



รายงานประจำปี ๒๕๕๘
สำนักคอมพิวเตอร์
มหาวิทยาลัยศรีนครินทรวิโรฒ

SWUCC
ANNUAL
REPORT

2015

สารจากผู้อำนวยการ

ปีงบประมาณ พ.ศ.2558 เป็นปีที่สองของการเข้าดำรงตำแหน่ง ผู้อำนวยการสำนักคอมพิวเตอร์ สำนักคอมพิวเตอร์เป็นหน่วยงาน สนับสนุนวิชาการที่ขับเคลื่อนยุทธศาสตร์ทางด้านไอซีทีของทางมหาวิทยาลัย ซึ่งเป็นหน่วยงานที่ดำเนินการ

1. ด้านการพัฒนาโครงสร้างพื้นฐานระบบคอมพิวเตอร์และเครือข่าย
2. ด้านระบบสารสนเทศของทางมหาวิทยาลัย
3. ด้านการบริการทางด้านห้องปฏิบัติการคอมพิวเตอร์และการบริการด้านต่างๆ ให้แก่ คณาจารย์ นิสิต บุคลากร พนักงาน และบุคลากรทั่วไป



การดำเนินงานทุกๆ ด้าน ได้รับการร่วมแรงร่วมใจจากบุคลากรเป็นอย่างดีในรอบปีที่ผ่านมาและได้มุ่งมั่น พัฒนาศักยภาพด้านต่างๆ ของระบบไอซีทีของทางมหาวิทยาลัยต่อไป และในปีนี้อำนาจคอมพิวเตอร์ ได้รับผลการประเมิน การประกันคุณภาพการศึกษาถึง 4.57 (จากคะแนนเต็ม 5) ซึ่งนับเป็นอันดับต้นของหน่วยงาน สนับสนุนการศึกษามีผลการประเมินอยู่ในเกณฑ์ดีมาก แสดงให้เห็นถึงศักยภาพการทำงานของบุคลากร และเป็นกำลังใจให้บุคลากรก้าวต่อไปในการพัฒนาการทำงานให้มีคุณภาพเพิ่มมากขึ้น

สุดท้ายนี้ขอขอบคุณคณะผู้บริหารมหาวิทยาลัย คณะผู้บริหารและบุคลากรสำนักคอมพิวเตอร์ ทุกท่านที่ได้ช่วยกันส่งเสริม ผลักดัน และร่วมกันปฏิบัติการกิจเพื่อการพัฒนาเทคโนโลยีสารสนเทศ และการสื่อสารของมหาวิทยาลัยให้เข้มแข็งสืบต่อไป



ผู้ช่วยศาสตราจารย์ ดร.สมภพ รอดอัมพร

ผู้อำนวยการสำนักคอมพิวเตอร์

ตุลาคม 2558

สารบัญ

สารจากผู้อำนวยการ.....	i
ข้อมูลสำนักคอมพิวเตอร์.....	1
วิสัยทัศน์ พันธกิจ และยุทธศาสตร์.....	2
โครงสร้างสำนักคอมพิวเตอร์.....	3
คณะกรรมการประจำสำนักคอมพิวเตอร์.....	4
ผู้บริหารสำนักคอมพิวเตอร์.....	5
บุคลากรสำนักคอมพิวเตอร์.....	6
สภาพทางกายภาพของหน่วยงาน.....	8
โครงสร้างพื้นฐานระบบคอมพิวเตอร์และเครือข่าย.....	10
งบประมาณ.....	13
ผลการดำเนินงาน.....	15
การพัฒนาโครงสร้างพื้นฐานระบบคอมพิวเตอร์และเครือข่าย.....	15
พัฒนาระบบสารสนเทศ.....	18
บริการวิชาการ.....	30
งานวิจัย.....	32
สถิติการให้บริการ.....	33
การพัฒนาบุคลากร.....	38
การเข้าเยี่ยมชมและศึกษาดูงานสำนักคอมพิวเตอร์.....	39
การทำนุบำรุงศิลปะและวัฒนธรรม.....	40
กิจกรรมสำคัญในรอบปี.....	41
การประกันคุณภาพการศึกษา.....	46
การประเมินคุณภาพการศึกษาภายใน.....	46
การบริหารความเสี่ยง.....	48
แนวทางการพัฒนาสำนักคอมพิวเตอร์ ปี 2559.....	50
คณะจัดทำ.....	53

ตาราง

ตารางที่ 1	ข้อมูลห้องให้บริการ/ห้องปฏิบัติการคอมพิวเตอร์.....	8
ตารางที่ 2	ข้อมูลเฉพาะของเครือข่ายบัวศรี.....	11
ตารางที่ 3	งบประมาณที่ได้รับจัดสรรในปีงบประมาณ พ.ศ. 2558.....	13
ตารางที่ 4	ค่าใช้จ่ายการดำเนินงานปีงบประมาณ พ.ศ. 2558.....	14
ตารางที่ 5	สรุปการดำเนินงานโครงการวิจัย ปีงบประมาณ พ.ศ. 2558	32
ตารางที่ 6	สถิติการใช้บริการเครื่องคอมพิวเตอร์ เพื่อบริการ ปีงบประมาณ พ.ศ.2558.....	33
ตารางที่ 7	สถิติการใช้บริการห้องบรรยาย ปีงบประมาณ พ.ศ. 2558	34
ตารางที่ 8	สถิติการใช้บริการห้องประชุม ปีงบประมาณ พ.ศ. 2558.....	35
ตารางที่ 9	สถิติการใช้บริการห้องปฏิบัติการคอมพิวเตอร์ เพื่อการเรียนการสอน ปีงบประมาณ พ.ศ. 2558.....	36
ตารางที่ 10	สถิติการใช้บริการ Help desk ปีงบประมาณ พ.ศ. 2558.....	37
ตารางที่ 11	สรุปผลดำเนินการพัฒนานุคลากร สำนักคอมพิวเตอร์ ปีงบประมาณ พ.ศ. 2558	38
ตารางที่ 12	ผลการประเมินคุณภาพการศึกษาภายใน สำนักคอมพิวเตอร์ ประจำปีการศึกษา 2557.....	47
ตารางที่ 13	การประเมินความเสี่ยงปีงบประมาณ พ.ศ. 2558	49

แผนภาพ

แผนภาพ 1 โครงสร้างการบริหารงานของสำนักคอมพิวเตอร์.....	3
แผนภาพ 2 การเชื่อมต่อเครือข่ายบัวศรี มหาวิทยาลัยศรีนครินทรวิโรฒประสานมิตร.....	12
แผนภาพ 3 การเชื่อมต่อเครือข่ายบัวศรีมหาวิทยาลัยศรีนครินทรวิโรฒ องครักษ์.....	12

ข้อมูลสำนักคอมพิวเตอร์



สำนักคอมพิวเตอร์ มหาวิทยาลัยศรีนครินทรวิโรฒ เริ่มดำเนินการเมื่อปี พ.ศ. 2526 ในรูป **โครงการจัดตั้งสำนักบริการคอมพิวเตอร์** ต่อมาได้รับการยกฐานะขึ้นเป็นส่วนราชการ ที่มีฐานะเทียบเท่าคณะตามประกาศทบวงมหาวิทยาลัย เรื่องการแบ่งส่วนราชการในมหาวิทยาลัยศรีนครินทรวิโรฒ (ฉบับที่ 4) พ.ศ. 2536 ลงวันที่ 29 ธันวาคม 2536 สำนักคอมพิวเตอร์มีบทบาทและหน้าที่ในด้านประสานงาน การวางแผน และกำหนดนโยบายด้านคอมพิวเตอร์และพัฒนาระบบคอมพิวเตอร์เพื่อการบริหารของมหาวิทยาลัย รวมทั้งการสนับสนุนให้บริการระบบเครือข่าย ห้องปฏิบัติการสำหรับการเรียนการสอนและบริการอุปกรณ์ต่างๆ หลังจากนั้นในวันที่ 7 กันยายน 2541 ได้มีการเปิดสำนักงานคอมพิวเตอร์ ศูนย์องค์กรฯ เพื่อขยายการบริการของสำนักคอมพิวเตอร์ให้แก่ คณาจารย์ บุคลากร และนิสิตที่มหาวิทยาลัยศรีนครินทรวิโรฒ องค์กรฯ

สำนักคอมพิวเตอร์มีพัฒนาการอย่างต่อเนื่องเพื่อเป็นหน่วยงานสนับสนุนวิชาการ เพื่อผลักดันและดำเนินงานตามนโยบายด้านระบบเทคโนโลยีสารสนเทศและการสื่อสารของมหาวิทยาลัย เพื่อให้ นิสิต คณาจารย์ บุคลากร และหน่วยงานต่าง ๆ ของมหาวิทยาลัยสามารถก้าวทันเทคโนโลยีสารสนเทศและการสื่อสาร หรือ ระบบไอซีทีที่มีการเปลี่ยนแปลงอย่างรวดเร็ว

วิสัยทัศน์ พันธกิจ และยุทธศาสตร์

ปณิธาน

มุ่งพัฒนาเทคโนโลยีสารสนเทศ เพื่อสร้างสรรค์
สังคมแห่งการเรียนรู้ด้วยปัญญาและคุณธรรม

วิสัยทัศน์

พัฒนาเทคโนโลยีสารสนเทศ สำหรับการ
การสื่อสารและการสร้างองค์ความรู้เพื่อพัฒนา
ภารกิจของมหาวิทยาลัยอย่างมีประสิทธิภาพ

พันธกิจ

สำนักคอมพิวเตอร์ เป็นหน่วยงานดำเนินการ
และประสานงานการพัฒนาเทคโนโลยีสารสนเทศ
เพื่อพัฒนามหาวิทยาลัย

ภารกิจ

1. วางแผนแม่บทเทคโนโลยีสารสนเทศ
ด้านระบบคอมพิวเตอร์และเครือข่าย
2. บริการการใช้งานระบบคอมพิวเตอร์และ
เครือข่าย
3. บริการพัฒนาระบบสารสนเทศเพื่อ
การบริหารของมหาวิทยาลัย
4. บริการการใช้ห้องปฏิบัติการคอมพิวเตอร์
5. บริการวิชาการ
6. สนับสนุนงานวิจัยและงานอื่นๆ

ยุทธศาสตร์

จากพันธกิจและภารกิจด้านเทคโนโลยี
สารสนเทศและการสื่อสารของมหาวิทยาลัย สำนัก
คอมพิวเตอร์จึงได้กำหนดยุทธศาสตร์เพื่อการพัฒนา
งานสำหรับปี พ.ศ. 2555-2559 ไว้ 5 ประการ ดังนี้

ยุทธศาสตร์ 1

พัฒนาโครงสร้างพื้นฐานระบบเทคโนโลยี
สารสนเทศเพื่อพัฒนาภารกิจของมหาวิทยาลัย
ส่งเสริมและพัฒนาโครงสร้างพื้นฐานระบบ
เทคโนโลยีสารสนเทศของมหาวิทยาลัย
ให้มีศักยภาพสามารถรองรับภารกิจ
ของมหาวิทยาลัยทั้งด้านการบริหาร การเรียน
การสอนการวิจัย ทำนุบำรุงศิลปวัฒนธรรม
และบริการวิชาการแก่สังคม

ยุทธศาสตร์ 2

พัฒนาระบบสารสนเทศของมหาวิทยาลัยเพื่อ
รองรับภารกิจของมหาวิทยาลัยอย่างครบวงจร
ส่งเสริมและพัฒนาาระบบสารสนเทศให้
การดำเนินภารกิจของมหาวิทยาลัยเป็นไป
อย่างมีประสิทธิภาพและประสิทธิผล

ยุทธศาสตร์ 3

พัฒนาเทคโนโลยีสารสนเทศเพื่อเพิ่มศักยภาพ
ในการค้นคว้าวิจัยและการเรียนการสอน
ส่งเสริมและพัฒนาศูนย์กลางแห่งการเรียนรู้
โดยใช้เทคโนโลยีสารสนเทศอย่างมีประสิทธิภาพ
และมีประสิทธิภาพ

ยุทธศาสตร์ 4

ส่งเสริมการบริการวิชาการด้วยระบบเทคโนโลยี
คอมพิวเตอร์และเครือข่ายส่งเสริมและ
พัฒนาการให้บริการวิชาการด้านเทคโนโลยี
สารสนเทศแก่สังคม

ยุทธศาสตร์ 5

พัฒนาระบบการบริหารสำนักคอมพิวเตอร์ให้มี
ประสิทธิภาพพัฒนาระบบการบริหาร
และการจัดโครงสร้างองค์กรให้มีประสิทธิภาพ
สอดคล้องภารกิจและมุ่งเน้นการใช้ทรัพยากร
ที่มีอยู่ให้เกิดประโยชน์สูงสุด

โครงสร้างสำนักคอมพิวเตอร์

ในด้านการบริหารงานของสำนักคอมพิวเตอร์ มีผู้อำนวยการสำนักคอมพิวเตอร์เป็นผู้บังคับบัญชาและรับผิดชอบในการกำกับดูแลการดำเนินงานของสำนักคอมพิวเตอร์ให้เป็นไปตามวัตถุประสงค์ โดยมีคณะกรรมการประจำสำนักคอมพิวเตอร์ทำหน้าที่กำกับดูแล นโยบายและการบริหารงานของสำนักคอมพิวเตอร์ มีรองผู้อำนวยการสำนักคอมพิวเตอร์ ผู้ช่วยผู้อำนวยการสำนักคอมพิวเตอร์รับผิดชอบกำกับดูแลการดำเนินงานตามภารกิจในฝ่ายต่างๆ และเพื่อให้การปฏิบัติงานตามหน้าที่และความรับผิดชอบของแต่ละฝ่ายเป็นไปด้วยความเรียบร้อย สำนักคอมพิวเตอร์จึงกำหนดให้มีผู้อำนวยการสำนักงาน ผู้อำนวยการสำนักคอมพิวเตอร์ ดูแลรับผิดชอบงานของสำนักงานผู้อำนวยการ และมีบุคลากรปฏิบัติหน้าที่หัวหน้างานประจำฝ่ายเพื่อดูแลรับผิดชอบงานของแต่ละฝ่าย ดังแสดงตามแผนภูมิการบริหารงานภายในดังนี้

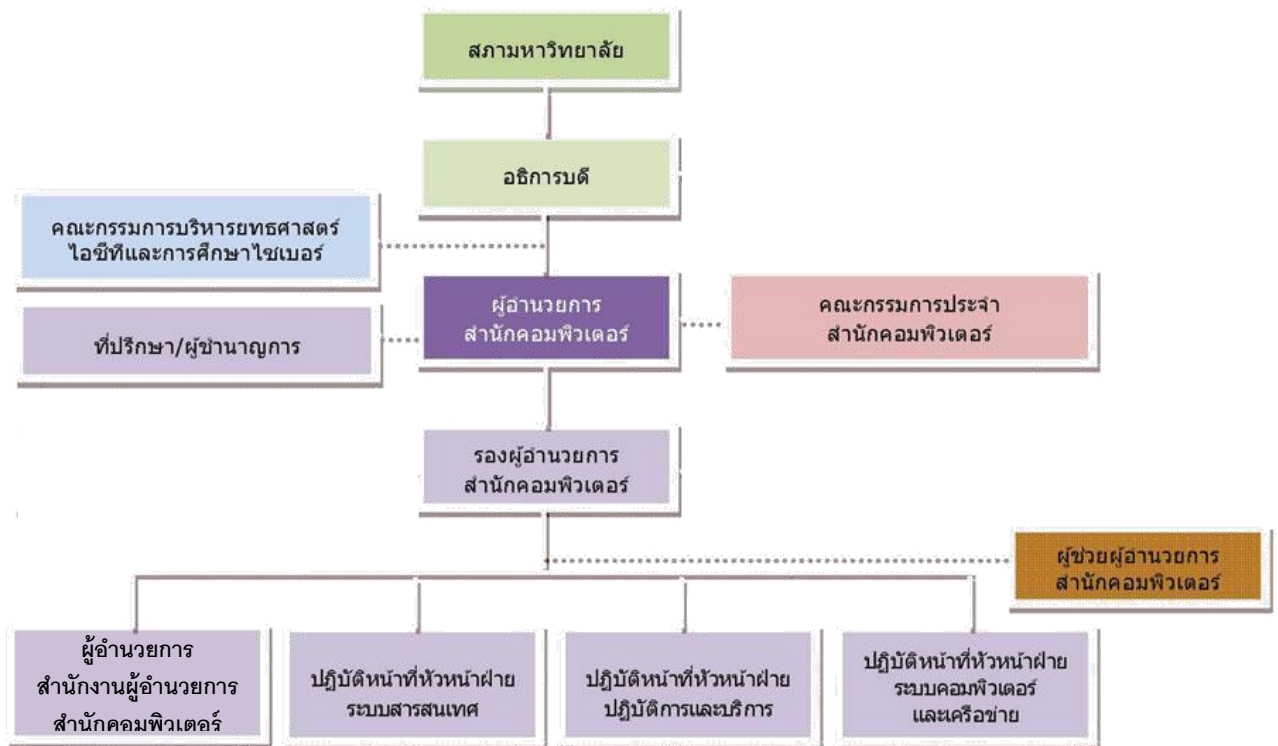

แผนภาพ 1 : โครงสร้างการบริหารงานของสำนักคอมพิวเตอร์

คณะกรรมการประจำสำนักคอมพิวเตอร์

- | | |
|--|---------------|
| 1. ผู้อำนวยการสำนักคอมพิวเตอร์
(ผู้ช่วยศาสตราจารย์ ดร.สมภพ รอดอัมพร) | ประธานกรรมการ |
| 2. รองผู้อำนวยการสำนักคอมพิวเตอร์
(ผู้ช่วยศาสตราจารย์วัชรชัย วิริยะสุทธิวงศ์) | กรรมการ |
| 3. รองผู้อำนวยการสำนักคอมพิวเตอร์
(ดร.อรรณพ โพธิ์สุข) | กรรมการ |
| 4. รองผู้อำนวยการสำนักคอมพิวเตอร์
(นายสมบุญ อุดมพรยิ่ง) | กรรมการ |
| 5. รองศาสตราจารย์ ทันตแพทย์ ดร.ณรงค์ศักดิ์ เหล่าศรีสิน
(คณบดีคณะทันตแพทยศาสตร์) | กรรมการ |
| 6. รองศาสตราจารย์ ดร.รัมภา บุญสินสุข
(คณบดีคณะสหเวชศาสตร์) | กรรมการ |
| 7. อาจารย์สาโรช เมาลานนท์
(ผู้อำนวยการสำนักหอสมุดกลาง) | กรรมการ |
| 8. นายธนรรณพ อินตาสาย | กรรมการ |
| 9. นางสาวสุวิมล คงศักดิ์ตระกูล | กรรมการ |
| 10. นายประกิจ ลีลาเชี่ยวชาญกุล | กรรมการ |
| 11. ผู้อำนวยการสำนักงานผู้อำนวยการสำนักคอมพิวเตอร์
(นางพัชรินทร์ สนธิวิเศษ) | เลขานุการ |

ข้อมูล ณ วันที่ 30 กันยายน 2558

ผู้บริหารสำนักคอมพิวเตอร์

ผู้อำนวยการสำนักคอมพิวเตอร์

ผู้ช่วยศาสตราจารย์ ดร.สมภพ รอดอัมพร

(สังกัดสาขาวิชาวิศวกรรมคอมพิวเตอร์ คณะวิศวกรรมศาสตร์)

รองผู้อำนวยการสำนักคอมพิวเตอร์

1. ผู้ช่วยศาสตราจารย์วัชรชัย วิริยะสุทธิวงศ์
(สังกัดสาขาวิชาวิศวกรรมคอมพิวเตอร์ คณะวิศวกรรมศาสตร์)
2. ดร.อรรณพ โพธิสุข
(สังกัดภาควิชาหลักสูตรและการสอน คณะศึกษาศาสตร์)
3. นายสมบุญ อุดมพรยิ่ง

ผู้ช่วยผู้อำนวยการสำนักคอมพิวเตอร์

1. ดร.สุธิดา อรรถยานันท์
(สังกัดภาควิชาวิศวกรรมเคมี คณะวิศวกรรมศาสตร์)
2. นางสาววิลาวลัย บัวขำ
3. นายมหัทธวัฒน์ รักษาเกียรติศักดิ์
4. นายดิเรก อึ้งตระกูล
5. นางสาวสุวิมล คงศักดิ์ตระกูล

บุคลากรสำนักคอมพิวเตอร์

สำนักงานผู้อำนวยการ

- | | |
|-------------------------------|--|
| 1. นางพัชรินทร์ สนธิวิเศษ | ผู้อำนวยการสำนักงานผู้อำนวยการ
สำนักคอมพิวเตอร์ |
| 2. นางศิริศศิเกษม วิจิตร | นักวิชาการการศึกษา ชำนาญการ |
| 3. นางกรัณท์รัตน์ ศรีกาหลง | นักวิชาการพัสดุ ชำนาญการ |
| 4. นางสาวจุฬารัตน์ จำชาติ | นักวิชาการพัสดุ |
| 5. นางสุธาทิพย์ ผนวกสุข | นักวิชาการเงินและบัญชี |
| 6. นางชูศรี เขาวนารมย์ | นักวิชาการเงินและบัญชี |
| 7. นายदनัย มณฑาทิพย์กุล | บุคลากร |
| 8. นางสาววณิชยา ทองสมนึก | เจ้าหน้าที่บริหารงานทั่วไป |
| 9. นางสาวบุศราภักษ์ ศรีอินทร์ | นักวิเคราะห์นโยบายและแผน |
| 10. นางสาวจิตติมา ช่างไม้ | ผู้ปฏิบัติงานบริหาร |
| 11. นางวรรณิ์ สมบุญประเสริฐ | ผู้ปฏิบัติงานบริหาร |
| 12. นางสาวนฤดี สุขล้ำ | ผู้ปฏิบัติงานบริหาร |

ฝ่ายระบบคอมพิวเตอร์และเครือข่าย

- | | |
|-------------------------------|--|
| 1. นายนคร บริพนธ์มงคล | ปฏิบัติหน้าที่หัวหน้า
ฝ่ายระบบคอมพิวเตอร์และเครือข่าย |
| 2. นายประกิจ ลีลาเชี่ยวชาญกุล | นักวิชาการคอมพิวเตอร์ |
| 3. นางสาวญาดา คนสูงดี | นักวิชาการคอมพิวเตอร์ |
| 4. นางสาวธัญญ์ธรรฐ์ พงษ์เฉลิม | นักวิชาการคอมพิวเตอร์ |
| 5. นายภาคภูมิ แสันทอง | นักวิชาการคอมพิวเตอร์ |

ฝ่ายระบบสารสนเทศ

- | | |
|------------------------------|---------------------------------------|
| 1. นางสาวพรทิพย์ พงษ์สวัสดิ์ | ปฏิบัติหน้าที่หัวหน้าฝ่ายระบบสารสนเทศ |
| 2. นางสาวฐิตาภา จิโสะ | นักวิชาการคอมพิวเตอร์ |
| 3. นายปวรุตม์ พงศ์พุดมานนท์ | นักวิชาการคอมพิวเตอร์ |
| 4. นายภัทรชัย ไชยมงคล | นักวิชาการคอมพิวเตอร์ |
| 5. นายชัยวัฒน์ ช่างกลิ้ง | นักวิชาการคอมพิวเตอร์ |
| 6. นายปวิศร เมธานันท์ | นักวิชาการคอมพิวเตอร์ |

7. นางสาวอมรรัตน์ เอี่ยมมานะสกุล
8. นางสาวกัลยา พันธุ์มะผล
9. นายกฤษดา ศรีสกุล
10. นางสาวกาญจนา โพนภาค
11. นายพงษ์ทิพย์ นาคประสพสุข

นักวิชาการคอมพิวเตอร์
นักวิชาการคอมพิวเตอร์
นักวิชาการคอมพิวเตอร์
นักวิชาการคอมพิวเตอร์
นักวิชาการคอมพิวเตอร์

ฝ่ายปฏิบัติการและบริการ

1. นายสันติ สุขยานันท์
2. นายถาวร หงษ์ทอง
3. นายไพโรจน์ ผาสุวรรณ
4. นายจักรพันธ์ อินสุค
5. นายอุดร วงษ์ไทย
6. นายขจรวุฒิ มณีฉาย

ปฏิบัติหน้าที่หัวหน้า

ฝ่ายปฏิบัติการและบริการ

ช่างเครื่องคอมพิวเตอร์

ช่างเครื่องคอมพิวเตอร์ ชำนาญงาน

ช่างเครื่องคอมพิวเตอร์

ช่างเครื่องคอมพิวเตอร์

ช่างเครื่องคอมพิวเตอร์

ประจำสำนักคอมพิวเตอร์ มศว องครักษ์

1. นายธนรณพ อินตาสาย
2. นางสาวจันทนา หมั่นพันธ์
3. นายเฉลิมพล คำนิกรณ์
4. นายวรเศรษฐ์ ธนะคุณเศรษฐ์
5. นายอำนาจ นิ่มนวล
6. นายธนกฤต อุบลวัฒน์
7. นายสุกิจ วินัยธรรม

ช่างเครื่องคอมพิวเตอร์ ชำนาญงาน

ผู้ปฏิบัติงานบริหาร ปฏิบัติงาน

นักวิชาการคอมพิวเตอร์

ช่างเครื่องคอมพิวเตอร์

ช่างเครื่องคอมพิวเตอร์

ช่างเครื่องคอมพิวเตอร์

ช่างเครื่องคอมพิวเตอร์

ปฏิบัติงานที่สำนักคอมพิวเตอร์

บุคลากรสังกัดสำนักงานอธิการบดีมาปฏิบัติราชการสำนักคอมพิวเตอร์(ภายใต้โครงการศูนย์ปฏิบัติการข้อมูลมหาวิทยาลัย)

1. นางสาวสุทิสรา ลีอ่อนนันทศักดิ์ศิริ
2. นางสาววันทนา ผ่องภักดิ์
3. นางสาวมณฑลลี ลิ้มกิจเจริญภรณ์

นักวิชาการคอมพิวเตอร์

นักวิชาการคอมพิวเตอร์

นักวิชาการคอมพิวเตอร์

ข้อมูล ณ วันที่ 30 กันยายน 2558

สภาพทางกายภาพของหน่วยงาน

สำนักคอมพิวเตอร์ มีที่ทำการตั้งอยู่ที่ อาคารนวัตกรรม ศาสตราจารย์ ดร.สาโรช บัวศรี มหาวิทยาลัยศรีนครินทรวิโรฒ ประสานมิตร ซึ่งมีพื้นที่ในความรับผิดชอบ จำนวน 4 ชั้น คือ ชั้น 11, 12, 13 และ 14 และอยู่ที่อาคารเรียนรวม ชั้น 3 สำนักคอมพิวเตอร์ ณ มหาวิทยาลัยศรีนครินทรวิโรฒ องครักษ์ โดยแบ่งเป็นห้องบรรยายเพื่อการเรียนการสอน ห้องปฏิบัติการคอมพิวเตอร์เพื่อการเรียนการสอนและการบริการ รวมทั้งห้องประชุม ดังนี้

ตารางที่ 1 : ข้อมูลห้องให้บริการ/ห้องปฏิบัติการคอมพิวเตอร์

ประเภทห้อง	สถานที่ตั้ง	พื้นที่ (ตร.ม.)	เครื่องขยายเสียง (ชุด)	เครื่องวิทวลไลเซอร์ (เครื่อง)	เครื่องฉายสัญญาณภาพคอมพิวเตอร์ (เครื่อง)	ที่นั่งฟังบรรยาย (ที่)	เครื่องคอมพิวเตอร์ (เครื่อง)	จุดต่อเครือข่าย (จุด)
1. ห้องบรรยาย เพื่อการเรียนการสอน								
ห้อง 34-1104 (ห้องบรรยายบัวศรี)	อาคารนวัตกรรม ศาสตราจารย์ ดร.สาโรช บัวศรี ชั้น 11	264	1	-	1	66	1	66
2. ห้องปฏิบัติการคอมพิวเตอร์ เพื่อการเรียนการสอน								
ห้อง 34-1101	อาคารนวัตกรรม ศาสตราจารย์ ดร.สาโรช บัวศรี ชั้น 11	132	1	-	1	-	42	42
ห้อง 34-1102	อาคารนวัตกรรม ศาสตราจารย์ ดร.สาโรช บัวศรี ชั้น 11	132	1	-	1	-	32	32
ห้อง 34-1103	อาคารนวัตกรรม ศาสตราจารย์ ดร.สาโรช บัวศรี ชั้น 11	117	1	-	1	-	21	21
ห้อง 302/1	อาคารเรียนรวมชั้น 3 องครักษ์	90	1	-	1	-	35	41
ห้อง 302/2	อาคารเรียนรวมชั้น 3 องครักษ์	90	1	-	-	-	20	50
ห้อง 303	อาคารเรียนรวมชั้น 3 องครักษ์	54	-	-	1	-	21	30
3. ห้องปฏิบัติการคอมพิวเตอร์ เพื่อบริการ								
ห้อง 34-1101	อาคารนวัตกรรม ศาสตราจารย์ ดร.สาโรช บัวศรี ชั้น 11	194	1	-	1	-	42	42
ห้อง 34-1102	อาคารนวัตกรรม ศาสตราจารย์ ดร.สาโรช บัวศรี ชั้น 11	132	1	-	1	-	32	32
ห้อง 34-1103	อาคารนวัตกรรม ศาสตราจารย์ ดร.สาโรช บัวศรี ชั้น 11	132	1	-	1	-	21	21
ห้อง 301	อาคารเรียนรวมชั้น 3 องครักษ์	216	-	-	-	-	101	102
4. ห้องประชุม								
ห้องประชุม ดร.สุนทร แก้วลาย (ห้อง 34-1202)	อาคารนวัตกรรม ศาสตราจารย์ ดร.สาโรช บัวศรี ชั้น 12	264	1	-	1	40	-	25
ห้องประชุมสำนักงานฯ (ห้อง 34-1401)	อาคารนวัตกรรม ศาสตราจารย์ ดร.สาโรช บัวศรี ชั้น 14	27	-	-	1	13	-	13

ประเภทห้อง	สถานที่ตั้ง	ประเภทเครื่องใช้							
		พื้นที่ (ตร.ม.)	เครื่องขยายเสียง (ชุด)	เครื่องวีดิโวลไลเซอร์ (เครื่อง)	เครื่องฉายสไลด์คุณภาพคอมพิวเตอรื (เครื่อง)	ที่นั่งฟังบรรยาย (ที่)	เครื่องคอมพิวเตอร์ (เครื่อง)	จุดต่อเครือข่าย (จุด)	
ห้องประชุมทางไกล 1 (ห้อง 34-1201)	อาคารนวัตกรรม ศาสตราจารย์ ดร.สาโรช บัวศรี ชั้น 12	72	1	-	1	13	-	13	
ห้อง 303 (ห้องประชุมทางไกล VC 2)	อาคารเรียนรวม ชั้น 3 องค์กรฯ	35	-	-	-	10	-	21	
รวมทั้งสิ้น		1,951	8	1	9	130	406	518	

ข้อมูล ณ วันที่ 30 กันยายน 2558

โครงสร้างพื้นฐานระบบคอมพิวเตอร์และเครือข่าย

สำนักคอมพิวเตอร์ได้ดำเนินการในเรื่องการวางแผน พัฒนา ตลอดจนกำกับดูแลเครือข่าย “บัวศรี” ซึ่งเป็นระบบเครือข่ายคอมพิวเตอร์ของมหาวิทยาลัยศรีนครินทรวิโรฒ และได้เริ่มเปิดให้บริการอย่างเป็นทางการโดยสมเด็จพระเทพรัตนราชสุดาฯ สยามบรมราชกุมารี ในงาน “วันสมเด็จพระเทพรัตนราชสุดาฯ สยามบรมราชกุมารี” ครั้งที่ 10 เมื่อวันที่ 27 พฤศจิกายน 2539 จนถึงปัจจุบัน โดยมีวัตถุประสงค์ในการวางเครือข่ายใยแก้วนำแสงให้ครอบคลุมทุกคณะ/หน่วยงานของมหาวิทยาลัย สำหรับการรองรับงานพัฒนาและการใช้งานระบบสารสนเทศ อันได้แก่ ระบบสารสนเทศเพื่อการบริหาร ระบบสารสนเทศห้องสมุด ระบบการเรียนการสอนทางไกล และระบบโทรศัพท์สนับสนุนและส่งเสริมให้เกิดการบริหารและการใช้ทรัพยากรสารสนเทศอย่างมีประสิทธิภาพอันเป็นกลไกสำคัญที่จะนำไปสู่การพัฒนาคุณภาพของการเรียน การสอน และการวิจัย และเพิ่มประสิทธิภาพของการบริหารการจัดการของมหาวิทยาลัย รวมถึงเป็นเส้นทางสำหรับการเชื่อมโยงการใช้ทรัพยากรและการติดต่อสื่อสารแลกเปลี่ยนข้อมูลของคณาจารย์ บุคลากร และนิสิตภายในเครือข่ายของมหาวิทยาลัย และการติดต่อสื่อสารแลกเปลี่ยนข้อมูลผ่านเครือข่ายอินเทอร์เน็ต



ตารางที่ 2 : ข้อมูลเฉพาะของเครือข่ายบัวศรี

สถานภาพด้านระบบคอมพิวเตอร์และเครือข่ายคอมพิวเตอร์ มศว	
ขนาดช่องสัญญาณ (Bandwidth)	
• ระหว่าง สกอ.(UniNet) กับ มศว ประสานมิตร	2 Gbps
• ระหว่าง สกอ. (UniNet) กับ มศว องครักษ์	1 Gbps
• ระหว่าง มศว ประสานมิตรกับ มศว องครักษ์	1 Gbps
• ระหว่าง มศว ประสานมิตรกับองครักษ์ (VoIP และสำรองช่องสัญญาณ กรณีฉุกเฉิน)	35 Mbps
• ระหว่าง มศว ประสานมิตรกับโรงเรียนสาธิต มศว ปทุมวัน	10 Mbps
• ระหว่าง มศว ประสานมิตรกับศูนย์การแพทย์ปัญญานันทภิกขุ ชลประทาน	40 Mbps
• ระหว่าง มศว ประสานมิตรกับวิทยาลัยโพธิวิชชาลัย จังหวัดสระแก้ว	10 Mbps
• ระหว่าง มศว ประสานมิตรกับวิทยาลัยโพธิวิชชาลัย จังหวัดตาก	10 Mbps
• เครือข่ายหลัก (Campus Backbone)	1 Gbps
• จุดให้บริการ (Bandwidth to Desktop)	100 / 1,000 Mbps
โครงข่ายใยแก้วนำแสง (Optical Backbone)	
• ระหว่างอาคาร ภายใน มศว ประสานมิตร	31 อาคาร
• ระหว่างอาคาร ภายใน มศว องครักษ์	41 อาคาร
จำนวนอุปกรณ์สวิตช์ (Switch)	154 เครื่อง
จำนวนเครื่องแม่ข่าย (Server)	52 เครื่อง
จำนวนเครื่องแม่ข่ายเสมือน (Virtual Server)	76 เครื่อง
ความจุของระบบจัดเก็บข้อมูล	
• จำนวนอุปกรณ์จัดเก็บข้อมูล (Storage)	14 เครื่อง
• ขนาดพื้นที่จัดเก็บข้อมูลทั้งหมด	136 TB
จำนวนจุดให้บริการเครือข่ายไวเลสแลน (WiSE)	619 จุด
โทรศัพท์ผ่านเครือข่ายบัวศรี (VoIP)	
• หน่วยงานให้บริการ	50 หน่วยงาน
• จำนวนหัวเครื่องโทรศัพท์	993 เครื่อง
จำนวนจุดเชื่อมต่อเครือข่าย (UTP)	3,700 จุด
จำนวนเครื่องคอมพิวเตอร์	4,000 เครื่อง
จำนวนเครื่องสำรองกระแสไฟฟ้า (UPS)	3 เครื่อง
จำนวนเครื่องกำเนิดไฟฟ้าฉุกเฉิน (Generator)	2 เครื่อง

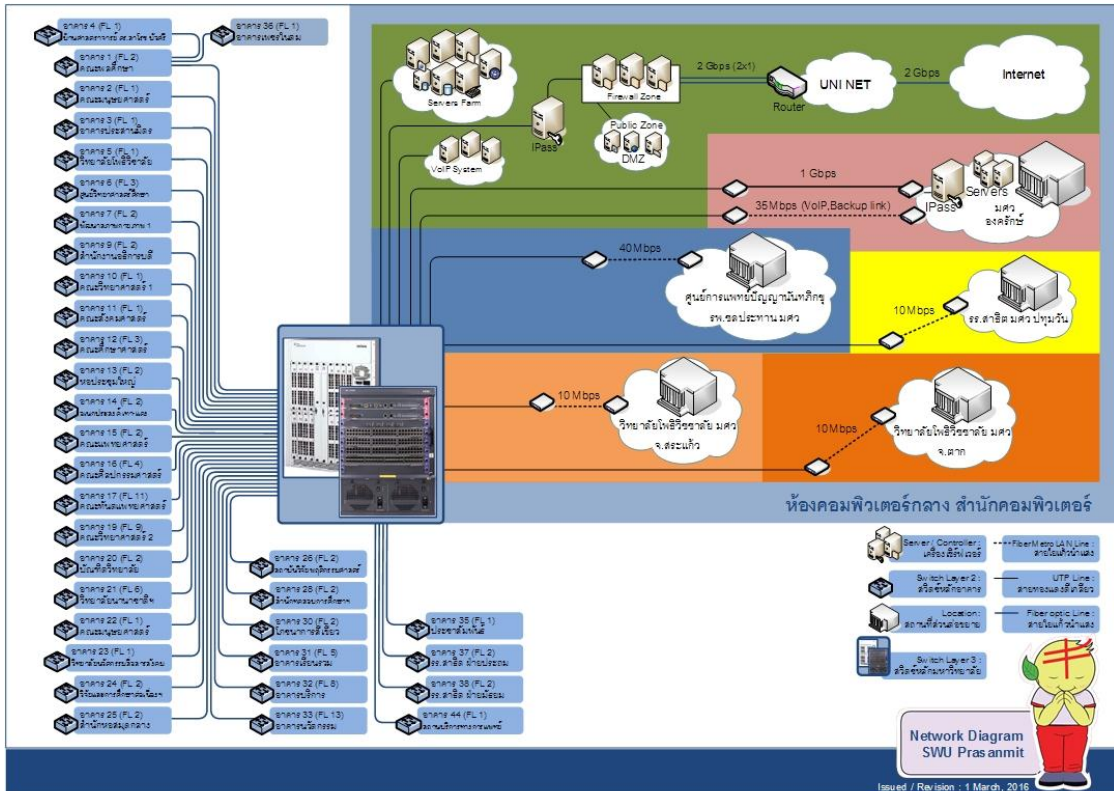

แผนภาพ 2 : การเชื่อมต่อเครือข่ายบัวศรี มหาวิทยาลัยศรีนครินทรวิโรฒ ประสานมิตร

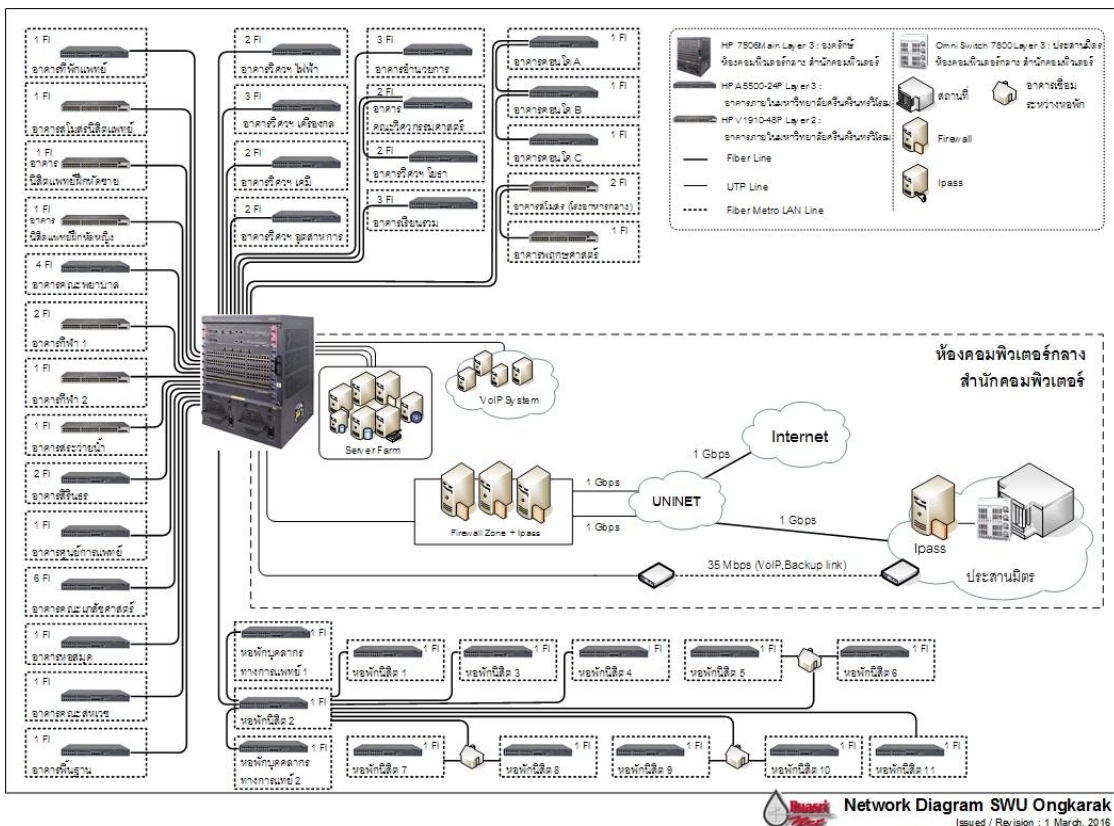

แผนภาพ 3 : การเชื่อมต่อเครือข่ายบัวศรีมหาวิทยาลัยศรีนครินทรวิโรฒ องครักษ์

งบประมาณ

ในปีงบประมาณ พ.ศ. 2558 สำนักคอมพิวเตอร์ได้รับการจัดสรรงบประมาณจำนวน 67,304,324 บาท จากงบประมาณแผ่นดิน งบประมาณเงินรายได้ ประจำปีงบประมาณ พ.ศ. 2558 เงินยืมมหาวิทยาลัย สำหรับเป็นค่าใช้จ่ายในจัดหาครุภัณฑ์ ณ อาคารนวัตกรรม ศาสตราจารย์ ดร.สาโรช บัวศรี ชั้น 11-14 จำนวน 8,098,429 บาท และในปีนี้มีมหาวิทยาลัยได้จัดสรรงบประมาณจากงบพัฒนาหน่วยงาน และมหาวิทยาลัย สำหรับการดำเนินการก่อสร้างพื้นฐานระบบเครือข่ายคอมพิวเตอร์และการสื่อสาร จำนวน 28,155,000 บาท

ค่าใช้จ่ายในการดำเนินงานของสำนักคอมพิวเตอร์ ในปีงบประมาณ พ.ศ.2558 ส่วนใหญ่เป็นค่าใช้จ่ายด้านเทคโนโลยีสารสนเทศเพื่อสนับสนุนภารกิจของมหาวิทยาลัย จำนวน 35,969,195 บาท คิดเป็นร้อยละ 53.44 เป็นค่าใช้จ่ายดำเนินงานเพื่อปฏิบัติงานตามพันธกิจของหน่วยงาน จำนวน 20,477,929 บาท คิดเป็นร้อยละ 30.43 และเป็นค่าใช้จ่ายบุคลากร จำนวน 10,857,200 บาท คิดเป็นร้อยละ 16.17

ตาราง 3 : งบประมาณที่ได้รับจัดสรรในปีงบประมาณ พ.ศ. 2558

งบประมาณ	งบประมาณแผ่นดิน	งบประมาณเงินรายได้	งบประมาณเงินรายได้มหาวิทยาลัย (ส่วนกลาง)	เงินยืมมหาวิทยาลัย	รวมทั้งสิ้น
งบบุคลากร		4,248,900			4,248,900
งบดำเนินงาน	785,200	8,639,195	800,000		10,224,395
งบลงทุน		349,000	27,355,000	8,098,429	35,802,429
งบเงินอุดหนุน	1,110,000	13,575,600			14,685,600
งบรายจ่ายอื่น		1,843,000			1,843,000
งบกลาง		500,000			500,000
รวมทั้งสิ้น	1,895,200	29,155,695	28,155,000	8,098,429	67,304,324

ตาราง 4 : ค่าใช้จ่ายการดำเนินงานในปีงบประมาณ พ.ศ. 2558

ค่าใช้จ่าย	งบประมาณแผ่นดิน	งบประมาณเงินรายได้	งบประมาณเงินรายได้มหาวิทยาลัย (ส่วนกลาง)	เงินยืมมหาวิทยาลัย	รวมทั้งสิ้น
ค่าใช้จ่ายดำเนินงานเพื่อปฏิบัติงานตามพันธกิจของหน่วยงาน	1,895,200	10,484,300		8,098,429	20,477,929 30.43%
ค่าใช้จ่ายด้านเทคโนโลยีสารสนเทศเพื่อสนับสนุนภารกิจของมหาวิทยาลัย		7,814,195	28,155,000		35,969,195 53.44%
ค่าใช้จ่าายบุคลากร		10,857,200			10,857,200 16.17%
รวมทั้งสิ้น	1,895,200	29,155,695	28,155,000	8,098,429	67,304,324

ผลการดำเนินงาน



การพัฒนาโครงสร้างพื้นฐานระบบคอมพิวเตอร์และเครือข่าย

ในปีงบประมาณ พ.ศ. 2558 สำนักคอมพิวเตอร์ได้มีการพัฒนาโครงสร้างพื้นฐานระบบคอมพิวเตอร์และเครือข่าย ได้แก่ การใช้งานหมายเลขไอพีแอดเดรสเวอร์ชัน 6 (IPv6) ปรับปรุงระบบบริการใช้อินเทอร์เน็ต (I-Pass) ขยายพื้นที่บริการไวเลสแลนด้วย WiSE@true ขยายพื้นที่บริการไวเลสแลน มศว องครักษ์และปรับเปลี่ยนเครื่องเซิร์ฟเวอร์ระบบไวเลสแลน (WiSE) เป็นแบบ Virtual Machine โดยสรุปผลดำเนินการดังนี้



การใช้งานหมายเลขไอพีแอดเดรสเวอร์ชัน 6 (IPv6)

การใช้งาน IPv6 เป็นไปตามที่คณะรัฐมนตรีได้มีมติเห็นชอบต่อแผนปฏิบัติการเพื่อผลักดัน ส่งเสริม เร่งรัด และติดตามผลการดำเนินงาน IPv6 ในประเทศไทย (พ.ศ. 2556-2558) ซึ่งระบุให้โครงข่าย UniNet มีบริการเชื่อมต่อ IPv6 กับสถาบันการศึกษาระดับอุดมศึกษาและเพื่อให้เป็นไปตามแผนปฏิบัติการดังกล่าว และเป็น การเตรียมความพร้อมในการพัฒนาเครือข่าย

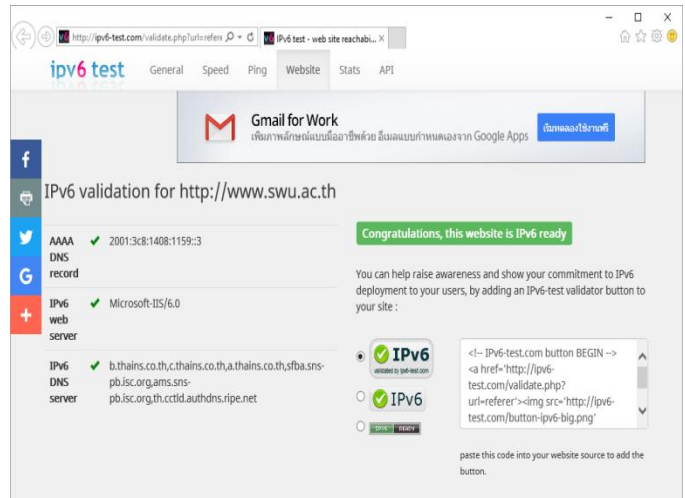

สำนักคอมพิวเตอร์จึงได้ปรับเปลี่ยนและขยายการใช้งานหมายเลขไอพีแอดเดรสเวอร์ชัน 6 (IPv6) ภายในมหาวิทยาลัยเพิ่มมากขึ้น เช่น อุปกรณ์เครือข่าย (Switch) ระบบงาน DNS, Mail และ Web เช่น เว็บไซต์มหาวิทยาลัย <http://www.swu.ac.th>, <https://ipass.swu.ac.th> เป็นต้น

ปรับปรุงระบบบริการใช้อินเทอร์เน็ต (I-Pass)

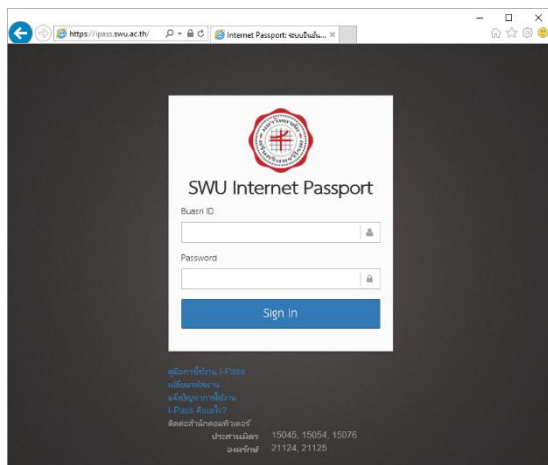

ปรับปรุงระบบบริการใช้อินเทอร์เน็ต (I-Pass) ให้มีประสิทธิภาพมากขึ้น แก้ไขปัญหา Pop-up Blocker แจ้งหมายเลขไอพีแอดเดรสที่เข้าใช้งาน ตรวจสอบประวัติการเข้าใช้งาน และทำงานกับเว็บเบราว์เซอร์ได้หลายชนิด (IE, Edge, Chrome, Mozilla Firefox)

ตาม พ.ร.บ. ว่าด้วยการกระทำผิดเกี่ยวกับคอมพิวเตอร์ พ.ศ. 2550 กำหนดให้ผู้ใช้ทุกคนต้อง

ยืนยันตัวตน (Authentication) ก่อนการใช้ระบบอินเทอร์เน็ต การยืนยันตัวตนใช้บัตรศรีไอดี (Buasri ID) เพื่อให้มหาวิทยาลัยสามารถจัดเก็บข้อมูลการจราจรหรือข้อมูลการเข้าใช้งานอินเทอร์เน็ตของผู้ใช้ทุกคน ดูรายละเอียดเพิ่มเติม <https://ipass.swu.ac.th>

ขยายพื้นที่บริการไวเลสแลนด้วย WiSE@true

บริษัท ทรู คอร์ปอเรชั่น จำกัด (มหาชน) ร่วมกับ มหาวิทยาลัยศรีนครินทรวิโรฒ ประสานมิตร ได้มีการประสานงานและมีนโยบายในการนำเทคโนโลยีและการทำโครงการต่างๆ ร่วมกันได้แก่ การสร้าง True Lab ณ อาคารเรียนรวม การสนับสนุนระบบเครือข่าย Ultra High Speed Internet และ WiFi เป็นต้น สำนักคอมพิวเตอร์ได้ช่วยกำกับดูแลการติดตั้งระบบไวเลสแลนให้แล้วเสร็จด้วยจุดติดตั้งที่ มศว ประสานมิตร จำนวน 194 จุด บุคลากรและนิสิตสามารถใช้บริการไวเลสแลนโดยไม่เสียค่าใช้จ่ายใดๆ ผ่านชื่อเครือข่าย WiSE@true ดูรายละเอียดเพิ่มเติมได้ที่ <http://wise.swu.ac.th>



ขยายพื้นที่บริการไวเลสแลน มศว องค์กรักษ์



ขยายพื้นที่บริการไวเลสแลน มศว องค์กรักษ์ (WiSE) เพิ่มขึ้น 80 จุด แยกเป็นพื้นที่ส่วนกลาง ห้องบรรยายเพื่อการเรียนการสอน และห้องประชุมมหาวิทยาลัยซึ่งเป็นเทคโนโลยีใหม่ที่มีประสิทธิภาพมากขึ้น เช่น รองรับคลื่นความถี่วิทยุ 5 GHz ความเร็วสูงสุด 867 Mbps และรองรับคลื่นความถี่วิทยุ 2.4 GHz ความเร็วสูงสุด 300 Mbps ตามมาตรฐาน 802.11b,a/g,n และ ac ดูรายละเอียดได้ที่ <http://wise.swu.ac.th>

ปรับเปลี่ยนเครื่องเซิร์ฟเวอร์ระบบไวเลสแลน (WiSE) เป็นแบบ Virtual Machine

ระบบไวเลสแลน (WiSE) ของมหาวิทยาลัยถูกจัดสร้างขึ้นเมื่อปี 2548 จนถึงปี 2558 เป็นระยะเวลา 10 ปีพอดี เครื่องเซิร์ฟเวอร์ต่างๆ ของระบบไวเลสแลนได้ทำการปรับเปลี่ยนให้มีประสิทธิภาพมากขึ้น และเปลี่ยนรูปแบบเครื่องเซิร์ฟเวอร์จากเดิมเป็นเซิร์ฟเวอร์เสมือน (Virtual Machine) ที่รองรับการบริหารจัดการแบบ Cloud Computing จึงทำให้สามารถปรับเปลี่ยนประสิทธิภาพของ CPU, RAM, HDD ได้ตามความต้องการ และช่วยการกู้คืนระบบในกรณีที่มีปัญหาได้อย่างรวดเร็ว ดูรายละเอียดได้ที่ <http://wise.swu.ac.th>

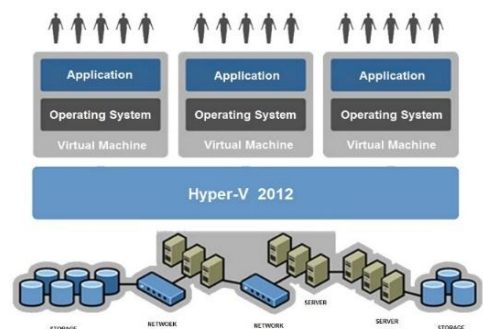



การพัฒนาระบบสารสนเทศ

การพัฒนาระบบสารสนเทศในปีงบประมาณ พ.ศ.2558 สำนักคอมพิวเตอร์ได้ดำเนินการปรับปรุงและพัฒนาระบบสารสนเทศเพื่อสนับสนุนการบริหารงานของมหาวิทยาลัยเพิ่มเติม เพื่อเพิ่มประสิทธิภาพและให้สอดคล้องกับนโยบายของมหาวิทยาลัยและความต้องการของผู้ใช้งานได้แก่ นิสิต คณาจารย์ ผู้บริหาร และบุคลากรของมหาวิทยาลัย อาทิเช่น ระบบสนับสนุนกรอบมาตรฐานคุณวุฒิ ระดับอุดมศึกษาแห่งชาติ (SWU-TQF) ระบบจองห้องออนไลน์ ระบบงานรับนิสิตใหม่ ระบบบริหาร และจัดการกิจการหอพัก ระบบการวิเคราะห์การใช้ประโยชน์อาคาร ระบบสนับสนุนการบริหารและการบริการข้อมูลสารสนเทศมหาวิทยาลัยศรีนครินทรวิโรฒ (SWU Web Service) เป็นต้น โดยสรุปผลดำเนินการดังนี้

ระบบสนับสนุนกรอบมาตรฐานคุณวุฒิระดับอุดมศึกษาแห่งชาติ (SWU-TQF)



ระบบสนับสนุนกรอบมาตรฐานคุณวุฒิระดับอุดมศึกษาแห่งชาติ (SWU-TQF) เป็นระบบที่พัฒนาขึ้นเพื่อเป็นช่องทางในการจัดเก็บ มคอ.1 – มคอ.2 และจัดทำข้อมูล มคอ.3– มคอ.6 ตามกรอบมาตรฐานคุณวุฒิระดับอุดมศึกษาแห่งชาติ โดยระบบมีการเชื่อมโยงกับระบบสารสนเทศของมหาวิทยาลัยที่ใช้งานอยู่ในปัจจุบัน

อาจารย์ผู้สอนสามารถบันทึกข้อมูล มคอ.3-มคอ.6 ผ่านเว็บไซต์ ตามช่วงระยะเวลาที่กำหนด โดยฝ่ายวิชาการของมหาวิทยาลัยและคณะสามารถติดตามและตรวจสอบผลการดำเนินงานได้ มีรายงานเพื่อช่วยในการติดตาม สืบค้น การดำเนินงานการจัดทำข้อมูล มคอ. ของทุกหลักสูตรในระดับปริญญาตรีและบัณฑิตศึกษา

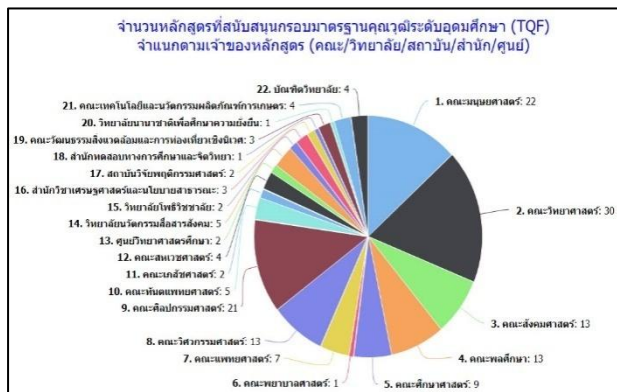

สำหรับการพัฒนา ดำเนินการพัฒนา ดังนี้

- งานกำหนดข้อมูลเบื้องต้น
- งานอัปเดตเอกสาร มคอ.1 – มคอ.2
- งานบันทึกข้อมูล Curriculum Mapping
- งานกำหนดสิทธิ์การบันทึกข้อมูล มคอ.
- งานบันทึกข้อมูล มคอ.3 – มคอ.6
- งานติดตามการบันทึก มคอ.
- รายงานและสถิติ
- งานปรับปรุงแก้ไขอาจารย์ผู้รับผิดชอบหลักสูตรและอาจารย์ประจำหลักสูตร

รายงานผลการบันทึกข้อมูล มคอ.3 ปีการศึกษา 2/2558

รหัสวิชา	ชื่อ	ชื่อวิชา	หน่วยกิต	ผู้รับผิดชอบ	สถานะ	วันที่ส่ง	ผู้ติดต่อ	วันที่อนุมัติ
ELC121	1	EASTERN CULTURE AND LANGUAGES	3(3-0-0)	นาง. JACK CHAN	เสร็จสิ้น	11/12/2558	ผ.ล.สุวิภา ติตติมา	11/12/2558
ELC212	1	LANGUAGE AND CAREERS IN MULTINATIONAL COMPANIES	3(3-0-0)	นาง.เพ็ญดี บุญวินธุ์	เสร็จสิ้น	10/12/2558	ผ.ล.สุวิภา ติตติมา	11/12/2558
L1315	3	INTRODUCTION TO PHONETICS	3(3-0-0)	น.ส.สร้อย นทร์	เสร็จสิ้น	11/12/2558	ผ.ล.สุวิภา ติตติมา	11/12/2558
L1341	4	PSYCHOLOGICAL	3(3-0-0)	น.ส. Nicole Loane	เสร็จสิ้น	11/12/2558	ผ.ล.สุวิภา ติตติมา	11/12/2558
L1361	3	PRAGMATICS AND DISCOURSE ANALYSIS	3(2-2-5)	น.ส.ศุภิสรา ปัญญาพรวิบูลย์	เสร็จสิ้น	10/12/2558	ผ.ล.สุวิภา ติตติมา	11/12/2558
L1361	3	RESEARCH IN LINGUISTICS	3(2-2-5)	น.ส.ศุภิสรา ปัญญาพรวิบูลย์	เสร็จสิ้น	11/12/2558	ผ.ล.สุวิภา ติตติมา	11/12/2558
L1363	2	INDEPENDENT STUDY	3(1-0-8)	น.ส.ศุภิสรา ปัญญาพรวิบูลย์	เสร็จสิ้น	11/12/2558	ผ.ล.สุวิภา ติตติมา	11/12/2558
L1371	1	COGNITIVE LINGUISTICS	3(3-0-0)	น.ส.ศุภิสรา ปัญญาพรวิบูลย์	เสร็จสิ้น	11/12/2558	ผ.ล.สุวิภา ติตติมา	11/12/2558
L1751	1	ADVANCED RESEARCH IN LINGUISTICS	3(2-2-5)	น.ส.ศุภิสรา ปัญญาพรวิบูลย์	เสร็จสิ้น	11/12/2558	ผ.ล.สุวิภา ติตติมา	11/12/2558
L1752	1	SEMANTIC IN LINGUISTICS	3(1-4-4)	น.ส.ศุภิสรา ปัญญาพรวิบูลย์	เสร็จสิ้น	11/12/2558	ผ.ล.สุวิภา ติตติมา	11/12/2558
L1819	1	INTERFAIR BETWEEN SYNTAX AND SEMANTICS	3(3-0-0)	น.ส.ศุภิสรา ปัญญาพรวิบูลย์	เสร็จสิ้น	11/12/2558	ผ.ล.สุวิภา ติตติมา	11/12/2558
L1842	1	INNOVATION AND LANGUAGE TEACHING	3(2-2-5)	น.ส.พรพรรณมาณี นิธิรัตน์	เสร็จสิ้น	11/12/2558	ผ.ล.สุวิภา ติตติมา	11/12/2558
รวมรายวิชา			12	วิชา				
รวมรายวิชาทั้งหมด			12	วิชา				

URL <http://tqf.swu.ac.th/>
กลุ่มผู้ใช้ คณาจารย์ และบุคลากร

ระบบจองห้องออนไลน์ (เพิ่มเติม)

ระบบจองห้องออนไลน์ เป็นระบบที่พัฒนาขึ้นเพื่ออำนวยความสะดวกให้แก่บุคลากรและนิสิต ในการขอใช้บริการห้องเพื่อการประชุมและการจัดกิจกรรมต่าง ๆ การทำงานของระบบสามารถตรวจสอบห้องว่าห้องไหนว่างไม่ว่าง สามารถตรวจสอบได้ผ่านหน้าเว็บไซต์ โดยไม่ต้องติดต่อผู้ดูแลระบบ และเพื่อการจัดเตรียมห้องประชุมล่วงหน้าของเจ้าหน้าที่ นอกจากนี้มีรายงานการใช้ห้องจำแนกตามประเภทห้องและหน่วยงานที่ขอใช้ห้อง โดยสรุปจำนวนครั้ง จำนวนชั่วโมงและจำนวนความจุ (คน) ในการใช้งาน

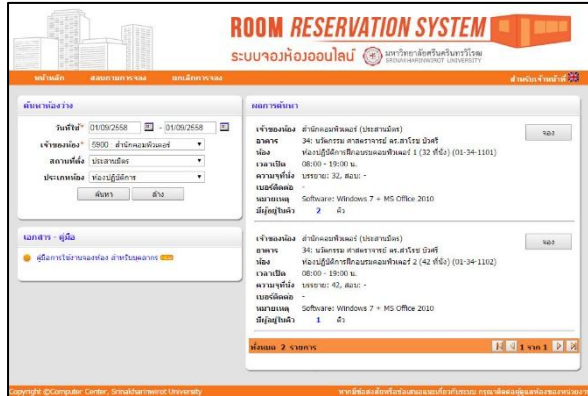

สำหรับการพัฒนาเพิ่มเติมในครั้งนี้ปรับปรุงมอดูลการค้นหา เพิ่มเงื่อนไขในการสอบถามการจอง เพิ่มการแสดงผลข้อมูลในแบบฟอร์มการจองห้อง ปรับปรุงคู่มือการใช้งานสำหรับผู้จองห้อง และผู้ดูแลระบบของหน่วยงานส่งเสริมการใช้งานระบบโดยจัดอบรมให้แก่ผู้ใช้งานภายใต้โครงการบริการวิชาการด้านคอมพิวเตอร์ และตามความต้องการของหน่วยงาน โดยในปี 2558 นี้มีหน่วยงานขอใช้ระบบเป็นทางการ คือ สำนักหอสมุดกลาง เริ่มใช้งานในปีการศึกษา 1/2558

สถานะที่	ประเภทอาคาร	ประเภทห้อง	อาคาร	พ.ศ. 2558	จำนวน (ครั้ง)	จำนวน (ชั่วโมง)	จำนวน (คน)
คณะมนุษยศาสตร์							
	คณะมนุษยศาสตร์	ห้องปฏิบัติการคอมพิวเตอร์ 2 (42 ที่นั่ง)	(01-34-1102)		3	12.00	123
	ภาควิชาวิทยา	ห้องปฏิบัติการคอมพิวเตอร์ 2 (42 ที่นั่ง)	(01-34-1102)		8	39.00	240
	ภาควิชาบรรณารักษศาสตร์และสารนิเทศศาสตร์	ห้องปฏิบัติการคอมพิวเตอร์ 2 (42 ที่นั่ง)	(01-34-1102)		2	8.00	90
					711	11	59.00
คณะวิทยาศาสตร์							
	คณะวิทยาศาสตร์	ห้องปฏิบัติการคอมพิวเตอร์ 1 (20 ที่นั่ง)	(01-34-1101)		1	8.00	30
					711	1	8.00
คณะสังคมศาสตร์							
	คณะสังคมศาสตร์	ห้องประชุม ศ.ศุนทร แก้วขาว (40 ที่นั่ง)	(01-34-1203)		1	4.00	50
	ภาควิชาสังคมวิทยา	ห้องบรรยายเกียรติ (88 ที่นั่ง)	(01-34-1104)		1	3.00	61
					711	3	11.00

URL <http://roombook.swu.ac.th>

กลุ่มผู้ใช้ นิสิต คณาจารย์ และบุคลากร
เปิดใช้งานเป็นทางการ ตุลาคม 2555

ระบบงานรับนิสิตใหม่ (เพิ่มเติม)

ระบบรับนิสิตใหม่ (Admission System) เป็นระบบที่พัฒนาขึ้น เพื่อช่วยในด้านการบริหารจัดการการรับสมัครนิสิตใหม่ ให้มีความสะดวกรวดเร็ว และถูกต้อง ช่วยเพิ่มประสิทธิภาพการทำงานให้เกิดประสิทธิภาพสูงสุด ประกอบด้วย การรับสมัคร การจัดห้องสอบ การประกาศผลสอบ และการจัดทำรายงานสถิติต่างๆ ในส่วนการการสมัครสอบผ่านทางเว็บไซต์รับนิสิตใหม่ ผู้สนใจสมัครสอบ สามารถดูรายละเอียดเกี่ยวกับการรับสมัครของสาขาวิชาที่เปิดสอบ บันทึกข้อมูลการสมัคร ตรวจสอบข้อมูลการสมัคร และผลการสมัครได้ด้วยตนเองผ่านทางเว็บไซต์รับนิสิตใหม่



สำหรับการพัฒนาเพิ่มเติมในครั้งนี

1. พัฒนาระบบงานรับนิสิตใหม่ ให้รองรับตามประกาศระเบียบการรับสมัครคัดเลือกเข้าเป็นนิสิตระดับบัณฑิตศึกษา และประกาศระเบียบการรับสมัครคัดเลือกเข้าเป็นนิสิตระดับปริญญาตรี (รับตรง) ประเภทรับตรงทั่วไป และประเภทโครงการต่างๆ โดยใช้ผลคะแนนสอบจากหน่วยงานภายนอกมหาวิทยาลัยและ/หรือภายในมหาวิทยาลัย เช่น GAT PAT ผลสอบวิชาสามัญ 9 วิชา O-NET เป็นต้น เป็นเกณฑ์การคัดเลือกผู้เข้าเป็นนิสิต โดยโปรแกรมสามารถเลือกทำการประมวลผลคะแนนได้มากกว่าหนึ่งครั้ง เพื่อให้รองรับในการประมวลผลคะแนนของผู้สมัครของแต่ละสาขาวิชาที่เปิดสอบ
2. ปรับปรุงเว็บไซต์รับนิสิตใหม่(โฉมใหม่) เพื่อจัดหมวดหมู่ในการให้บริการข้อมูลข่าวสารและข้อมูลที่เกี่ยวข้องกับการรับสมัครต่างๆ โดยแบ่งแยกระดับบัณฑิตศึกษา และระดับปริญญาตรี เพื่ออำนวยความสะดวกแก่ผู้สมัคร
3. ปรับปรุงแบบฟอร์มการชำระเงินค่าสมัครสอบ ให้เป็นไปตามมาตรฐานสากลของธนาคารแห่งประเทศไทย และให้สามารถ Scan Barcode ได้

URL <http://admission.swu.ac.th>

กลุ่มผู้ใช้ ผู้สนใจสมัครสอบ

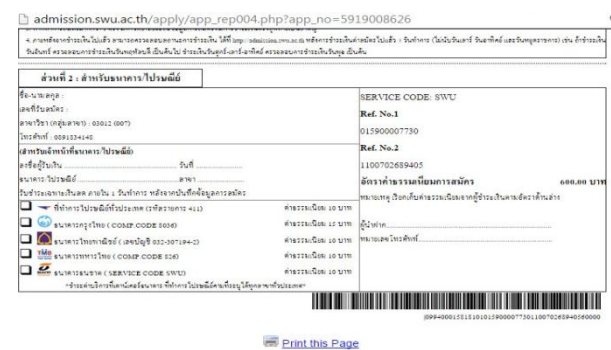

ระบบบริหารและจัดการกิจการหอพัก (เพิ่มเติม)

ระบบบริหารและจัดการกิจการหอพัก (Dormitory Management System) เป็นระบบที่พัฒนาขึ้นเพื่อเป็นเครื่องมือสำหรับเจ้าหน้าที่หอพัก ในการจัดเตรียมห้องพักสำหรับนิสิตเก่า และนิสิตใหม่ รวมถึงข้อมูลนิสิตที่อยู่หอพัก อาทิ การได้รับรางวัล การเข้าหอสาย เป็นต้น และอำนวยความสะดวกให้แก่ นิสิต โดยสามารถทำการจองหอพัก และพิมพ์ใบชำระเงินผ่านเว็บไซต์ <http://dormapp.swu.ac.th> เพื่อนำไปชำระเงินผ่านธนาคาร/Counter Payment

สำหรับการพัฒนาเพิ่มเติมในครั้งนี้ ปรับปรุงและพัฒนา ระบบบริหารและจัดการกิจการหอพัก ให้รองรับการจองหอพักสำหรับ นิสิตใหม่ และนิสิตเก่า (แบบจองทีมและจองเดี่ยว) โดยแบ่งได้ดังนี้

- พัฒนาโปรแกรมการลงทะเบียนนิสิตที่มีความประสงค์จะอยู่หอพัก
- พัฒนาโปรแกรมการบันทึกการจองห้องแบบเดี่ยว
- ปรับปรุงโปรแกรมการบันทึกการจองห้องเป็นทีมของนิสิตรุ่นพี่
- พัฒนาโปรแกรมการสอบถามเลขที่ Invoice ล่าสุดจำแนกตามอาคาร การสอบถามจำนวนนิสิตที่รายงานตัวผ่าน IStart
- ปรับปรุงโปรแกรมการพิมพ์บัตรหอพัก และรายชื่อของนิสิต
- ปรับปรุงโปรแกรมการบันทึกข้อมูล Blacklist ให้สามารถเก็บเป็นประวัติ Blacklist ของนิสิตที่อยู่หอพักได้

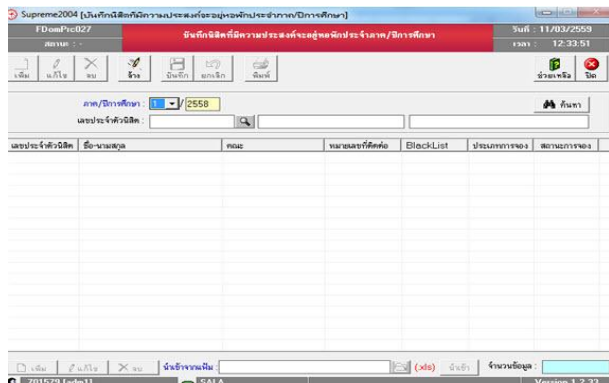
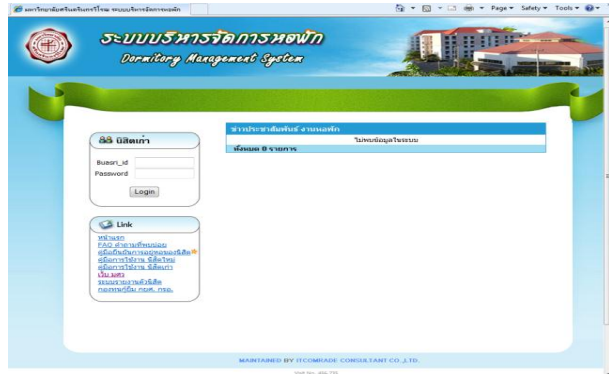

URL <http://dormapp.swu.ac.th/>

กลุ่มผู้ใช้ นิสิต

ระบบการวิเคราะห์การใช้ประโยชน์อาคาร (เพิ่มเติม)

งานการวิเคราะห์การใช้ประโยชน์อาคารเป็นงานที่หาอัตราการใช้งานอาคารและสถานที่ เพื่อทำการวิเคราะห์หาค่าอัตราการใช้ห้อง (Room Utilization Rate : RUR) และค่าอัตราการใช้พื้นที่ห้อง (Space Utilization Rate : SUR) ของห้องเรียนและห้องปฏิบัติการแต่ละห้อง และนำผลที่ได้มาหาค่าเฉลี่ยรวมของแต่ละอาคาร แล้วจึงนำมาหาค่าประสิทธิภาพการใช้ประโยชน์ห้องโดยจำแนกเป็นแต่ละอาคาร และขนาดพื้นที่ห้อง

งานการวิเคราะห์การใช้ประโยชน์อาคาร จะนำข้อมูลจากระบบงานมาจากสองงานหลัก ได้แก่

- งานตารางสอน (SUPREME 2004)
- งานอาคารและสถานที่



สำหรับการพัฒนาเพิ่มเติมในครั้งนี้ ปรับปรุงและพัฒนาระบบการวิเคราะห์การใช้ประโยชน์อาคาร ดังนี้

รายงาน: 00000003 ตารางแสดงจำนวนชั่วโมง จำนวนนิสิต จำนวนชั่วโมงการใช้ห้องเรียน (ในเวลา) หน้า: 1/28
ผู้พิมพ์: มหาวิทยาลัยศรีนครินทรวิโรฒ มหาวิทยาลัยศรีนครินทรวิโรฒ วันที่พิมพ์: 27/07/2558 11:00:00
หน่วยงาน: ศูนย์วิจัยคอมพิวเตอร์ ชั้นที่สอน: 000.00 ตารางเมตร
ชื่ออาคาร: อาคารเรียนรวม ขนาดของวงกลมคือ: ๘๗๗ ตารางเมตรของวงกลมคือ: ๘๗๗ ตารางเมตรของวงกลมคือ: ๘๗๗ ตารางเมตร
ประเภทอาคาร: 02-03-0101 ประเภทอาคาร: ๑ ชั้น ตามเกณฑ์มาตรฐาน ประเภทอาคาร: ๑ ชั้น ตามเกณฑ์มาตรฐาน ประเภทอาคาร: ๑ ชั้น ตามเกณฑ์มาตรฐาน

ชั้น	จำนวนนิสิตที่ห้องเรียนและจำนวนเรียน						รวม		
	08.30 - 09.30	09.30 - 10.30	10.30 - 11.30	11.30 - 12.30	12.30 - 13.30	13.30 - 14.30		14.30 - 15.30	15.30 - 16.30
นิสิต	00M1(2001) 65	00M1(2001) 65	00M1(2001) 65	00M1(2001) 65					260
ครู	00M2(2002) 279	00M2(2002) 279	00M2(2002) 279	00M2(2002) 279					1116
นักศึกษา	00M3(2003) 237	00M3(2003) 237	00M3(2003) 237	00M3(2003) 237	00M3(2003) 244	00M3(2003) 244	00M3(2003) 244		1,000
ครู									
รวม(คน)	582	582	582	582	244	244	244		2,740
รวมชั่วโมง	3	3	3	3	1	1	1		15
									อัตราใช้ห้อง 62.86 %
									อัตราการใช้พื้นที่ 62.86 %
									ประสิทธิภาพการใช้ห้อง 62.86 %

1. ปรับปรุงการแสดงผลของรายงานจำนวนชั่วโมง จำนวนนิสิต จำนวนชั่วโมงการใช้ห้องเรียนตาม สกอ ทั้งในเวลา และนอกเวลา ตามเวลาจริง
2. พัฒนารายงานตารางวิเคราะห์การใช้ประโยชน์พื้นที่เพื่อการเรียนการสอน (ในเวลา) ตามหน่วยงานเจ้าของห้อง

3. พัฒนารายงานตารางวิเคราะห์การใช้ประโยชน์พื้นที่เพื่อการเรียนการสอน (ในเวลา) ตามประเภทห้อง

URL [http:// ebuilding.swu.ac.th/](http://ebuilding.swu.ac.th/)

กลุ่มผู้ใช้ หน่วยงาน และกองแผนงาน

เริ่มใช้งานปี 2558

รายงาน: 00000004 ตารางวิเคราะห์การใช้ประโยชน์เพื่อการเรียนการสอน (ในเวลา) ปีการศึกษา 2557 หน้า: 2/28
ผู้พิมพ์: มหาวิทยาลัยศรีนครินทรวิโรฒ วันที่พิมพ์: 14/03/2558 11:04:28

ประเภทห้อง	เลขที่	ใช้เรียน	จำนวน	จำนวนคน	จำนวนชั่วโมง	ประเภทเรียนที่ 1				ประเภทเรียนที่ 2					
						จำนวน	จำนวนคน	จำนวนชั่วโมง	จำนวนคน	จำนวน	จำนวนคน	จำนวนชั่วโมง	จำนวนคน		
ห้องเรียน	1	0102200A	31.80	12.00	28.00	1.80									
		0102200B	31.80	12.00	28.00	1.80	20.00	210	87.16	80.00	23.87	22.00	268	82.86	81.80
		0102200C	31.80	12.00	28.00	1.80	3.00	24	8.87						
		0102201A	31.80	12.00	28.00	1.80	20.00	60	87.16	14.20	8.16				
		0102201B	31.80	12.00	28.00	1.80	30.00	864	88.71	92.70	79.60	19.00	229	84.20	87.36
		0102201C	31.80	12.00	28.00	1.80	30.00	364	88.71	86.19	48.16	10.00	200	81.42	86.14
		0102201D	31.80	12.00	28.00	1.80	22.00	101	82.86	18.80	12.37	21.00	62	80.00	16.70
		0102200E	38.00	28.00	28.00	1.80	22.00	101	82.86	18.80	12.37	21.00	62	80.00	16.70
		0102200F	18.00	12.00	28.00	1.80	6.00	30	17.14	41.67	7.14	11.00	62	31.42	38.36
		0102200G	31.80	12.00	28.00	1.80	23.00	336	88.71	48.71	23.00	308	88.71	83.16	81.80
		0102200H	31.80	12.00	28.00	1.80	26.00	331	71.43	83.04	48.00	28.00	327	80.00	86.81
		0102200I	31.80	12.00	28.00	1.80	13.00	108	37.14	48.80	17.41	17.00	137	48.87	68.36
		0102200J	31.80	12.00	28.00	1.80	28.00	348	71.43	89.80	47.00	30.00	479	88.71	78.00

ระบบสนับสนุนการบริหารและการบริการข้อมูลสารสนเทศมหาวิทยาลัยศรีนครินทรวิโรฒ (SWU Web Service) ระยะที่ 1

ระบบสนับสนุนการบริหารและการบริการข้อมูลสารสนเทศมหาวิทยาลัยศรีนครินทรวิโรฒ (SWU Web Service) เป็นระบบที่พัฒนาขึ้นเพื่อให้บริการข้อมูลสารสนเทศให้แก่หน่วยงานภายในมหาวิทยาลัยในด้านต่างๆ เช่น ข้อมูลนิสิต ข้อมูลหลักสูตร ข้อมูลบุคลากร ข้อมูลงานวิจัย ข้อมูลการเงิน ข้อมูลอาคารสถานที่ และข้อมูลด้านเครือข่ายคอมพิวเตอร์ เป็นต้น รวมถึงการสร้างเครือข่ายความร่วมมือกับหน่วยงานให้สามารถนำข้อมูลไปใช้ในระบบที่หน่วยงานพัฒนาเพื่อภารกิจเฉพาะด้านที่นอกเหนือจากบริการสารสนเทศหลักของมหาวิทยาลัย อีกทั้งยังเป็นการลดภาระการดำเนินการด้านการบริการพื้นฐานทางข้อมูลสารสนเทศของหน่วยงานย่อยภายในมหาวิทยาลัย และสามารถตรวจสอบ ติดตามการขอใช้บริการข้อมูลสารสนเทศของมหาวิทยาลัยของผู้ใช้ ตามนโยบายความมั่นคงปลอดภัยของสารสนเทศมหาวิทยาลัยศรีนครินทรวิโรฒ โดยมีขอบเขตการพัฒนาระบบในระยะที่ 1 ดังนี้

1. พัฒนาและติดตั้งระบบเว็บเซอร์วิส (SWU Web Service) เพื่อให้บริการข้อมูลผ่านเทคโนโลยีเว็บเซอร์วิส โดยใช้โปรแกรมพัฒนาระบบดังนี้

เครื่องมือที่ใช้พัฒนา: Visual Studio 2012

ภาษาที่ใช้ในการพัฒนา :

1. ASP.NET
2. C#.NET
3. Java Script Framework (JQuery)
4. Java Script Library (JQGRID)

ฐานข้อมูล : SQL Server 2012



2. พัฒนาและติดตั้งมอดูลการลงทะเบียนขอใช้บริการข้อมูลจากระบบ SWU Web Service (SWU Web Service Register) โดยมีรูปแบบข้อมูลที่ให้บริการ 2 รูปแบบ คือ Excel (csv) และ XML

สามารถเข้าใช้บริการข้อมูลได้ที่ <http://webservice.swu.ac.th/WebServiceRegister/>

กลุ่มผู้ใช้ หน่วยงานและบุคลากร









เว็บไซต์มหาวิทยาลัยศรีนครินทรวิโรฒ โฉมใหม่

เว็บไซต์อย่างเป็นทางการของมหาวิทยาลัยศรีนครินทรวิโรฒ ตำแหน่งที่อยู่เป็น www.swu.ac.th นั้น ได้มีการพัฒนาปรับเปลี่ยนรูปแบบการนำเสนอมาเป็นระยะๆ อย่างต่อเนื่อง นับตั้งแต่เริ่มมีการพัฒนา และเปิดเว็บไซต์เป็นครั้งแรกในเดือน ธันวาคม 2539

การออกแบบและปรับปรุงเว็บไซต์ฉบับใหม่ซึ่งเป็นเวอร์ชันที่ 8 ได้เปิดตัวใน วันมหาวิทยาลัยศรีนครินทรวิโรฒ ;วันที่ 28 เมษายน 2558 ซึ่งครบรอบ 66 ปี ในครั้งนี้ คณะกรรมการฝ่ายสื่อสารองค์กร ร่วมกับสำนักคอมพิวเตอร์ ได้มีแนวคิดด้านการออกแบบและพัฒนาเว็บไซต์ ร่วมกับหลักการด้านเทคนิค การนำเสนอเพื่อให้สอดคล้องกับความเปลี่ยนแปลงด้านเทคโนโลยี ความต้องการและความสนใจของกลุ่มเป้าหมายที่เป็นประชาคม มศว ได้แก่ นิสิต คณาจารย์ บุคลากร และศิษย์เก่า รวมถึงผู้สนใจทั่วไป จากภายนอก (ผู้สนใจเข้าศึกษาต่อผู้เยี่ยมชมทั้งชาวไทยและต่างประเทศ)

หน้าแรกของเว็บไซต์มหาวิทยาลัยจะนำเสนอรูปภาพหลักซึ่งเป็นการประชาสัมพันธ์กิจกรรมของมหาวิทยาลัย ภาพบรรยากาศภายในต่างๆ ที่น่าสนใจ และจัดแสดงข้อมูลข่าวประชาสัมพันธ์ และข่าวกิจกรรมที่เกิดขึ้นใน มศว รวมถึงแบนเนอร์ประชาสัมพันธ์กิจกรรมของหน่วยงานภายในมหาวิทยาลัย

เมนูข้อมูลพันธกิจหลัก (Information about) จัดกลุ่มข้อมูลการนำเสนอตามกลุ่มพันธกิจหลักของมหาวิทยาลัย ได้แก่

-  ชีวิตใน มศว นำเสนอข้อมูลสิ่งอำนวยความสะดวกและบริการต่างๆ ภายในมหาวิทยาลัย
-  วิชาการและหลักสูตร เป็นลิงก์เพื่อพาไปที่เว็บไซต์ของฝ่ายวิชาการ กองบริการการศึกษา
-  การเข้าศึกษา เป็นลิงก์เพื่อพาไปที่เว็บไซต์ของงานรับนิสิตใหม่
-  วิจัย เป็นลิงก์เพื่อพาไปที่เว็บไซต์ของงานวิจัยของมหาวิทยาลัย
-  พัฒนาสังคมและชุมชน เป็นลิงก์เพื่อพาไปที่เว็บไซต์ของศูนย์บริการวิชาการแก่ชุมชน
-  ประกันคุณภาพ เป็นลิงก์เพื่อพาไปที่เว็บไซต์ของงานประกันคุณภาพของมหาวิทยาลัย
-  คณะและหน่วยงาน นำเสนอข้อมูลลิงก์เพื่อไปที่เว็บไซต์หน่วยงานต่างๆ
-  เกี่ยวกับ มศว นำเสนอข้อมูลที่สำคัญและเกี่ยวข้องกับมหาวิทยาลัย
-  คู่กับอธิการบดี นำเสนอข้อมูลลิงก์เพื่อไปยังเฟสบุ๊คของอธิการบดีและทีมผู้บริหารมหาวิทยาลัย

URL <http://www.swu.ac.th/>

กลุ่มผู้ใช้นิสิตปัจจุบัน คณาจารย์และบุคลากร ศิษย์เก่า ผู้เยี่ยมชม

เปิดใช้งานระบบเมื่อวันที่ 28 เมษายน 2558



เว็บไซต์สำนักคอมพิวเตอร์ ใจมใหม่

เว็บไซต์สำนักคอมพิวเตอร์ ใจมใหม่ได้ถูกพัฒนาขึ้นโดยใช้เทคโนโลยีในการบริหารจัดการเนื้อหาเว็บไซต์ที่เรียกว่า CMS ย่อมาจาก Content Management System ซึ่งเป็นระบบที่นำมาช่วยในการสร้างเว็บไซต์แบบสำเร็จรูป โดย CMS มีความสามารถเด่นในด้านการจัดการเนื้อหาเว็บไซต์โดยผู้ใช้งานสามารถจัดการเนื้อหาต่างๆ ผ่านเว็บเบราว์เซอร์ได้โดยสะดวก ผู้ใช้งาน CMS Tool ไม่จำเป็นต้องรู้ภาษาสคริปต์มากมายก็สามารถสร้างและจัดการเว็บไซต์ได้ซึ่งในปัจจุบันซอฟต์แวร์ที่ใช้สร้าง CMS มีหลายตัวด้วยกัน เช่น Joomla, Wordpress รวมทั้ง Dotnetnuke ซึ่งเป็นเครื่องมือที่ทางสำนักคอมพิวเตอร์เลือกใช้

หน้าแรกของเว็บไซต์สำนักคอมพิวเตอร์ จะนำเสนอแบนเนอร์ประชาสัมพันธ์ข้อมูลข่าวสารและข่าวกิจกรรมบริการที่น่าสนใจ สื่อสิ่งพิมพ์ สนค. สถานะเครือข่ายบัวศรี และปฏิทินบริการสำนักคอมพิวเตอร์

เมนูหลักมีการจัดกลุ่มการนำเสนอข้อมูล ดังนี้

- เกี่ยวกับเรา นำเสนอข้อมูลประวัติความเป็นมา การบริหารงาน บุคลากรภายในสำนักคอมพิวเตอร์
- ข่าวสาร นำเสนอข้อมูลข่าวสารประชาสัมพันธ์ ข่าวการจัดซื้อจัดจ้าง ข่าวรับสมัครงาน

- ✚ บริการ นำเสนอบริการระบบคอมพิวเตอร์และเครือข่าย บริการเครื่องคอมพิวเตอร์เพื่อการเรียนการสอนและการวิจัย การวิเคราะห์และพัฒนาระบบสารสนเทศเพื่อการบริหารภารกิจต่างๆ ของมหาวิทยาลัย การถ่ายทอดและเผยแพร่ความรู้ด้านไอซีทีที่ให้แก่นิสิต คณาจารย์ บุคลากร และบุคคลทั่วไป
- ✚ ติดต่อ นำเสนอข้อมูลรายละเอียดการติดต่อสำนักคอมพิวเตอร์ เบอร์โทรศัพท์ติดต่อ แผนที่ตั้ง
- ✚ ดาวนโหลด รวบรวมไฟล์ต่างๆ สำหรับการดาวนโหลดเพื่อเป็นประโยชน์ในการนำไปใช้งาน

URL <http://cc.swu.ac.th>

กลุ่มผู้ใช้นิตปัจจุบัน คณาจารย์และบุคลากร ผู้เยี่ยมชม

เปิดใช้งานระบบเมื่อวันที่ 1 ตุลาคม 2557

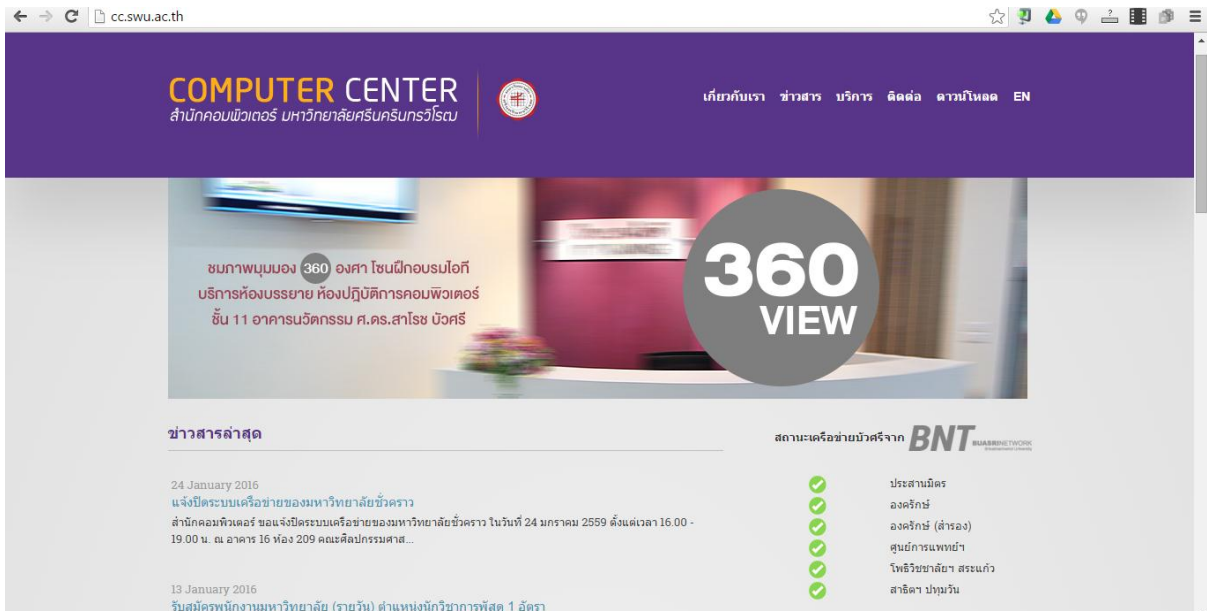

ระบบประมวลผลผู้เข้ารับพระราชทานปริญญาบัตร มศว

สำนักคอมพิวเตอร์ได้รับมอบหมายจากทางมหาวิทยาลัยให้มีหน้าที่ในการรายงานตัวและประมวลผลในพิธีพระราชทานปริญญาบัตรเป็นประจำมาตั้งแต่ปีการศึกษา 2547 มีการนำระบบสารสนเทศมาใช้ในการรายงานตัวบัณฑิตเพื่อเก็บสถิติการเข้าฝึกซ้อม

ในงานพิธีพระราชทานปริญญาบัตร มหาวิทยาลัยศรีนครินทรวิโรฒ ปีการศึกษา 2556 นี้ สำนักคอมพิวเตอร์มีการพัฒนาระบบประมวลผลผู้เข้ารับพระราชทานปริญญาบัตรขึ้นมาใหม่เพื่อให้การเดินแถวเข้าหอประชุมและการนำข้อมูลไปใช้มีความสะดวกรวดเร็วยิ่งขึ้น

ในปีการศึกษา 2556 นี้ มีบัณฑิตเข้ารับพระราชทานปริญญาบัตรทั้งสิ้น 18 คณะ รวม 4,204 คน ถูกแบ่งการเดินแถวเข้าประตูทั้ง 4 จำนวนเท่า ๆ กัน มีเจ้าหน้าที่จากสำนักคอมพิวเตอร์คอยรับรายงานตัว อ่านบาร์โค้ดลำดับที่เข้ารับพระราชทานปริญญาบัตรของบัณฑิตทุกคน

นอกจากการรับรายงานตัวบริเวณประตูแล้ว สำนักคอมพิวเตอร์ยังมีการดำเนินงานในห้องประมวลผลกลาง ทำหน้าที่ติดตามภาพรวมการรายงานตัวเข้าหอประชุมของบัณฑิตให้เป็นไปอย่างถูกต้อง เรียบร้อย ทั้งเรื่องลำดับการรายงานตัวของบัณฑิตและบัณฑิตขาดชื่อ เนื่องจากมีความสำคัญอย่างยิ่งในการอ่านชื่อบัณฑิตของคณบดีและการจัดเรียงใบปริญญาบัตรให้ถูกต้องตรงกับลำดับที่บัณฑิตที่มาเข้าร่วมในพิธีพระราชทานปริญญาบัตรจริง

ความสามารถของระบบ

- สามารถออกใบรายงานตัวเพื่อให้คนรับรายงานตัวบัณฑิตที่คณะของตนเองได้
- สามารถบันทึกการมารายงานตัวเข้ารับการฝึกซ้อมพิธีพระราชทานปริญญาบัตรของบัณฑิต คณะต่าง ๆ ได้
- สามารถออกรายงานสถิติจำนวนบัณฑิตที่มาเข้าร่วมพิธีพระราชทานปริญญาบัตรในแต่ละวันได้

กลุ่มผู้ใช้งานกรรมการฝ่ายรับรายงานตัวและประมวลผลผู้เข้ารับพระราชทานปริญญาบัตรกิตติมศักดิ์ ปีการศึกษา 2556

เปิดใช้งานระบบเมื่อวันที่ 8 พฤษภาคม 2558

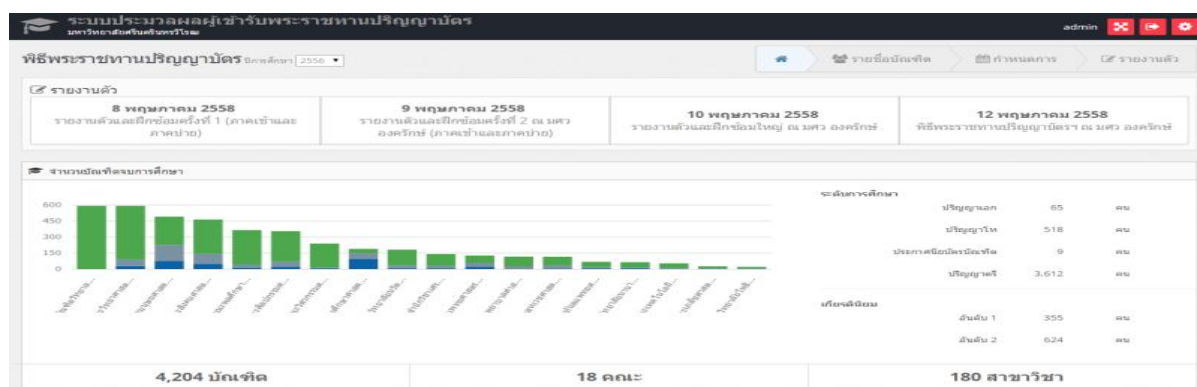

ระบบติดตามยุทธศาสตร์

ระบบติดตามแผนยุทธศาสตร์ SWU Strategy Action Plan Monitoring System เป็นระบบ SWU IT Tools ระบบหนึ่งที่ถูกพัฒนาขึ้นเพื่อเป็นเครื่องมือในการติดตามผลการดำเนินงานตามแผนยุทธศาสตร์ของหน่วยงานและมหาวิทยาลัย สามารถตอบโต้ผลการดำเนินงานในเชิงปริมาณและเชิงคุณภาพได้ รวมไปถึงการดำเนินงานตามแผนงาน/โครงการ/กิจกรรมต่างๆ นอกจากนี้ยังสามารถนำข้อมูลไป

ประกอบกรปรับกลยุทธ์ในการบริหารงานให้บรรลุเป้าหมายและนโยบายอย่างมีประสิทธิภาพและทันท่วงที

ระบบติดตามแผนยุทธศาสตร์ออกแบบมาเพื่อให้หน่วยงานสามารถรายงานผลการดำเนินงานตามแผนยุทธศาสตร์ มศว 15 ปีผ่านระบบออนไลน์ได้ มีคุณสมบัติที่สำคัญดังนี้

1. สามารถดูรายละเอียดแผนยุทธศาสตร์หลัก (Super SAP) และแผนปฏิบัติการยุทธศาสตร์ (SAP + RAP) ผ่านระบบได้
2. ผู้รายงานผล (นักวิเคราะห์นโยบายและแผนหรือบุคลากรที่ได้รับมอบหมายแต่ละหน่วยงาน) สามารถตรวจสอบและรายงานตัวชี้วัดและแผนงานที่อยู่ในความรับผิดชอบของหน่วยงานตนเองได้
3. ผู้รายงานผลสามารถตรวจสอบประวัติการรายงานผลตัวชี้วัดและแผนงานของหน่วยงานตนเองในแต่ละแผนยุทธศาสตร์และแต่ละรอบการรายงานผลได้
4. หน่วยงานมีระบบสำหรับบันทึกการดำเนินโครงการ/กิจกรรม เพื่อเป็นแฟ้มประวัติ ตรวจสอบความก้าวหน้าและผลสัมฤทธิ์โครงการของหน่วยงานในแต่ละปีงบประมาณได้

URL <http://sap.swu.ac.th/>

กลุ่มผู้ใช้ เจ้าหน้าที่กองแผนงาน สำนักงานอธิการบดี นักวิเคราะห์นโยบายและแผนของหน่วยงาน

เปิดใช้งานระบบเมื่อวันที่ 17 มีนาคม 2558

The screenshot shows the SWU-SAP system interface. At the top, there is a navigation bar with the URL 'sap.swu.ac.th' and a 'Sign In' button. Below the navigation bar, there is a main content area with a title 'ขั้นตอนการใช้งานระบบ SWU-SAP'. The main content area contains a navigation menu with four items: 'เข้าสู่ระบบ', 'เลือกแผนยุทธศาสตร์', 'รายงานตัวชี้วัด', and 'รายงานโครงการ'. Below the navigation menu, there is a QR code and a section titled 'รอบการรายงานผล'. The 'รอบการรายงานผล' section contains two entries: 'แผนปฏิบัติการยุทธศาสตร์หลัก (Super Strategic Action Plan-SSAP) ปีงบประมาณ พ.ศ. 2558 - 2559' and 'แผนปฏิบัติการยุทธศาสตร์ (Strategic Action Plan-SAP) แผนปฏิบัติการประจำ (Routine Action Plan-RAP) ปีงบประมาณ พ.ศ. 2558 - 2559'. Below the 'รอบการรายงานผล' section, there is a section titled 'แผนยุทธศาสตร์' with a dropdown menu and a table of strategic plans.

ลำดับ	ชื่อโครงการ	ตัวชี้วัด	แผนงาน
1	โครงการพัฒนาระบบสารสนเทศเพื่อสนับสนุนการเรียนการสอน	1 ตัวชี้วัด	1 แผนงาน
2	พัฒนาระบบงานบริหารระบบสารสนเทศเพื่อสนับสนุนการเรียนการสอน	1 ตัวชี้วัด	1 แผนงาน

บริการวิชาการ

แผนยุทธศาสตร์สำนักคอมพิวเตอร์ ปี พ.ศ. 2558-2559 กำหนดเป้าหมายด้านการบริการวิชาการ ได้แก่

1. พัฒนาสำนักคอมพิวเตอร์ให้เป็นกลางการพัฒนาสมรรถนะด้านไอซีที ทั้งระดับภายในและภายนอกมหาวิทยาลัย
2. พัฒนาสำนักคอมพิวเตอร์ให้เป็นแหล่งสนับสนุนด้านการพัฒนาและใช้เทคโนโลยีสารสนเทศเพื่อการเผยแพร่ความรู้สู่สาธารณชน
3. แสวงหาความร่วมมือกับองค์กรทั้งภาครัฐและเอกชนเพื่อขยายขอบเขตรูปแบบและวิธีการของการบริการวิชาการ

ผลการดำเนินงานตามแนวนโยบายการพัฒนางานบริการวิชาการเพื่อการพัฒนาชุมชนและสังคมอย่างยั่งยืน (1 จังหวัด 1 มหาวิทยาลัย)

โครงการเตรียมความพร้อมบุคลากรทางการศึกษาด้วยไอซีทีสู่ประชาคมเศรษฐกิจอาเซียน ระยะที่ 2

สำนักคอมพิวเตอร์ และ คณะวิศวกรรมศาสตร์ เห็นความสำคัญของการประยุกต์เทคโนโลยีสารสนเทศในการติดต่อสื่อสาร หรือแลกเปลี่ยนเรียนรู้ด้านการจัดกิจกรรมการเรียนการสอนอย่างมีประสิทธิภาพ จึงจัดโดยเผยแพร่ความรู้ผ่านการจัดฝึกอบรมเชิงปฏิบัติการ เพื่อสร้างสังคมแห่งการเรียนรู้และเสริมสร้างสมรรถนะด้านไอซีทีแก่นักเรียน ครู และบุคลากรทางการศึกษาในจังหวัดนครนายก ให้สามารถประยุกต์ใช้ไอซีทีในการจัดการเรียนการสอนสู่ประชาคมอาเซียนได้อย่างมีประสิทธิภาพมีผู้เข้าร่วมอบรม จำนวน 66 คน ครั้งที่ 1 ระหว่างวันที่ 12-14 ธันวาคม 2557 และอบรมครั้งที่ 2 ระหว่างวันที่ 23-25 มกราคม 2558 ณ โรงเรียนวัดโพธิ์แท่น อำเภอองครักษ์ จังหวัดนครนายก โดยดำเนินการอบรมในหัวข้อ ดังนี้

- 1) การติดตั้งและซ่อมบำรุงคอมพิวเตอร์อย่างมืออาชีพ
- 2) การสร้างสื่อบทเรียนออนไลน์

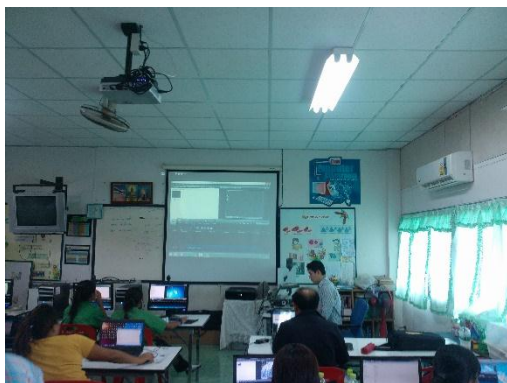

ผลการดำเนินงานตามแผนปฏิบัติการสำนักคอมพิวเตอร์เพื่อสนับสนุนภารกิจของมหาวิทยาลัย

โครงการบริการวิชาการเพื่อการพัฒนาสมรรถนะด้านไอซีที

สำนักคอมพิวเตอร์ ได้ดำเนินโครงการบริการวิชาการเพื่อการพัฒนาสมรรถนะด้านไอซีที ครั้งที่ 16 เพื่อให้สอดคล้องกับนโยบายในการพัฒนานิสิตและบุคลากรทุกคนของมหาวิทยาลัย ซึ่งเน้นถึงความสำคัญของการพัฒนานิสิตและบุคลากรให้เป็นผู้รู้เทคโนโลยี (ICT Literacy) รู้สารสนเทศ (Information Literacy) และมีสมรรถนะทางภาษา 3 อย่าง คือ ภาษาไทย ภาษาต่างประเทศและภาษาคอมพิวเตอร์ จึงได้กำหนดให้มีกรอบสมรรถนะไว้ 2 กรอบสมรรถนะหลัก ดังนี้ สมรรถนะหลัก (Core Competency) ด้านไอซีที และสมรรถนะประจำสายงาน (Functional Competency) เพื่อเป็นการสนองต่อนโยบายและแผนของมหาวิทยาลัย จึงได้มีการจัดโครงการบริการวิชาการเพื่อการพัฒนาสมรรถนะด้านไอซีที ครั้งที่ 16 ขึ้นในช่วงเดือนกุมภาพันธ์ 2558 ถึงเดือนมีนาคม 2558 โดยมีวัตถุประสงค์เพื่อนำแผนยุทธศาสตร์ 15 ปี ของมหาวิทยาลัยมาปฏิบัติให้เกิดผลอย่างเป็นรูปธรรม เพื่อให้บุคลากรของมหาวิทยาลัยได้รับความรู้เครื่องมือพื้นฐานด้านไอซีทีของมหาวิทยาลัย โดยเน้นไปในเชิงของปฏิบัติการ เพื่อกระตุ้นให้มีการตระหนักถึงความสำคัญของเทคโนโลยีทางด้านคอมพิวเตอร์หรือการนำนวัตกรรมด้านเทคโนโลยีสารสนเทศมาประยุกต์ใช้งานมากขึ้น เพื่อให้บุคลากรและนิสิตเป็นผู้รู้เทคโนโลยีสารสนเทศ

และรัฐสารสนเทศจากการใช้ไอซีทีอย่างมีวิจรรย์าน รู้เท่าทัน และอย่างสร้างสรรค์ ประกอบด้วย 5 รายวิชา โดยมีการจัดฝึกอบรมที่สำนักคอมพิวเตอร์ ประสานมิตร และองค์กรฯ ผลการดำเนินงานโครงการบริการวิชาการเพื่อการพัฒนาสมรรถนะด้านไอซีที ครั้งที่ 16 พบว่า ผลการประเมินตามตัวชี้วัด มีผู้เข้าอบรมจำนวน 142 คน คิดเป็นร้อยละ 88.75 รายวิชาที่สามารถเปิดอบรมได้ จำนวน 6 รายวิชา คิดเป็นร้อยละ 100 ความพึงพอใจต่อการเข้าอบรมของผู้เข้าร่วมโครงการในระดับดีขึ้นไป คิดเป็นร้อยละ 95.14 เป็นไปตามแผนและตัวชี้วัดกำหนด การดำเนินงานครั้งนี้ใช้งบประมาณน้อยกว่าที่กำหนดไว้ ข้อเสนอแนะระยะเวลาในการอบรมน้อยไป



งานวิจัย

สำนักคอมพิวเตอร์ได้ส่งเสริมบุคลากรในการทำงานด้านงานวิจัยและงานสร้างสรรค์ เพื่อค้นหาองค์ความรู้ใหม่ๆ และส่งเสริมการทำงานวิจัยสถาบันที่มุ่งพัฒนางานในภารกิจต่าง ๆ ให้เกิดเป็นนวัตกรรม และการสร้างสรรค์งานให้แก่งานบริการและการบริหารงานด้านต่าง ๆ ของสำนักคอมพิวเตอร์ และมหาวิทยาลัยโดยสำนักคอมพิวเตอร์ได้จัดสรรงบประมาณด้านงานวิจัยให้แก่บุคลากรเป็นประจำทุกปี สำหรับในปีงบประมาณ พ.ศ. 2558 ได้มีการดำเนินงานงานวิจัย จำนวน 1 โครงการ ดังนี้

ตารางที่ 5 : สรุปการดำเนินงานโครงการวิจัย ปีงบประมาณ พ.ศ. 2558

ลำดับ	ชื่อโครงการวิจัย	หัวหน้าผู้วิจัย
1.	การพัฒนาระบบประมวลผลผู้เข้ารับพระราชทานปริญญาบัตร มหาวิทยาลัยศรีนครินทรวิโรฒ	นายภัทรชัย ไชยมงคล

สถิติการให้บริการ

ในปีงบประมาณ พ.ศ. 2558 สำนักคอมพิวเตอร์ได้ให้บริการห้องปฏิบัติการคอมพิวเตอร์ เพื่อการเรียนการสอน เครื่องคอมพิวเตอร์เพื่อบริการ ห้องบรรยาย ห้องประชุม และบริการ Helpdesk แก่นิสิต คณาจารย์ บุคลากรของมหาวิทยาลัยและบุคคลทั่วไป โดยสรุปในรอบปีงบประมาณดังนี้

ตารางที่ 6 : สถิติการใช้บริการเครื่องคอมพิวเตอร์เพื่อบริการ ปีงบประมาณ พ.ศ.2558

เดือน ปี พ.ศ.	จำนวน (คน)		จำนวน (ครั้ง)		จำนวน(ชั่วโมง)	
	นิสิต	อาจารย์/ บุคลากร	นิสิต	อาจารย์/ บุคลากร	นิสิต	อาจารย์/ บุคลากร
ตุลาคม 2557	569	-	1357	-	2724.44	-
พฤศจิกายน 2557	911	-	1891	-	3795.45	-
ธันวาคม 2557	413	-	685	-	1330.23	-
มกราคม 2558	446	-	967	-	1876.21	-
กุมภาพันธ์ 2558	800	-	1423	-	2805.27	-
มีนาคม 2558	652	-	1250	-	2432.21	-
เมษายน 2558	508	-	860	-	1669.44	-
พฤษภาคม 2558	286	-	562	-	1123.34	-
มิถุนายน 2558	-	-	-	-	-	-
กรกฎาคม 2558	-	-	-	-	-	-
สิงหาคม 2558	541	-	902	-	1782.9	-
กันยายน 2558	554	-	1398	-	2739.59	-
รวม	5680	-	11295	-	22279.08	-

หมายเหตุ : เดือนมิถุนายน 2558 ถึงเดือนกรกฎาคม 2558 เป็นช่วงปิดภาคการศึกษา

แหล่งข้อมูล : <http://cs.swu.ac.th>>รายงาน>รายงานสถิติ



ตารางที่ 7 : สถิติการใช้บริการห้องบรรยาย ปีงบประมาณ พ.ศ. 2558

หน่วยงาน	วัตถุประสงค์การใช้บริการ (ชั่วโมง)				
	การเรียนการสอน	ประชุม	ฝึกอบรม	ไม่ระบุ	อื่นๆ
คณะศึกษาศาสตร์	3	16	3	-	-
คณะมนุษยศาสตร์	587	15	1	-	13
คณะศิลปกรรมศาสตร์	4	-	-	-	-
วิทยาลัยนวัตกรรมการสื่อสารสังคม	18	-	-	-	-
ศูนย์สารสนเทศและการประชาสัมพันธ์	-	-	1	-	-
สถาบันยุทธศาสตร์ทางปัญญาและวิจัย	-	-	-	-	1
สถาบันวิจัยและพัฒนาการศึกษาพิเศษ	-	1			1
สำนักคอมพิวเตอร์	-	9	17	-	-
ศูนย์พัฒนาสภาพกายภาพ การจัดการ ขนส่งและความปลอดภัย	-	-	1	-	-
สำนักวิชาเศรษฐศาสตร์และนโยบาย สาธารณะ	8	-	8	-	-
คณะเทคโนโลยีและนวัตกรรมผลิตภัณฑ์ การเกษตร	2188	-	-	-	-
คณะทันตแพทยศาสตร์	38	-	72	-	-
คณะสังคมศาสตร์	55	-	-	-	-
คณะสังคมศาสตร์	4	2	-	-	-
รวม	2905	43	103	-	15

แหล่งข้อมูล : infoservice.swu.ac.th>งานบริการไอที>สถิติการใช้ห้อง>รายงานการใช้ห้อง
(ระบบการจองใช้ห้อง)

ตารางที่ 8 : สถิติการใช้บริการห้องประชุม ปีงบประมาณ พ.ศ. 2558

หน่วยงาน	วัตถุประสงค์การใช้บริการ (ชั่วโมง)				
	การเรียนการสอน	ประชุม	ฝึกอบรม	ไม่ระบุ	อื่นๆ
สำนักคอมพิวเตอร์	-	72	-	-	1
คณะวิศวกรรมศาสตร์	-	5	-	-	-
คณะสังคมศาสตร์	-	6	-	-	-
คณะมนุษยศาสตร์	-	2	-	-	9
ศูนย์สารสนเทศและการ ประชาสัมพันธ์	-	3	-	-	-
สำนักงานอธิการบดี	-	-	-	-	3
สำนักวิชาเศรษฐศาสตร์และนโยบาย สาธารณะ	-	4	-	-	-
รวม	-	92	-	-	13

แหล่งข้อมูล : infoservice.swu.ac.th>งานบริการไอที>สถิติผู้ใช้ห้อง>สส112 การใช้ห้อง และสถานที่
ของมหาวิทยาลัย>รายงานการใช้ห้อง (ระบบการจองใช้ห้อง)

ตารางที่ 9 : สถิติการใช้บริการห้องปฏิบัติการคอมพิวเตอร์ เพื่อการเรียนการสอน ปีงบประมาณ พ.ศ. 2558

หน่วยงาน	วัตถุประสงค์การใช้บริการ (ชั่วโมง)				
	การเรียน การสอน	การ ประชุม	การ ฝึกอบรม	ไม่ระบุ	อื่นๆ
คณะมนุษยศาสตร์	29	-	-	-	-
คณะสังคมศาสตร์	11	-	3	-	-
คณะพลศึกษา	33	-	3	-	-
คณะวิศวกรรมศาสตร์	103	-	-	-	-
คณะศิลปกรรมศาสตร์	-	-	-	-	3
คณะสหเวชศาสตร์	34	-	-	-	-
คณะเภสัชศาสตร์	1	-	-	-	-
วิทยาลัยโพลิเทคนิค	8	-	-	-	-
สำนักงานบริหารกิจการหอพัก	-	-	-	-	3
คณะแพทยศาสตร์	-	-	2	-	-
ศูนย์พัฒนาสภาพกายภาพ การจัดการ ขนส่งและความปลอดภัย	-	-	-	-	3
ศูนย์สารสนเทศและการประชาสัมพันธ์	-	-	-	-	1
รวม	219	-	8	-	10



แหล่งข้อมูล : infoservice.swu.ac.th>งานบริการไอที>สถิติผู้ใช้งาน>สส112 การใช้งาน และสถานที่
ของมหาวิทยาลัย>รายงานการใช้งาน (ระบบการจองใช้ห้อง)

ตารางที่ 10 : สถิติการใช้บริการ Help desk ปีงบประมาณ พ.ศ. 2558

เดือน ปี พ.ศ.	บริการ Help desk			
	นอกสถานที่		ทางโทรศัพท์	
	จำนวน (ครั้ง)	จำนวน (ชั่วโมง)	จำนวน (ครั้ง)	จำนวน (ชั่วโมง)
ตุลาคม 2557	44	68.50	7	4.5
พฤศจิกายน 2557	41	54.25	7	5.50
ธันวาคม 2557	24	26.10	5	4.35
มกราคม 2558	27	62.35	10	11.50
กุมภาพันธ์ 2558	42	55.50	26	23
มีนาคม 2558	46	72.10	4	1.10
เมษายน 2558	20	16.25	-	-
พฤษภาคม 2558	11	18.5	4	5.5
มิถุนายน 2558	14	17.15	1	0.30
กรกฎาคม 2558	5	6.30	3	3.30
สิงหาคม 2558	14	23.5	2	2.30
กันยายน 2558	15	29.31	5	11.35
รวม	303	450.21	74	72.7



แหล่งข้อมูล : <http://ccapp.swu.ac.th/ccs> > Helpdesk > Report Dept

การพัฒนาบุคลากร

ในปีงบประมาณ พ.ศ. 2558 สำนักคอมพิวเตอร์ได้ส่งเสริมและสนับสนุนให้บุคลากรได้เพิ่มพูนความรู้ โดยให้บุคลากรเข้ารับการอบรม ประชุมวิชาการ สัมมนาวิชาการ และศึกษาดูงาน ดังนี้

ตารางที่ 11 : สรุปผลดำเนินการพัฒนาบุคลากร สำนักคอมพิวเตอร์ ปีงบประมาณ พ.ศ. 2558

ประเภท	จำนวน (ครั้ง)	จำนวน (คน)
ประชุม	5	18
สัมมนา	22	44
อบรม	51	107
ศึกษาดูงาน	4	4
บรรยาย	12	57

หมายเหตุ : จำนวน (คน) เป็นการนับจำนวนบุคลากรที่ได้รับการพัฒนาบุคลากรในแต่ละครั้ง

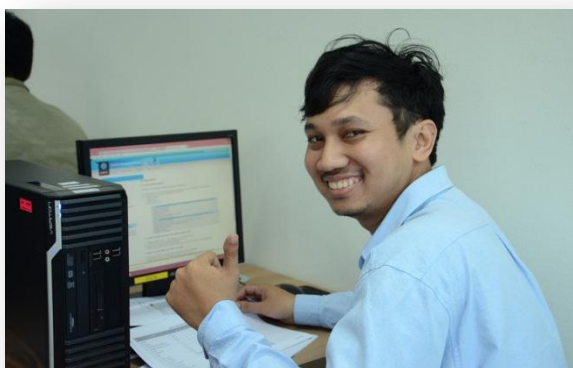

สำนักคอมพิวเตอร์ ได้จัดอบรมเพื่อพัฒนาบุคลากรในเรื่องการบริหารจัดการเนื้อหาบนเว็บไซต์ สำนักคอมพิวเตอร์ ให้แก่บุคลากรและผู้ที่เกี่ยวข้องได้เกิดการความรู้ความเข้าใจ ในการบริหารจัดการเว็บไซต์และการปรับปรุงข้อมูลให้เป็นปัจจุบัน โดยใช้ DotNetNuke ซึ่งเป็น Content Management System (CMS) และเป็น Open source ที่มหาวิทยาลัยเปิดให้บริการแก่หน่วยงาน โดยจัดอบรมเมื่อวันที่ 19 มิถุนายน 2558 ณ ห้อง Computer training room (ห้อง 1101) สำนักคอมพิวเตอร์ ชั้น 11 อาคารนวัตกรรม ศาสตราจารย์ ดร.สาโรช บัวศรี มศว ประสานมิตร



สำนักคอมพิวเตอร์ ได้จัดการอบรมโครงการพัฒนาสมรรถนะด้านภาษาสู่ประชาคมอาเซียนให้แก่บุคลากรเพื่อพัฒนาศักยภาพด้านภาษาอังกฤษให้เกิดทักษะในด้านต่างๆ อาทิเช่น ทักษะการฟัง พูด อ่าน เขียนโครงสร้างหลักไวยากรณ์รวมทั้งการออกเสียงที่ถูกต้องและชัดเจน กำหนดจัดอบรมในเดือน พฤษภาคม-สิงหาคม 2558 ณ ห้องปฏิบัติการคอมพิวเตอร์ 3 (ห้อง 1103) สำนักคอมพิวเตอร์ ชั้น 11 อาคารนวัตกรรม ศาสตราจารย์ ดร.สาโรช บัวศรี มศว ประสานมิตร

การเข้าเยี่ยมชมและศึกษาดูงานสำนักคอมพิวเตอร์

ในปีงบประมาณ พ.ศ. 2558 สำนักคอมพิวเตอร์ได้ต้อนรับหน่วยงานภายนอกเข้ามาเยี่ยมชมและศึกษาดูงานสำนักคอมพิวเตอร์ ในด้านต่างๆ ดังนี้

คณะครุศาสตร์อุตสาหกรรม สถาบันเทคโนโลยีพระจอมเกล้าเจ้าคุณทหารลาดกระบัง

นายมหัทธวัฒน์ รักษาเกียรติศักดิ์ ผู้ช่วยผู้อำนวยการสำนักคอมพิวเตอร์ ต้อนรับคณะนักศึกษาปริญญาโท คณะครุศาสตร์อุตสาหกรรม สถาบันเทคโนโลยีพระจอมเกล้าเจ้าคุณทหารลาดกระบัง เข้ามาเยี่ยมชมศึกษาดูงานเรื่องระบบเครือข่ายคอมพิวเตอร์และการจัดการเว็บไซต์ เมื่อวันที่ 1 ธันวาคม 2557 ณ ห้องประชุมทางไกล VC 1 สำนักคอมพิวเตอร์ ชั้น 12 อาคารนวัตกรรม ศาสตราจารย์ ดร.สาโรช บัวศรี



การทำนุบำรุงศิลปะและวัฒนธรรม

สำนักคอมพิวเตอร์ ได้จัดให้มีกิจกรรมอนุรักษ์ สืบสาน พัฒนา ส่งเสริมและเผยแพร่ เอกลักษณ์ ศิลปะและวัฒนธรรมอันดีงามผ่านเว็บไซต์รวมถึงเผยแพร่ความรู้ด้านศิลปะและวัฒนธรรมสู่ชุมชนเพื่อให้ เป็นไปตามภารกิจหลัก ยุทธศาสตร์และการประกันคุณภาพการศึกษาของมหาวิทยาลัยโดยมีนโยบายให้ การสนับสนุนและส่งเสริมบุคลากรของหน่วยงานมีส่วนร่วมในการอนุรักษ์ศิลปะและวัฒนธรรม อันดีงามเพื่อให้คงอยู่คู่ประเทศไทยสืบไป และในปีงบประมาณ พ.ศ. 2558 มีผลดำเนินการดังนี้



ผู้บริหารและบุคลากรสำนักคอมพิวเตอร์ ร่วมตักบาตร
เนื่องในงานปีใหม่ มศว ประสานมิตร เมื่อวันที่
25 ธันวาคม 2557 ณ บริเวณหน้าสำนักงานกองกิจการนิสิต
อาคารสำนักงานอธิการบดี และลานเล่นล้อ



ผู้บริหารและบุคลากรสำนักคอมพิวเตอร์เข้าร่วมกิจกรรม
วันสงกรานต์ จัดโดยมหาวิทยาลัย
เมื่อวันที่ 8 เมษายน 2558 ณ มศว องครักษ์



การรดน้ำขอพรผู้ใหญ่ เนื่องในเทศกาลวันสงกรานต์
เมื่อวันที่ 9 เมษายน 2558
ณ บริเวณห้องโถงชั้น 12 สำนักคอมพิวเตอร์ อาคาร
นวัตกรรม ศาสตราจารย์ ดร.สาโรช บัวศรี



ผู้บริหารและบุคลากรสำนักคอมพิวเตอร์เข้าร่วมงาน
"วันมหาวิทยาลัยศรีนครินทรวิโรฒ" ประจำปีพุทธศักราช
2558 เมื่อวันที่ 28 เมษายน 2558 ณ บริเวณห้องแปด
เหลี่ยม อาคารวิจัยและการศึกษาต่อเนื่อง
สมเด็จพระเทพรัตนราชสุดาฯ สยามบรมราชกุมารี

กิจกรรมสำคัญในรอบปี

สำนักคอมพิวเตอร์ได้มีกิจกรรมสำคัญในรอบปีงบประมาณ พ.ศ. 2558 ดังนี้

ลงทะเบียนเข้าใช้งานระบบ iTunes U ผ่านระบบออนไลน์ ในนามมหาวิทยาลัยศรีนครินทรวิโรฒ

ผศ.นพ. เฉลิมชัย บุญยะลีพรรณ ท่านอธิการบดี ลงทะเบียนเข้าใช้งานระบบ iTunes U ผ่านระบบออนไลน์ ในนามมหาวิทยาลัยศรีนครินทรวิโรฒ โดยมี ศ.ดร.ปานสิริ พันธุ์สุวรรณ รองอธิการบดี ฝ่ายวิชาการ ผศ.ดร.สมภพ รอดอัมพร ผู้อำนวยการสำนักคอมพิวเตอร์ ผู้บริหารสำนักคอมพิวเตอร์ ตัวแทนของบริษัท แอปเปิ้ล เซาท์ อีส เอเชีย (ประเทศไทย) และตัวแทนบริษัท ยูฟิคอน จำกัด เข้าร่วมกิจกรรมในครั้งนี้ เมื่อวันที่ 12 มกราคม 2558 ณ ห้องประชุมทางไกล ชั้น 12 สำนักคอมพิวเตอร์ อาคารนวัตกรรม ศ.ดร.สาโรช บัวศรี มศว ประสานมิตร



กิจกรรมวันเด็กแห่งชาติ ประจำปี 2558

สำนักคอมพิวเตอร์ร่วมกิจกรรมกับมหาวิทยาลัยจัดงานวันเด็ก ประจำปี 2558 ภายใต้ชื่อ "เด็กไทย ยุคใหม่รักชาติไทยรักโลก" โดยสำนักคอมพิวเตอร์ได้จัดบูธ "รักไทย รักชาติ รัก ICT" เมื่อวันที่ 10 มกราคม 2558 ณ มหาวิทยาลัยศรีนครินทรวิโรฒ องครักษ์



ประชุมเชิงปฏิบัติการประจำปี 2558 สำนักคอมพิวเตอร์

ในปีนี้ สำนักคอมพิวเตอร์ได้จัดประชุมเชิงปฏิบัติการให้แก่ผู้บริหารและบุคลากร สำนักคอมพิวเตอร์ ในเรื่อง “การสร้างประสิทธิภาพในการให้บริการโดยใช้การบริหารจัดการแบบลีน (Lean Management)” เพื่อสร้างความเข้าใจในกระบวนการบริหารจัดการแบบลีน (Lean Management) และทบทวน วิเคราะห์ขั้นตอนการให้บริการ ปัญหาและอุปสรรคการให้บริการของสำนักคอมพิวเตอร์ รวมถึงการกำหนดทางเลือกที่ดีในการแก้ปัญหาและอุปสรรคการให้บริการของสำนักคอมพิวเตอร์ เมื่อวันที่ 7 และ 10-11 สิงหาคม 2558 ณ ห้องบรรยายบัวศรี สำนักคอมพิวเตอร์ ชั้น 11 อาคารนวัตกรรม ศาสตราจารย์ ดร.สาโรช บัวศรี มศว ประสานมิตร และ โรงแรมเฟลิกซ์ริเวอร์แคว รีสอร์ท จังหวัดกาญจนบุรี

ในการประชุมเชิงปฏิบัติการครั้งนี้ ได้รับเกียรติจาก ดร.มณิสรา บารมีชัย หัวหน้าสาขาโลจิสติกส์ คณะวิศวกรรมศาสตร์ มหาวิทยาลัยหอการค้าไทย เป็นวิทยากรบรรยาย เรื่อง “การสร้างประสิทธิภาพในการให้บริการโดยใช้การบริหารจัดการแบบลีน” หลังจากนั้นได้จัดประชุมกลุ่มย่อย เพื่อทบทวน วิเคราะห์ขั้นตอนการให้บริการ ปัญหาและอุปสรรคการให้บริการของหน่วยงาน พร้อมทั้งนำเสนอและสรุปทางเลือกที่ดีในการปรับปรุงการให้บริการต่อไป ได้แก่ บริการเปลี่ยนรหัสบัวศรีไอดี (Buasri ID) การขอข้อมูลสารสนเทศผ่าน Web Service การลดขั้นตอนการให้บริการห้องเพื่อการเรียนการสอนและการประชุม รวมทั้งการจัดการหนังสือรับเข้าของสำนักคอมพิวเตอร์



พิธีมอบใบประกาศเกียรติคุณแก่บุคลากรดีเด่น ประจำปี พ.ศ. 2557 ของสำนักคอมพิวเตอร์

สำนักคอมพิวเตอร์ได้คัดเลือกบุคลากรดีเด่น ประจำปี พ.ศ. 2557 และได้มอบใบประกาศเกียรติคุณ และของที่ระลึกให้แก่บุคลากรดีเด่น จำนวน 5 ท่าน ในที่ประชุมคณะกรรมการประจำสำนักคอมพิวเตอร์ เมื่อวันที่ 26 มกราคม 2558 ณ ห้องประชุม ดร.สุนทร แก้วลาย ชั้น 12 สำนักคอมพิวเตอร์ อาคารนวัตกรรม ศ.ดร.สาโรช บัวศรี ดังรายชื่อต่อไปนี้



นางกรัณธ์รัตน์ ศรีกาหลง ตำแหน่งนักวิชาการพัสดุชำนาญการ ชำรษาการดีเด่น ประเภทปฏิบัติงานครบ 5 ปีขึ้นไป



นางสาวอมรรัตน์ เชื้อมานะสกุล ตำแหน่งนักวิชาการคอมพิวเตอร์ พนักงานมหาวิทยาลัยดีเด่น ประเภทปฏิบัติงานไม่ครบ 5 ปี



นางสุธาทิพย์ ผนวกสุข ตำแหน่งนักวิชาการเงินและบัญชี พนักงานมหาวิทยาลัยดีเด่น ประเภทปฏิบัติงานครบ 5 ปีขึ้นไป



นายไพโรจน์ ผาสวรรณ์ ตำแหน่งช่างเครื่องคอมพิวเตอร์ชำนาญงาน ชำราชการดีเด่น ประเภทปฏิบัติงานครบ 5 ปีขึ้นไป



นายภัทรชัย ไชยมงคล ตำแหน่งนักวิชาการคอมพิวเตอร์ พนักงานมหาวิทยาลัยดีเด่น ประเภทปฏิบัติงานไม่ครบ 5 ปี

การประกันคุณภาพการศึกษา



การประเมินคุณภาพการศึกษาภายใน

สรุปผลการประเมินคุณภาพการศึกษาภายในสำนักคอมพิวเตอร์ ประจำปีการศึกษา 2557

การประเมินคุณภาพการศึกษาภายใน เป็นไปตามตัวบ่งชี้และเกณฑ์การประเมินคุณภาพตามองค์ประกอบคุณภาพสำหรับหน่วยงานสนับสนุนวิชาการ ที่สำนักคอมพิวเตอร์เป็นผู้รับผิดชอบ มีจำนวน 2 องค์ประกอบ

ผลการประเมินคุณภาพการศึกษาภายในของสำนักคอมพิวเตอร์ ประจำปีการศึกษา 2558 โดยได้รับการประเมินคุณภาพการศึกษาภายใน (ระดับคณะ/สถาบัน/สำนัก) จากคณะกรรมการประเมินคุณภาพการศึกษาภายใน จำนวน 5 ท่าน ประกอบด้วย

- | | |
|---|----------------------|
| 1. ผู้ช่วยศาสตราจารย์วิรัชชากร จารุศิริ | ประธานกรรมการ |
| 2. รองศาสตราจารย์ปานใจ ธารทัศน์วงศ์ | กรรมการผู้ทรงคุณวุฒิ |
| 3. อาจารย์วิญญูชุตม์ อยู่ในศีล | กรรมการ |
| 4. อาจารย์รุ่งทิภา แยมรุ่ง | กรรมการ |
| 5. นางสาวธิดารัตน์ วงษ์พันธุ์ | กรรมการและเลขานุการ |

ผลการประเมินคุณภาพการศึกษาภายในของสำนักคอมพิวเตอร์ ตลอดปีที่ผ่านมาบรรลุตัวบ่งชี้ และเกณฑ์การประเมินคุณภาพการศึกษาภายใน ระหว่างวันที่ 25 – 27 สิงหาคม 2558 โดยมีคะแนน 4.57 จากคะแนนเต็ม 5 มีผลการประเมิน ดังนี้

ตารางที่ 12 : ผลการประเมินคุณภาพการศึกษาภายใน สำนักคอมพิวเตอร์ ประจำปีการศึกษา 2557

องค์ประกอบ	คะแนนประเมิน (เฉลี่ย)		ผลการประเมิน	จำนวน ตัวบ่งชี้ที่ ประเมิน
	ตนเอง	กรรมการ		
			0.00 – 1.50 ต้องปรับปรุง เร่งด่วน	
			1.51 – 2.50 ต้องปรับปรุง	
			2.51 – 3.50 ระดับพอใช้	
			3.51 – 4.50 ระดับดี	
			4.51 – 5.00 ระดับดีมาก	
องค์ประกอบที่ 1 การสนับสนุนการผลิตบัณฑิต	4	4	ดี	1
องค์ประกอบที่ 2 การวิจัย	-	-	-	-
องค์ประกอบที่ 3 การบริการวิชาการ	-	-	-	-
องค์ประกอบที่ 4 การทำนุบำรุงศิลปะและวัฒนธรรม	-	-	-	-
องค์ประกอบที่ 5 การบริหารจัดการ	4.24	4.6	ดีมาก	15
คะแนนเฉลี่ยรวม	4.22	4.57	ดีมาก	16



บรรยากาศการต้อนรับ



รายงานผลการประเมินแก่คณะกรรมการ
ประเมินคุณภาพการศึกษาภายใน



รับฟังรายละเอียดและข้อเสนอแนะ
ของคณะกรรมการประเมินคุณภาพการศึกษา
ภายใน ประจำปีการศึกษา 2557



ภาพหมู่ร่วมกันระหว่างคณะกรรมการ
ประเมินฯ และผู้บริหารสำนักคอมพิวเตอร์

การบริหารความเสี่ยง

สำนักคอมพิวเตอร์ ได้กำหนดให้การควบคุมภายในเป็นภารกิจที่สำคัญภารกิจหนึ่งในการปฏิบัติราชการประจำปีงบประมาณ และได้ดำเนินกิจกรรมการควบคุมภายในตลอดระยะเวลา 12 เดือน โดยมีแต่งตั้งคณะกรรมการบริหารความเสี่ยงและการควบคุมภายใน สำนักคอมพิวเตอร์ ซึ่งประกอบด้วยผู้บริหารและบุคลากรของสำนักคอมพิวเตอร์ ตามคำสั่งสำนักคอมพิวเตอร์ที่ 42/2557 ลงวันที่ 24 กรกฎาคม 2557 เป็นผู้กำกับดูแลการบริหารความเสี่ยงและการควบคุมภายใน

สำหรับการดำเนินงานประจำปีงบประมาณ พ.ศ. 2558 สำนักคอมพิวเตอร์ได้ดำเนินการควบคุมภายในตามแนวทางการดำเนินการบริหารความเสี่ยงสายสนับสนุนวิชาการ ในประเด็นต่างๆ เช่น ความเสี่ยงที่เกี่ยวกับการบริหารและการจัดการหน่วยงาน ความเสี่ยงที่เกี่ยวกับความปลอดภัย และความเสียหายตามบริบทของหน่วยงาน เพื่อให้สอดคล้องกับยุทธศาสตร์และกลยุทธ์การบริหารของมหาวิทยาลัยศรีนครินทรวิโรฒ โดยสอดคล้องกับระเบียบคณะกรรมการการตรวจเงินแผ่นดิน ว่าด้วยการกำหนดมาตรฐานการควบคุมภายใน พ.ศ.2544 ที่กำหนดให้ส่วนราชการจัดทำระบบการควบคุมภายในและมีการติดตามประเมินผลจัดทำรายงานเสนอสำนักงานการตรวจเงินแผ่นดิน รวมทั้งตัวชี้วัดการประกันคุณภาพการศึกษาภายในสถานศึกษาระดับอุดมศึกษา พ.ศ. 2550 ของสำนักงานคณะกรรมการการอุดมศึกษา

ตารางที่ 13 : การประเมินความเสี่ยง ปีงบประมาณ พ.ศ. 2558

ลำดับ	ด้านความเสี่ยง	กิจกรรม	ความเสี่ยงที่พบ
1.	ด้านการปฏิบัติงาน	4	<ol style="list-style-type: none"> 1. ข้อมูลที่สำรองไม่สามารถใช้งานได้หรือสูญหาย 2. เครือข่ายไม่สามารถใช้งานได้เนื่องจากมีผู้บุกรุกภายนอก 3. ระบบเครือข่ายไม่สามารถใช้งานได้ทุกวันตลอด 24 ชั่วโมง 4. ระบบสารสนเทศไม่สามารถให้บริการได้ทุกวันตลอด 24 ชั่วโมง
2.	ด้านการบริหารจัดการหน่วยงาน	1	จำนวนบุคลากรไม่ครบตามอัตรากำลังที่มีอยู่
3.	ด้านยุทธศาสตร์หรือกลยุทธ์	1	การดำเนินงานตามแผนยุทธศาสตร์ด้าน ICT ของสำนักคอมพิวเตอร์ไม่บรรลุตามเป้าหมาย

แนวทางการพัฒนาสำนักคอมพิวเตอร์ ปี 2559



ตามที่มหาวิทยาลัยศรีนครินทรวิโรฒได้กำหนด “ยุทธศาสตร์เทคโนโลยีและการสื่อสาร” เป็นยุทธศาสตร์หนึ่งของการบริหารมหาวิทยาลัย และให้ความสำคัญกับการประยุกต์ไอซีทีเพื่อการพัฒนา นวัตกรรม บุคลากร กระบวนการทำงาน การเรียนการสอน การวิจัย และการบริหารจัดการ หรืออาจกล่าวได้ว่าเพื่อการพัฒนาภารกิจของมหาวิทยาลัยในทุกด้านยุทธศาสตร์ เทคโนโลยีสารสนเทศและการสื่อสาร จึงนับเป็นยุทธศาสตร์หนึ่งที่มีความสำคัญในการขับเคลื่อนมหาวิทยาลัยเป็นอย่างยิ่ง สำนักคอมพิวเตอร์ ซึ่งเป็นหน่วยงานรับผิดชอบดูแลและให้บริการไอซีที จึงได้เสนอแนวทางการพัฒนาสำนักคอมพิวเตอร์เพื่อ สนับสนุนงานบริหารของมหาวิทยาลัยในปีงบประมาณ พ.ศ. 2559 ดังนี้

การเพิ่มประสิทธิภาพระบบคอมพิวเตอร์และเครือข่าย

1. ติดตั้งห้องคอมพิวเตอร์กลางของมหาวิทยาลัย (Data Center) ณ อาคาร นวัตกรรม ศาสตราจารย์ ดร. สาโรช บัวศรี
2. ปรับปรุงประสิทธิภาพระบบการสำรองข้อมูลเพื่อรองรับเหตุภัยพิบัติ
3. ปรับปรุงเครือข่ายสายไฟเบอร์ออฟติกภายใน มศว องครักษ์
4. พัฒนาโครงสร้างพื้นฐานไฟเบอร์ออฟติก มศว องครักษ์

5. ติดตั้งระบบเครือข่ายไร้สาย (WiSE) มศว ประสานมิตร (Wireless Controller และ Access Point)
6. ปรับปรุงประสิทธิภาพเซิร์ฟเวอร์เสมือนส่วน Hyper-V ของระบบ Cloud computing
7. ปรับปรุงระบบรักษาความปลอดภัย (Firewall) มศว องครักษ์
8. ติดตั้งเครื่องกำเนิดไฟฟ้า (Generator) มศว ประสานมิตร
9. ปรับปรุงระบบพิสูจน์ตัวตน
10. ปรับเปลี่ยนเครือข่ายไปสู่ IPv6
11. ติดตั้งใบรับรองอิเล็กทรอนิกส์ (Digital Certificate)
12. เพิ่มช่องสัญญาณอินเทอร์เน็ต มศว โภธิวิฆาฬ จังหวัดตาก

การพัฒนากระบวนการจัดการไอซีทีที่ดี

1. บริการซอฟต์แวร์เพื่อการพัฒนาและการวิจัยด้านไอซีที (DreamSpark)
2. ส่งเสริมระบบการติดต่อสื่อสารและการใช้ทรัพยากรร่วมกันผ่านระบบเครือข่าย (Google Apps)

พัฒนาประสิทธิภาพของการบริการไอทีเพื่อนิสิตและบุคลากร

1. โครงการจัดหาคอมพิวเตอร์เพื่อทดแทนสำหรับงานบริการ
2. ศึกษาแนวทางการจัดหาอุปกรณ์ ICT เพื่อสนับสนุนการเรียนการสอนและการวิจัย สำนักคอมพิวเตอร์ มศว องครักษ์
3. จัดหาอุปกรณ์สำรองไฟฟ้า (UPS) มศว องครักษ์

ระบบสารสนเทศและระบบฐานข้อมูลมหาวิทยาลัย

1. โครงการพัฒนาระบบบริหารจัดการประสิทธิภาพการศึกษา มหาวิทยาลัย ศรีนครินทรวิโรฒ แขวงคลองเตยเหนือ เขตวัฒนา กรุงเทพมหานคร
2. โครงการพัฒนาระบบ SWU-SAP Monitoring System สำหรับผู้บริหาร
3. โครงการพัฒนาระบบงาน TQF ระยะที่ 3
4. โครงการพัฒนาระบบการรับนิสิตใหม่ต่างชาติออนไลน์ (ภาษาอังกฤษ) เพื่อรองรับการเข้าสู่ประชาคมอาเซียน

5. โครงการศึกษาห้องเรียนต้นแบบด้วยการนำเทคโนโลยีสารสนเทศสนับสนุนการเรียนการสอน
6. โครงการพัฒนาระบบงานอาคารและสถานที่
7. โครงการเพิ่มประสิทธิภาพระบบบริหารทรัพยากรบุคคล

โครงการจัดหาระบบสารสนเทศเพื่อการบริหารใหม่

1. โครงการพัฒนาระบบบริหารการเงินงบประมาณและบัญชีของมหาวิทยาลัย (ERP)
2. โครงการพัฒนาระบบทะเบียนครุภัณฑ์ มหาวิทยาลัยศรีนครินทรวิโรฒ ระยะที่ 1

โครงการบำรุงรักษาระบบสารสนเทศ มหาวิทยาลัยศรีนครินทรวิโรฒ

1. โครงการบำรุงรักษาระบบ HURIS
2. โครงการบำรุงรักษาระบบ SUPREME 2004
3. โครงการบำรุงรักษาระบบสารสนเทศ WWW

เว็บไซต์มหาวิทยาลัยศรีนครินทรวิโรฒ

1. เพิ่มประสิทธิภาพเครื่อง Web Application
2. ระบบประชาสัมพันธ์ข้อมูลมหาวิทยาลัยผ่าน Mobile Device
3. ศึกษาการบริหารจัดการเว็บไซต์
4. ส่งเสริมการใช้งานระบบบริหารจัดการเว็บไซต์ (CMS)

ส่งเสริมและการบริการการเรียนการสอนวิชาการโดยใช้ระบบเทคโนโลยีสารสนเทศ (IT)

1. เพิ่มทางเลือกในการบริการระบบจัดการเรียนการสอนออนไลน์ (LMS)
2. โครงการบำรุงรักษาระบบบริหารจัดการเรียนการสอน Online
3. โครงการจัดทำระบบ Digital Portfolio
4. โครงการส่งเสริมการผลิตสื่อการเรียนการสอนออนไลน์
5. โครงการจัดการเรียนการสอนแบบผสมผสาน (Hybrid Education System)

คณะจัดทำ

ที่ปรึกษา

- | | |
|--|------------------------------------|
| 1. ผู้ช่วยศาสตราจารย์ ดร.สมภพ รอดอัมพร | ผู้อำนวยการสำนักคอมพิวเตอร์ |
| 2. ผู้ช่วยศาสตราจารย์วัชรชัย วิริยะสุทธิวงศ์ | รองผู้อำนวยการสำนักคอมพิวเตอร์ |
| 3. ดร.อรรรณพ โพธิสุข | รองผู้อำนวยการสำนักคอมพิวเตอร์ |
| 4. นายสมบุญ อุดมพรยิ่ง | รองผู้อำนวยการสำนักคอมพิวเตอร์ |
| 5. ดร.สุจิตา อรรถยานันทน์ | ผู้ช่วยผู้อำนวยการสำนักคอมพิวเตอร์ |
| 6. นางสาววิลาวัลย์ บัวขำ | ผู้ช่วยผู้อำนวยการสำนักคอมพิวเตอร์ |
| 7. นายดิเรก อึ้งตระกูล | ผู้ช่วยผู้อำนวยการสำนักคอมพิวเตอร์ |
| 8. นายมหัทธวัฒน์ รักษาเกียรติศักดิ์ | ผู้ช่วยผู้อำนวยการสำนักคอมพิวเตอร์ |
| 9. นางสาวสุวิมล คงศักดิ์ตระกูล | ผู้ช่วยผู้อำนวยการสำนักคอมพิวเตอร์ |

บรรณาธิการ

นางพัชรินทร์ สนิทวินิช

ผู้อำนวยการสำนักงานผู้อำนวยการสำนักคอมพิวเตอร์

กองบรรณาธิการ

- | | |
|------------------------------|--|
| 1. นางสาวพรทิพย์ พงษ์สวัสดิ์ | ปฏิบัติหน้าที่หัวหน้าฝ่ายระบบสารสนเทศ |
| 2. นายสันติ สุขยานันท์ | ปฏิบัติหน้าที่หัวหน้าฝ่ายปฏิบัติการและบริการ |
| 3. นายนคร บริพนธ์มงคล | ปฏิบัติหน้าที่หัวหน้าฝ่ายระบบคอมพิวเตอร์และเครือข่าย |
| 4. นางสาววณิชยา ทองสมนึก | เจ้าหน้าที่บริหารงานทั่วไป |

ออกแบบรูปเล่มและปก

นายปวีตร เมธานันท์

ปก/กราฟิก



สำนักคอมพิวเตอร์ มหาวิทยาลัยศรีนครินทรวิโรฒ

อาคารนวัตกรรม ศ.ดร.สาโรช บัวศรี

114 สุขุมวิท 23 แขวงคลองเตยเหนือ เขตวัฒนา กรุงเทพฯ 10110

โทรศัพท์ 0 2649 5000 ต่อ 15069, 17978 โทรสาร 0 2259 2217

cc.swu.ac.th

www.facebook.com/swucomputercenter