

ตำนาน

สำนักหอสมุดกลาง มหาวิทยาลัยศรีนครินทรวิโรฒ จัดทำรายงานประจำปี เพื่อสรุปภารกิจต่างๆ ที่ได้ปฏิบัติในรอบปีงบประมาณ 2551 ทั้งนี้ เพื่อแสดงถึงผลการปฏิบัติงาน และเป็นข้อมูล เพื่อเป็นแนวทางการวางแผนในการดำเนินงานในปีต่อไป หรือนำไปใช้เพื่อการปรับแผนยุทธศาสตร์ตามที่กำหนดไว้ นอกจากนี้ยังใช้เป็นเอกสารสำคัญในการประกอบการประเมินคุณภาพการศึกษาของสำนักหอสมุดกลาง (e-SAR) อีกด้วย

ขอขอบคุณบุคลากรทุกคนที่มีส่วนร่วมมือในการจัดเก็บข้อมูล และวิเคราะห์ เพื่อความเข้าใจที่ชัดเจนขึ้น

ผู้อำนวยการสำนักหอสมุดกลาง

สารบัญ

	หน้า
ส่วนที่ 1 บทนำ	1
❖ ปรัชญา ปณิธาน วิสัยทัศน์ พันธกิจ วัตถุประสงค์ของสำนักหอสมุดกลาง	2
❖ ประวัติสำนักหอสมุดกลาง	3
❖ สภาพทางกายภาพของหน่วยงาน	5
❖ การแบ่งส่วนราชการ	5
❖ การปรับปรุงโครงสร้างการแบ่งส่วนราชการของสำนักหอสมุดกลาง	6
❖ การบริหารงานและภาระงานโครงการการแบ่งส่วนราชการใหม่	6
❖ โครงสร้างการแบ่งส่วนราชการ	7
❖ โครงสร้างภาระงานตามการแบ่งส่วนราชการใหม่	8
❖ คณะกรรมการประจำสำนักหอสมุดกลาง	9
❖ ผู้บริหารสำนักหอสมุดกลาง	9
❖ เลขานุการและหัวหน้างาน	10
❖ แผนปฏิบัติการประจำปีงบประมาณ พ.ศ. 2551.....	11
ส่วนที่ 2 ผลการดำเนินงานในรอบปีงบประมาณ 2551	17
❖ การบริหารและการจัดการ	18
❖ การพัฒนาบุคลากร	21
❖ การส่งเสริมและสนับสนุนการวิจัย	28
❖ การดำเนินงานด้านอาคารสถานที่	29
❖ การพัฒนาเทคโนโลยีสารสนเทศ	30
❖ การเงินและงบประมาณ	32
❖ การพัฒนาทรัพยากรสารสนเทศ	40
❖ การบริการสารสนเทศ	51
❖ การบริการวิชาการแก่สังคมและชุมชน	59
❖ การทำนุบำรุงศิลปวัฒนธรรม	66
❖ การพัฒนาศักยภาพนิสิต	67

	หน้า
ส่วนที่ 3 การประกันคุณภาพการศึกษา	70
❖ การประกันคุณภาพการศึกษาของสำนักหอสมุดกลาง	71
❖ การประกันคุณภาพการศึกษาภายใน	73
❖ บทสรุปสำหรับผู้บริหาร	74
❖ ผลการตรวจประเมินคุณภาพการศึกษา.....	81
❖ การประเมินการปฏิบัติตามคํารับรองฯ ประจำปีงบประมาณ พ.ศ. 2551.....	86
ส่วนที่ 4 แนวทางการพัฒนาสำนักหอสมุดกลาง ปี 2552	95
❖ แนวทางการพัฒนาสำนักหอสมุดกลาง ปี 2552.....	96
❖ ด้านการบริการผู้ใช้	96
❖ ด้านการพัฒนาทรัพยากรสารสนเทศ.....	96
❖ ด้านเทคโนโลยีสารสนเทศ	97
❖ ด้านอาคารสถานที่	97
❖ ด้านการบริหารบุคคล	97
❖ ด้านการวิจัย	98
❖ ด้านการบริการวิชาการ	98
ภาคผนวก	99

ส่วนที่ 1

บทนำ

บทนำ

ปรัชญา ปณิธาน วิสัยทัศน์ พันธกิจ วัตถุประสงค์ของสำนักหอสมุดกลาง

ปรัชญา : จัดการความรู้ มุ่งสู่บริการ เพื่อการเรียนรู้ตลอดชีวิต

ปณิธาน : มุ่งมั่นให้บริการความรู้และสารสนเทศที่ได้มาตรฐาน ทันสมัย ตรงกับความต้องการของผู้ใช้ และส่งเสริมให้ผู้ใช้มีทักษะในการเรียนรู้ด้วยตนเอง

วิสัยทัศน์ : แหล่งการเรียนรู้ สนับสนุนการวิจัย ก้าวไปกับเทคโนโลยี สร้างมิตรไมตรีกับผู้ใช้

พันธกิจ : ส่งเสริมและสนับสนุนการเรียนการสอน การวิจัย การศึกษาค้นคว้าและการเรียนรู้ด้วยตนเอง รวมถึงการมีส่วนร่วมในการจัดการความรู้เพื่อสร้างองค์ความรู้ใหม่

วัตถุประสงค์ :

1. เพื่อพัฒนาทรัพยากรสารสนเทศให้ทันสมัย สอดคล้องกับหลักสูตรและการวิจัยของมหาวิทยาลัย
2. เพื่อพัฒนาการบริการให้มีประสิทธิภาพ มีความทันสมัยรวดเร็ว และสอดคล้องกับความต้องการของผู้ใช้
3. ส่งเสริมทักษะการสืบค้นสารสนเทศให้กับผู้ใช้บริการ
4. นำเทคโนโลยีสารสนเทศที่เหมาะสมและทันสมัย มาใช้ในการเชื่อมโยงเครือข่ายทั้งในประเทศและต่างประเทศ
5. เพื่อพัฒนาเป็นห้องสมุดอิเล็กทรอนิกส์ (E-Library) เพื่อให้ผู้ใช้บริการสามารถเข้าถึงสารสนเทศได้ตลอดเวลา
6. เพื่อพัฒนาเครือข่ายความร่วมมือเพื่อการใช้สารสนเทศร่วมกันอย่างมีประสิทธิภาพ
7. เพื่อพัฒนาให้บุคลากรมีความรู้ความสามารถในการปฏิบัติงาน และสร้างองค์ความรู้จากการวิจัย
8. เพื่อพัฒนาห้องสมุดและแหล่งการเรียนรู้ของชุมชน เพื่อสร้างความเข้มแข็งในการจัดการอ่าน

ประวัติสำนักหอสมุดกลาง

▼ สำนักหอสมุดกลาง

สำนักหอสมุดกลาง มหาวิทยาลัยศรีนครินทรวิโรฒ ก่อตั้งขึ้นมาพร้อมกับวิทยาลัยวิชาการศึกษา กล่าวคือ เมื่อโรงเรียนฝึกหัดครูชั้นสูง ถนนประสานมิตร ได้รับการสถาปนาขึ้นเป็นวิทยาลัยวิชาการศึกษา ในปี พ.ศ. 2497 ในขณะนั้นสำนักหอสมุดกลาง มีฐานะเป็นเพียงแผนกหอสมุด ขึ้นกับสำนักงานอธิการบดี และดำเนินงานควบคู่กับวิทยาลัยวิชาการศึกษา มาโดยตลอด จนเมื่อได้รับการยกฐานะขึ้นเป็นมหาวิทยาลัยศรีนครินทรวิโรฒ หอสมุดจึงได้รับการยกฐานะขึ้นเป็นสำนักหอสมุดกลางด้วย

เมื่อเริ่มแรก หอสมุดตั้งอยู่ที่ตึกคณะศึกษาศาสตร์ (ปัจจุบันคือ ตึก 3 ชั้น 3) ดำเนินงานในระยะ 7 ปีแรกระหว่าง พ.ศ. 2498 ถึง พ.ศ. 2505 กิจการหอสมุดได้ขยายและเปลี่ยนแปลงอย่างรวดเร็วเพราะได้รับความช่วยเหลือทางวิชาการและการเงินจาก A.I.D. และ USOM (ในขณะนั้น) โดยทำสัญญากับมหาวิทยาลัยอินเดียน่า เพื่อปรับปรุงหอสมุดของวิทยาลัยวิชาการศึกษา ตามโครงการความช่วยเหลือ ได้มีการส่งคณาจารย์ที่ปฏิบัติงานในหอสมุดไปศึกษาวิชาบรรณารักษศาสตร์สมัยใหม่ ขณะเดียวกัน รัฐบาลสหรัฐอเมริกาได้ส่งผู้เชี่ยวชาญจากแผนกวิชาบรรณารักษศาสตร์ มหาวิทยาลัยอินเดียน่า มาช่วยในการจัดตั้งหอสมุดและให้ความช่วยเหลือในด้านการจัดหาตำราและสื่อโสตทัศนศึกษา

ในปี พ.ศ. 2499 มีการจัดสร้างอาคารหอสมุดวิทยาลัยวิชาการศึกษาประสานมิตร มีพื้นที่ 912 ตารางเมตร สามารถเก็บหนังสือได้ประมาณ 100,000 เล่ม และเปิดบริการเมื่อเดือนธันวาคม พ.ศ. 2500 อาคารหอสมุดหลังนี้มีการติดตั้งระบบเครื่องปรับอากาศทั้งอาคาร จึงนับได้ว่าเป็นหอสมุดที่ทันสมัยที่สุดในประเทศไทยในขณะนั้น

เมื่ออาคารเดิมไม่สามารถรองรับความต้องการได้อีกต่อไป เนื่องจากมีการเพิ่มวัสดุต่างๆ ประกอบกับวิทยาลัยได้ขยายรับนิสิตเพิ่มขึ้นทุกปี จึงทำให้เนื้อที่สำหรับบริการผู้ใช้มีไม่เพียงพอ ทางวิทยาลัยจึงได้สร้างอาคารหอสมุดขึ้นอีก 1 หลัง ในปี พ.ศ. 2514 ขนาดพื้นที่ 2,986 ตารางเมตร และเปิดให้ใช้ เมื่อวันที่ 3 เมษายน 2515 ทำให้หอสมุด มีอาคาร 2 หลัง เชื่อมติดต่อกันและกันรวมพื้นที่ในการใช้ทั้งสิ้น 3,898 ตารางเมตร

ในปี พ.ศ. 2528 มหาวิทยาลัยพิจารณาเห็นว่าอาคารหอสมุดมีสภาพแวดล้อมแออัด อันเนื่องจากมีนิสิตเพิ่มมากขึ้น ประกอบกับหอสมุดเองก็มีปริมาณทรัพยากรสารสนเทศเพิ่มมากขึ้น มหาวิทยาลัยจึงได้จัดสร้างอาคารหอสมุดหลังใหม่ขึ้น พร้อมกับขอพระราชทานพระนามาภิไธย “สมเด็จพระเทพรัตนราชสุดาฯ” อัญเชิญจารึกเป็นชื่ออาคารสำนักหอสมุดกลาง

อาคารสมเด็จพระเทพรัตนราชสุดาฯ เริ่มก่อสร้าง เมื่อวันที่ 13 ตุลาคม พ.ศ. 2529 แล้วเสร็จ เมื่อวันที่ 28 เมษายน พ.ศ. 2532 และเปิดให้บริการ เมื่อวันที่ 19 มิถุนายน พ.ศ. 2532

ต่อมาในปีงบประมาณ 2544 สำนักหอสมุดกลาง ได้รับการจัดสรรงบประมาณเพื่อต่อเติมอาคารเพิ่มอีก 1 ชั้น ทำให้ห้องสมุดมีพื้นที่ใช้สอยเพิ่มขึ้นอีกประมาณ 1,400 ตารางเมตร

▼ ห้องสมุดคณะแพทยศาสตร์ มหาวิทยาลัยศรีนครินทรวิโรฒ

ในปี พ.ศ. 2528 ได้มีการจัดตั้งคณะแพทยศาสตร์ขึ้น โดยความร่วมมือระหว่างกรุงเทพมหานคร กับมหาวิทยาลัยศรีนครินทรวิโรฒ ซึ่งนิสิตแพทย์ชั้นปีที่ 1 - 3 เรียนระดับพรีคลินิก ที่มหาวิทยาลัยศรีนครินทรวิโรฒ ประสานมิตร ส่วนในระดับคลินิกปีที่ 4-6 ต้องไปเรียนและฝึกปฏิบัติที่วชิรพยาบาล ห้องสมุดคณะแพทยศาสตร์จึงได้รับการจัดตั้งขึ้น เมื่อปี พ.ศ. 2530 เพื่อให้บริการแก่คณาจารย์ นิสิต และบุคลากรของคณะแพทยศาสตร์ที่วชิรพยาบาล ห้องสมุดคณะแพทยศาสตร์ถือเป็นส่วนราชการหนึ่งของสำนักหอสมุดกลาง โดยทางนิตินัยให้มีการจัดทำแผนงานและดำเนินนโยบายร่วมกัน และในทางปฏิบัติให้ดำเนินงานขึ้นตรงต่อคณบดีคณะแพทยศาสตร์ และในเดือนมกราคม 2543 ห้องสมุดคณะแพทยศาสตร์ได้ย้ายไปเปิดให้บริการที่ชั้น 5 อาคารศูนย์การแพทย์สมเด็จพระเทพรัตนราชสุดาฯ สยามบรมราชกุมารี มหาวิทยาลัยศรีนครินทรวิโรฒ องค์กรักษ์ จังหวัดนครนายก

▼ หอสมุด มหาวิทยาลัยศรีนครินทรวิโรฒ องค์กรักษ์

นับตั้งแต่ได้รับการสถาปนาเป็นมหาวิทยาลัย เมื่อปี พ.ศ. 2517 เป็นต้นมา มหาวิทยาลัยศรีนครินทรวิโรฒ ได้มีการพัฒนาอย่างต่อเนื่องมีการจัดตั้งคณะใหม่ ทางด้านวิทยาศาสตร์และเทคโนโลยี เพิ่มขึ้นอีกหลายคณะ เพิ่มการผลิตบัณฑิตในสาขาวิชาที่ขาดแคลน แต่ข้อจำกัดในด้านสถานที่ของมหาวิทยาลัย ที่ซอยประสานมิตร กอปรกับมหาวิทยาลัย มีที่ดินที่ได้รับบริจาคจากบริษัท ศิระะกระบือ จำกัด จำนวน 900 ไร่เศษ ที่ถนนรังสิต-นครนายก คลอง 16 อำเภอองค์กรักษ์ จังหวัดนครนายก มหาวิทยาลัยจึงขยายงานผลิตบัณฑิตไปที่อำเภอองค์กรักษ์ โดยผลิตบัณฑิตทางด้านวิทยาศาสตร์สุขภาพ วิทยาศาสตร์และเทคโนโลยี

งานพัฒนามหาวิทยาลัยที่องค์กรักษ์ ดำเนินการมาตั้งแต่กลางแผนพัฒนาฯ ระยะที่ 6 โดยเริ่มงานพัฒนาพื้นที่และการก่อสร้างอาคาร สำหรับหอสมุด มหาวิทยาลัยศรีนครินทรวิโรฒ องค์กรักษ์ และเปิดให้บริการแก่นิสิตคณะวิศวกรรมศาสตร์ ตั้งแต่เดือนมิถุนายน 2539 โดยใช้พื้นที่ส่วนหนึ่งของชั้น 4 คณะวิศวกรรมศาสตร์ เป็นสถานที่ทำการชั่วคราว ต่อมาเมื่ออาคารหอสมุดสร้างเสร็จเรียบร้อยแล้ว จึงได้ย้ายไปที่อาคารใหม่ ในเดือนมกราคม 2541

● สภาพทางกายภาพของหน่วยงาน

สำนักหอสมุดกลาง มีที่ทำการ ณ อาคารสมเด็จพระเทพรัตนราชสุดาฯ สยามบรมราชกุมารี ตั้งอยู่ที่ 114 ซอยสุขุมวิท 23 เขตวัฒนา กรุงเทพมหานคร เป็นอาคาร 8 ชั้น มีพื้นที่ประมาณ 11,600 ตารางเมตร เป็นพื้นที่จัดเก็บทรัพยากรสารสนเทศประมาณ 3,400 ตารางเมตร มีที่นั่งอ่านสำหรับผู้ใช้งานประมาณ 900 ที่นั่ง ห้องประชุมใหญ่ 2 ห้อง ห้องศึกษาค้นคว้าสำหรับบัณฑิตศึกษา และห้องประชุมกลุ่มย่อย 20 ห้อง และห้องอเนกประสงค์ 1 ห้อง

ห้องสมุดคณะแพทยศาสตร์ มีที่ทำการอยู่ที่ชั้น 5 อาคารศูนย์การแพทย์สมเด็จพระเทพรัตนราชสุดาฯ สยามบรมราชกุมารี มีพื้นที่ทั้งหมดประมาณ 370 ตารางเมตร เป็นพื้นที่จัดเก็บทรัพยากรสารสนเทศประมาณ 98 ตารางเมตร มีที่นั่งอ่านประมาณ 60 ที่นั่ง

หอสมุด มหาวิทยาลัยศรีนครินทรวิโรฒ องค์กรฯ ตั้งอยู่ที่ มหาวิทยาลัยศรีนครินทรวิโรฒ องค์กรฯ ถนนรังสิต-นครนายก คลอง 16 อำเภอองค์กรฯ จังหวัดนครนายก อาคารที่ทำการเป็นอาคาร 7 ชั้น มีพื้นที่ประมาณ 10,000 ตารางเมตร เป็นพื้นที่จัดเก็บทรัพยากรสารสนเทศประมาณ 2,268 ตารางเมตร มีที่นั่งอ่านสำหรับผู้ใช้งานประมาณ 1,027 ที่นั่ง ขณะนี้เปิดให้บริการชั้น 1-6

● การแบ่งส่วนราชการ

สำนักหอสมุดกลาง มหาวิทยาลัยศรีนครินทรวิโรฒ เป็นหน่วยงานส่งเสริมและสนับสนุนงานวิชาการของมหาวิทยาลัย มีการจัดแบ่งส่วนราชการตามที่ทบวงมหาวิทยาลัยกำหนด เมื่อ พ.ศ. 2530 ออกเป็น 5 ฝ่าย ได้แก่ สำนักงานเลขานุการ ฝ่ายพัฒนาทรัพยากรและวิเคราะห์สนเทศ ฝ่ายบริการ ฝ่ายวารสาร และฝ่ายโสตทัศนศึกษา ส่วนฝ่ายเทคโนโลยีห้องสมุด เป็นการแบ่งส่วนราชการภายใน และมีห้องสมุดในสังกัดอีก 2 แห่ง คือ ห้องสมุดคณะแพทยศาสตร์ และหอสมุด มหาวิทยาลัยศรีนครินทรวิโรฒ องค์กรฯ

ต่อมาสำนักงานเลขานุการ เปลี่ยนชื่อเป็น สำนักงานผู้อำนวยการ ตามประกาศทบวงมหาวิทยาลัย เรื่อง การแบ่งส่วนราชการภายในมหาวิทยาลัยศรีนครินทรวิโรฒ พ.ศ. 2544

ระยะเวลากว่า 10 ปี ที่ผ่านมา การนำเทคโนโลยีมาใช้ในการปฏิบัติงานของห้องสมุด มีผลต่อการเปลี่ยนแปลงการให้บริการสารสนเทศในรูปแบบต่างๆ มากขึ้น ประกอบกับมหาวิทยาลัยมีนโยบายให้หน่วยงานปรับปรุงโครงสร้างให้สอดคล้องกับยุทธศาสตร์พัฒนามหาวิทยาลัย สำนักหอสมุดกลาง ซึ่งมีแนวโน้มที่จะปฏิรูปองค์กร ให้ถูกต้องตามภาระงานที่คล้ายคลึงกัน เพื่อลดขั้นตอนการปฏิบัติงาน และเพิ่มประสิทธิภาพในการให้บริการ ดังนั้น สำนักหอสมุดกลาง จึงได้นำเสนอโครงสร้างการแบ่งส่วนราชการใหม่ให้ที่ประชุมผู้บริหารของมหาวิทยาลัยได้พิจารณา และที่ประชุมฯ มีมติให้เป็นโครงการทดลองใช้ 1 ปี ทั้งนี้ ตั้งแต่วันที่ 9 ตุลาคม 2546 - 8 ตุลาคม 2547 ซึ่งขณะนี้ สำนักหอสมุดกลาง ยังคงใช้โครงสร้างการแบ่งส่วนราชการใหม่ในการบริหารงาน

● การบริหารงานและภาระงานโครงการการแบ่งส่วนราชการใหม่

ผู้อำนวยการสำนักหอสมุดกลาง ทำหน้าที่รับผิดชอบโดยตรงต่อการบริหารและการดำเนินงานของสำนักหอสมุดกลาง โดยมีคณะกรรมการประจำสำนักหอสมุดกลาง เป็นที่ปรึกษา มีรองผู้อำนวยการ ผู้ช่วยผู้อำนวยการ ร่วมรับผิดชอบทั้งด้านการบริหารและวิชาการ การดำเนินงานมีเลขานุการและหัวหน้างานเป็นผู้ควบคุมดูแลการปฏิบัติงาน โดยมีการแบ่งส่วนราชการใหม่ดังนี้

1. สำนักงานผู้อำนวยการ
2. งานพัฒนาทรัพยากรสารสนเทศ
3. งานวิเคราะห์และจัดทำฐานข้อมูลทรัพยากรสารสนเทศ
4. งานบริการทรัพยากรสารสนเทศ
5. งานส่งเสริมผู้ใช้
6. งานเทคโนโลยีการศึกษา
7. งานเทคโนโลยีสารสนเทศ
8. หอสมุด มหาวิทยาลัยศรีนครินทรวิโรฒ องค์กรักษ์
9. ห้องสมุดคณะแพทยศาสตร์

แผนภูมิที่ 1 โครงสร้างการแบ่งส่วนราชการ

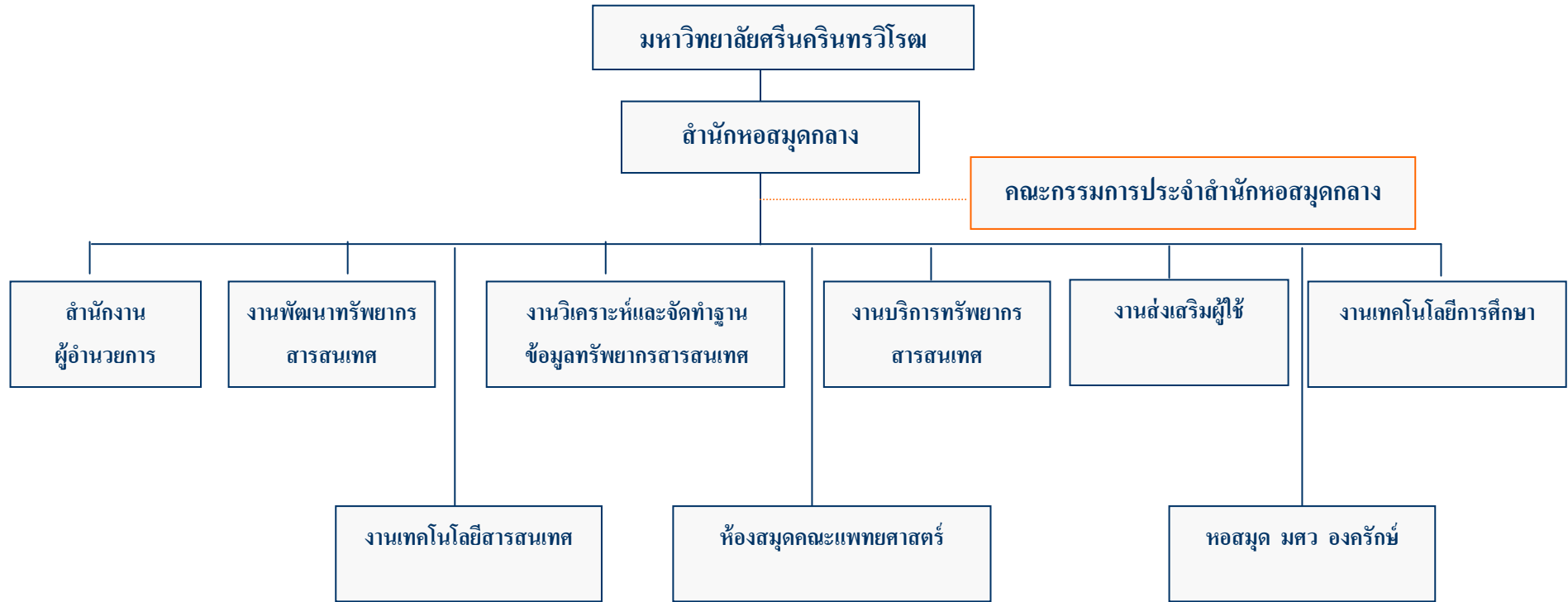

แผนภูมิที่ 2 โครงสร้างภาระงานตามการแบ่งส่วนราชการ ใหม่

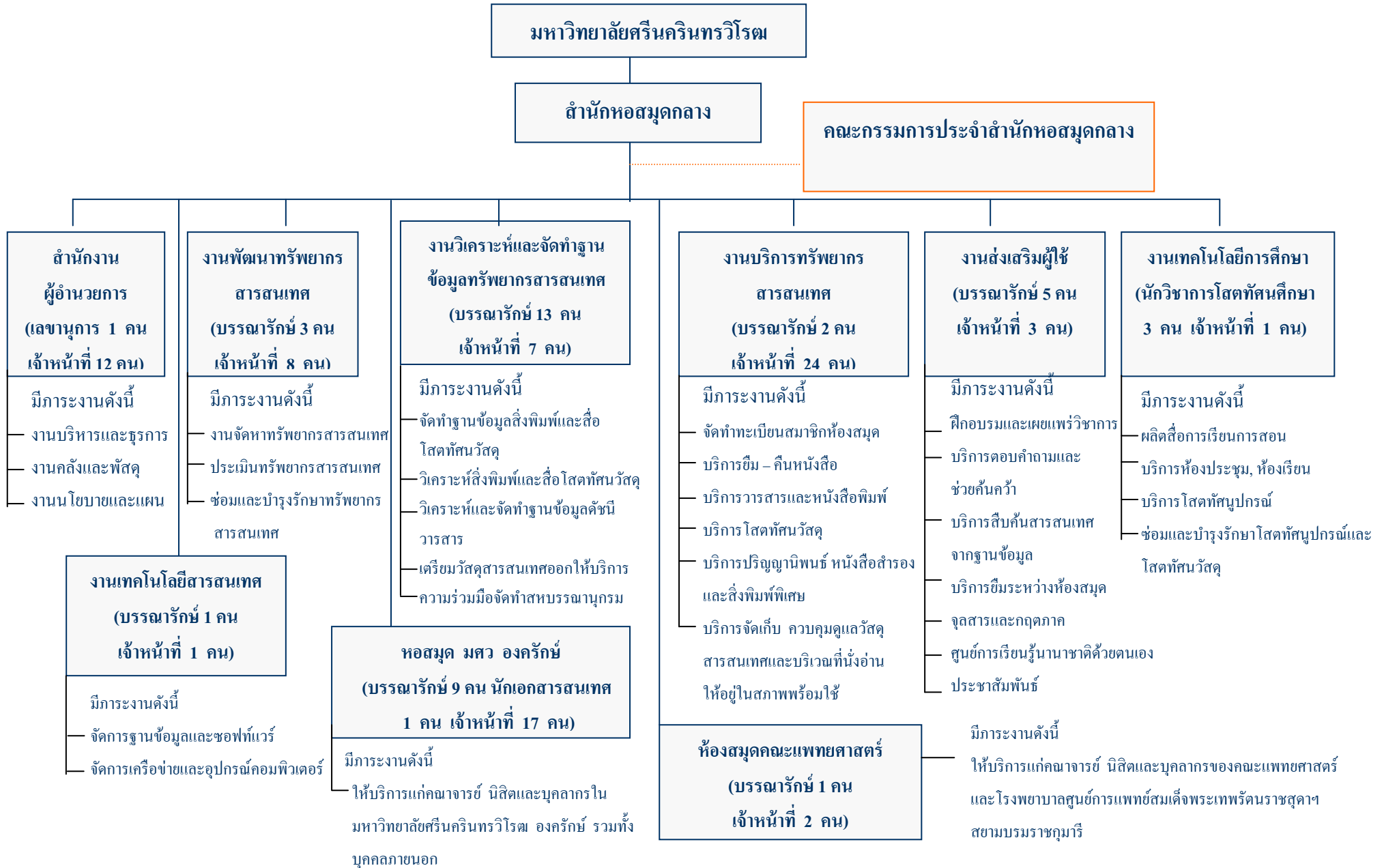

● คณะกรรมการประจำสำนักหอสมุดกลาง ประจำปี 2550 - 2552

1. ผู้ช่วยศาสตราจารย์นงนารถ	ชัยรัตน์	ผู้อำนวยการสำนักหอสมุดกลาง	ประธาน
2. ผู้ช่วยศาสตราจารย์นายแพทย์เฉลิมชัย บุญยะลีพรรณ		รองอธิการบดีฝ่ายวางแผนและพัฒนา	กรรมการ
3. รองศาสตราจารย์อรลักษณ์	แพร์ตกุล		กรรมการ
4. นางสาวพัฒนา	สงวนกล้าจิตต์	หัวหน้าสำนักงานอธิการบดี	กรรมการ
5. นางวนิดา	วงศ์วัฒน์	รองผู้อำนวยการฝ่ายวิชาการและแผน	กรรมการ
6. นางพิมล	เมฆสวัสดิ์	รองผู้อำนวยการฝ่ายส่งเสริมผู้ใช้ และวิจัย	กรรมการ
7. นางสาวสุประภา	ศรีทอง	ผู้แทนข้าราชการ	กรรมการ
8. นางสาวพรพิมล	แสนเสนห์	ผู้แทนข้าราชการ	กรรมการ
9. นายเชิดชาติ	พุกพูน	ผู้แทนข้าราชการ	กรรมการ
10. นางสาวนงลักษณ์	พจนารักษ์	เลขานุการสำนักหอสมุดกลาง	เลขานุการ

และเนื่องจากนางสาวพัฒนา สงวนกล้าจิตต์ ได้เข้าโครงการเกษียณอายุราชการก่อนกำหนด โดยได้ออกจากราชการ เมื่อวันที่ 1 ตุลาคม 2551 จึงพ้นสภาพการเป็นกรรมการ ดังนั้น สำนักหอสมุดกลาง จึงได้คัดเลือกให้ รองศาสตราจารย์ชนะรัตน์ แต้วัฒนา ผู้ช่วยอธิการบดีฝ่ายประกันคุณภาพการศึกษา เป็นกรรมการประจำสำนักหอสมุดกลาง แทนนางสาวพัฒนา สงวนกล้าจิตต์

● ผู้บริหารสำนักหอสมุดกลาง

1. ผู้ช่วยศาสตราจารย์นงนารถ	ชัยรัตน์	ผู้อำนวยการสำนักหอสมุดกลาง
2. นางวนิดา	วงศ์วัฒน์	รองผู้อำนวยการฝ่ายวิชาการและแผน
3. นางพิมล	เมฆสวัสดิ์	รองผู้อำนวยการฝ่ายส่งเสริมผู้ใช้ และวิจัย
4. นางสาวรัตนพร	สงวนประสาทร	ผู้ช่วยผู้อำนวยการฝ่ายประกัน คุณภาพการศึกษา
5. นายเชิดชาติ	พุกพูน	ผู้ช่วยผู้อำนวยการฝ่ายกิจการพิเศษ
6. นางสาวพรพิมล	แสนเสนห์	ผู้ช่วยผู้อำนวยการหอสมุด มศว องครักษ์
7. นางสาวศิริพรรณ	ตันติวัชรประกาย	ผู้ช่วยผู้อำนวยการห้องสมุด คณะแพทยศาสตร์

● เลขานุการและหัวหน้างาน

- | | | |
|-------------------|--------------|--|
| 1. นางสาวนงลักษณ์ | พจนานุกรักษ์ | เลขานุการสำนักหอสมุดกลาง |
| 2. นางมณฑนา | เจริญแพทย์ | หัวหน้างานพัฒนาทรัพยากรสารสนเทศ |
| 3. นางสุปียา | ศรีกล้า | หัวหน้างานวิเคราะห์และจัดทำฐานข้อมูล
ทรัพยากรสารสนเทศ |
| 4. นางอัญชลี | ลีพหาวงศ์ | หัวหน้างานบริการทรัพยากรสารสนเทศ |
| 5. นางธีราภรณ์ | มณีข้อย | หัวหน้างานส่งเสริมผู้ใช้ |
| 6. นายอักรเดช | อุดมชัชวาล | หัวหน้างานเทคโนโลยีการศึกษา |
| 7. นางสมพิศ | พรวิริยกุล | หัวหน้างานเทคโนโลยีสารสนเทศ |
-

แผนปฏิบัติการประจำปีงบประมาณ พ.ศ. 2551

ในปีงบประมาณ พ.ศ. 2551 สำนักหอสมุดกลาง ได้จัดทำแผนปฏิบัติการ จำนวน 66 โครงการ รายละเอียดดังนี้

ลำดับ ที่	ชื่อโครงการ	ผู้รับผิดชอบ	งบประมาณ
1	รองผู้อำนวยการฝ่ายวิชาการและแผน โครงการระดมความคิดเพื่อพัฒนางานกับ ผู้อำนวยการสำนักหอสมุดกลาง	รองผู้อำนวยการฝ่ายวิชาการและแผน	เงินรายได้ 7,500 บาท
2	โครงการบรรยายทางวิชาการ เรื่อง Impact Factor	รองผู้อำนวยการฝ่ายวิชาการและแผน	เงินรายได้ 6,000 บาท
3	โครงการบรรยายทางวิชาการ เรื่อง การใช้ โปรแกรม EndNote	รองผู้อำนวยการฝ่ายวิชาการและแผน	เงินรายได้ 6,000 บาท
4	โครงการพัฒนาบุคลากรด้านการบริการ	รองผู้อำนวยการฝ่ายวิชาการและแผน	เงินรายได้ 50,000 บาท
5	โครงการพัฒนาบุคลากรด้านภาษา	รองผู้อำนวยการฝ่ายวิชาการและแผน	เงินรายได้ 6,000 บาท
6	โครงการพัฒนาบุคลากรประจำปี 2551	รองผู้อำนวยการฝ่ายวิชาการและแผน	เงินรายได้ 150,000 บาท
7	โครงการรวมฐานข้อมูลของสำนัก หอสมุดกลาง	รองผู้อำนวยการฝ่ายวิชาการและแผน	ใช้เงินมหาวิทยาลัย 1,000,000 บาท ใช้เงินรายได้ สำนักหอสมุดกลาง 1,000,000 บาท
8	โครงการศึกษาดูงานต่างประเทศ	รองผู้อำนวยการฝ่ายวิชาการและแผน	เงินรายได้ 750,000 บาท
		รวม	2,975,500 บาท
	รองผู้อำนวยการฝ่ายส่งเสริมผู้ใช้และวิจัย		
1	โครงการนิทรรศการเฉลิมพระเกียรติ พระบาทสมเด็จพระเจ้าอยู่หัว	รองผู้อำนวยการฝ่ายส่งเสริมผู้ใช้และวิจัย	เงินรายได้ 10,000 บาท
2	โครงการแนะนำหนังสือวิชาการบน Website	รองผู้อำนวยการฝ่ายส่งเสริมผู้ใช้และวิจัย	-
3	โครงการสนับสนุนและพัฒนาบุคลากร ในการทำวิจัย	รองผู้อำนวยการฝ่ายส่งเสริมผู้ใช้และวิจัย	เงินรายได้ 30,000 บาท
4	โครงการฝึกอบรมการสืบค้นฐานข้อมูล ออนไลน์ สำหรับอาจารย์มหาวิทยาลัย ศรีนครินทรวิโรฒ	รองผู้อำนวยการฝ่ายส่งเสริมผู้ใช้และวิจัย	เงินรายได้ 9,000 บาท

ลำดับ ที่	ชื่อโครงการ	ผู้รับผิดชอบ	งบประมาณ
5	โครงการบริการเลือกเผยแพร่สารสนเทศ	รองผู้อำนวยการฝ่ายส่งเสริมผู้ใช้และวิจัย	-
6	โครงการผู้ช่วยนักวิจัย	รองผู้อำนวยการฝ่ายส่งเสริมผู้ใช้และวิจัย	-
7	โครงการติดตามความพึงพอใจของผู้ใช้	รองผู้อำนวยการฝ่ายส่งเสริมผู้ใช้และวิจัย	-
8	โครงการสำหรับผู้สูงอายุ	รองผู้อำนวยการฝ่ายส่งเสริมผู้ใช้และวิจัย	เงินรายได้ 3,000 บาท
9	โครงการสารหอสมุด	รองผู้อำนวยการฝ่ายส่งเสริมผู้ใช้และวิจัย	เงินรายได้ 3,000 บาท
10	โครงการสัปดาห์ศาสตราจารย์ ดร.สุคใจ เหล่าสุนทร	รองผู้อำนวยการฝ่ายส่งเสริมผู้ใช้และวิจัย	-
11	โครงการส่งเสริมให้นิสิตอ่านหนังสือ 100 เล่มที่คนไทยควรอ่าน	รองผู้อำนวยการฝ่ายส่งเสริมผู้ใช้และวิจัย	เงินรายได้ 5,000 บาท
		รวม	60,000 บาท
	ผู้ช่วยผู้อำนวยการฝ่ายกิจการพิเศษ		
1	โครงการปรับปรุงห้องศึกษาค้นคว้า	ผู้ช่วยผู้อำนวยการฝ่ายกิจการพิเศษ	เงินรายได้ 467,000 บาท
2	โครงการทาสีภายในอาคารสำนัก หอสมุดกลาง ชั้น 2 ชั้น 3	ผู้ช่วยผู้อำนวยการฝ่ายกิจการพิเศษ	เงินรายได้ 175,900 บาท
3	โครงการซ่อมหลังคาอาคารสำนัก หอสมุดกลาง	ผู้ช่วยผู้อำนวยการฝ่ายกิจการพิเศษ	เงินรายได้ 173,500 บาท
4	โครงการเปลี่ยนเครื่องปรับอากาศชั้น 2 ชั้น 3	ผู้ช่วยผู้อำนวยการฝ่ายกิจการพิเศษ	เงินรายได้ 453,400 บาท
5	โครงการปรับปรุงห้องน้ำและระบบระบาย สิ่งปฏิกูล	ผู้ช่วยผู้อำนวยการฝ่ายกิจการพิเศษ	เงินรายได้ 5,840,000 บาท
6	โครงการติดตั้งระบบโทรทัศน์วงจรปิด	ผู้ช่วยผู้อำนวยการฝ่ายกิจการพิเศษ	เงินรายได้ 1,800,000 บาท
7	โครงการป้องกันและระงับอัคคีภัย	ผู้ช่วยผู้อำนวยการฝ่ายกิจการพิเศษ	เงินรายได้ 25,000 บาท
8	โครงการประหยัดกระแสไฟฟ้า	ผู้ช่วยผู้อำนวยการฝ่ายกิจการพิเศษ	เงินรายได้ 18,000 บาท
9	โครงการซ่อมแซม โต๊ะและเก้าอี้	ผู้ช่วยผู้อำนวยการฝ่ายกิจการพิเศษ	เงินรายได้ 80,000 บาท
10	โครงการอบรมดูแลลิฟต์และช่วยเหลือ ผู้พิการ	ผู้ช่วยผู้อำนวยการฝ่ายกิจการพิเศษ	เงินรายได้ 8,400 บาท
11	โครงการปรับปรุงภูมิทัศน์ สำนัก หอสมุดกลาง	ผู้ช่วยผู้อำนวยการฝ่ายกิจการพิเศษ	เงินรายได้ 30,000 บาท
		รวม	9,071,200 บาท

ลำดับ ที่	ชื่อโครงการ	ผู้รับผิดชอบ	งบประมาณ
ผู้ช่วยผู้อำนวยการฝ่ายประกันคุณภาพการศึกษา			
1	โครงการนิทรรศการสัญจรสำหรับนักเรียน รุ่นเยาว์	ผู้ช่วยผู้อำนวยการฝ่ายประกันคุณภาพการศึกษา	เงินรายได้ 40,000 บาท
2	โครงการอบรมให้ความรู้การพัฒนา มาตรฐานตัวบ่งชี้และเกณฑ์การประเมิน	ผู้ช่วยผู้อำนวยการฝ่ายประกันคุณภาพการศึกษา	เงินรายได้ 800 บาท
3	โครงการพัฒนาการดำเนินการประกันคุณภาพ การศึกษาของสำนักหอสมุดกลาง	ผู้ช่วยผู้อำนวยการฝ่ายประกันคุณภาพการศึกษา	เงินรายได้ 10,000 บาท
4	โครงการจัดทำรายงานประเมินตนเอง สำนัก หอสมุดกลาง	ผู้ช่วยผู้อำนวยการฝ่ายประกันคุณภาพการศึกษา	เงินรายได้ 10,000 บาท
		รวม	60,800 บาท
สำนักงานผู้อำนวยการ			
1	โครงการสำนักงานใส สะอาด	สำนักงานผู้อำนวยการ	-
2	โครงการศึกษาดูงานภายในประเทศ	สำนักงานผู้อำนวยการ	เงินรายได้ 3,000 บาท
3	โครงการอบรมการจัดทำคู่มือการปฏิบัติงาน	สำนักงานผู้อำนวยการ	เงินรายได้ 20,000 บาท
4	โครงการเตรียมความพร้อม เพื่อผู้รับ ผลประโยชน์	สำนักงานผู้อำนวยการ	เงินรายได้ 6,000 บาท
		รวม	29,000 บาท
งานวิเคราะห์และจัดทำฐานข้อมูลทรัพยากรสารสนเทศ			
1	โครงการปรับปรุงฐานข้อมูลทรัพยากร สารสนเทศ	งานวิเคราะห์และจัดทำฐานข้อมูล ทรัพยากรสารสนเทศ	-
2	โครงการอบรมการจัดหมวดหมู่ระบบรัฐสภา อเมริกัน (LC) และระบบแพทย์แห่งชาติ อเมริกัน (NLM)	งานวิเคราะห์และจัดทำฐานข้อมูล ทรัพยากรสารสนเทศ	เงินรายได้ 6,800 บาท
3	โครงการปรับปรุงคู่มือปฏิบัติงานวิเคราะห์ และจัดทำฐานข้อมูลสารสนเทศ	งานวิเคราะห์และจัดทำฐานข้อมูล ทรัพยากรสารสนเทศ	เงินรายได้ 3,600 บาท

ลำดับ ที่	ชื่อโครงการ	ผู้รับผิดชอบ	งบประมาณ
4	โครงการสำรวจความพึงพอใจการให้บริการหนังสือที่อยู่ในกระบวนการดำเนินการ (In Process) งานวิเคราะห์และจัดทำฐานข้อมูลทรัพยากรสารสนเทศ สำนักหอสมุดกลาง มหาวิทยาลัยศรีนครินทรวิโรฒ	งานวิเคราะห์และจัดทำฐานข้อมูล ทรัพยากรสารสนเทศ	-
5	โครงการศึกษาดูงานภายในประเทศ	งานวิเคราะห์และจัดทำฐานข้อมูล ทรัพยากรสารสนเทศ	เงินรายได้ 10,000 บาท
	งานบริการทรัพยากรสารสนเทศ	รวม	20,400 บาท
1	โครงการสำรวจหนังสือภาษาไทย หมวด 100 – 900	งานบริการทรัพยากรสารสนเทศ	เงินรายได้ 12,000 บาท
2	โครงการปรับปรุงการจัดชั้นวาง ปฏิญานิพนธ์	งานบริการทรัพยากรสารสนเทศ	-
3	โครงการปรับปรุงบริเวณชั้นวางหนังสือ นวนิยาย	งานบริการทรัพยากรสารสนเทศ	-
4	โครงการปรับปรุงบริเวณชั้นวางหนังสือ แบบเรียน	งานบริการทรัพยากรสารสนเทศ	-
5	โครงการศึกษาดูงานภายในประเทศ	งานบริการทรัพยากรสารสนเทศ	เงินรายได้ 10,000 บาท
	งานพัฒนาทรัพยากรสารสนเทศ	รวม	22,000 บาท
1	โครงการศึกษาดูงานภายในประเทศ	งานพัฒนาทรัพยากรสารสนเทศ	เงินรายได้ 10,000 บาท
2	โครงการจำหน่ายหนังสือออกและจัดหา ทดแทน	งานพัฒนาทรัพยากรสารสนเทศ	เงินรายได้ 150,000 บาท
		รวม	160,000 บาท

ลำดับ ที่	ชื่อโครงการ	ผู้รับผิดชอบ	งบประมาณ
งานเทคโนโลยีการศึกษา			
1	โครงการโสตทัศนศึกษา	งานเทคโนโลยีการศึกษา	-
2	โครงการแปลงข้อมูลปริญญาบัตร	งานเทคโนโลยีการศึกษา	-
3	โครงการปรับปรุงมมโสตทัศนศึกษา	งานเทคโนโลยีการศึกษา	-
4	โครงการบริการห้องประชุมและห้องโสตทัศนศึกษา	งานเทคโนโลยีการศึกษา	-
5	โครงการแปลงข้อมูลโสตทัศนวัสดุ	งานเทคโนโลยีการศึกษา	-
6	โครงการศึกษาดูงานภายในประเทศ	งานเทคโนโลยีการศึกษา	เงินรายได้ 10,000 บาท
		รวม	10,000 บาท
งานส่งเสริมผู้ใช้			
1	โครงการพัฒนาคลังหนังสืออ้างอิง	งานส่งเสริมผู้ใช้	-
2	โครงการมมหนังสือที่นำอ่าน	งานส่งเสริมผู้ใช้	-
3	โครงการศึกษาดูงานภายในประเทศ	งานส่งเสริมผู้ใช้	เงินรายได้ 10,000 บาท
4	โครงการมมหนังสือ สกว.	งานส่งเสริมผู้ใช้	-
5	โครงการปรับปรุงเคาน์เตอร์บริการตอบคำถาม	งานส่งเสริมผู้ใช้	เงินรายได้ 30,000 บาท
6	โครงการป้ายประชาสัมพันธ์และมมนั่งอ่านหนังสือ ภายในสำนักหอสมุดกลาง	งานส่งเสริมผู้ใช้	เงินรายได้ 110,000 บาท
		รวม	150,000 บาท
หอสมุด มศว องค์กรฯ			
1	โครงการส่งเสริมบริการวิชาการ	หอสมุด มศว องค์กรฯ	เงินรายได้ 10,000 บาท
2	โครงการสำรวจทรัพยากรสารสนเทศประจำปี	หอสมุด มศว องค์กรฯ	เงินรายได้ 8,000 บาท
3	โครงการฝึกอบรมและพัฒนาบุคลากร แบบ 4 มิติ	หอสมุด มศว องค์กรฯ	เงินรายได้ 40,000 บาท
		รวม	58,000 บาท
ห้องสมุดคณะแพทยศาสตร์			
1	โครงการอบรมนิสิตในการใช้ฐานข้อมูล	ห้องสมุดคณะแพทยศาสตร์	เงินรายได้คณะ แพทยศาสตร์ 5,000 บาท
		รวม	5,000 บาท

และจากการติดตามผลการดำเนินงาน ผลปรากฏว่าไม่สามารถดำเนินโครงการตามระยะ
ดำเนินการจำนวน 12 โครงการ คือ

1. โครงการพัฒนาบุคลากรด้านภาษา
2. โครงการพัฒนาบุคลากรประจำปี 2551
3. โครงการบริการเลือกเผยแพร่สารสนเทศ
4. โครงการผู้ช่วยนักวิจัย
5. โครงการส่งเสริมให้หนังสืออ่านหนังสือ 100 เล่มที่คนไทยควรอ่าน
6. โครงการป้องกันและระงับอัคคีภัย
7. โครงการประหยัดกระแสไฟฟ้า
8. โครงการพัฒนาการด้านการประกันคุณภาพการศึกษาของสำนักหอสมุดกลาง
9. โครงการอบรมการจัดทำคู่มือการปฏิบัติงาน
10. โครงการเตรียมความพร้อม เพื่อผู้รับผลประโยชน์
11. โครงการแปลงข้อมูลปริญญานิพนธ์
12. โครงการสำรวจทรัพยากรสารสนเทศประจำปี

ไม่ได้ดำเนินโครงการ	ร้อยละ	ดำเนินโครงการแล้วเสร็จ	ร้อยละ
12	18.18	54	81.82

สำหรับโครงการที่ไม่ได้ดำเนินการในปีงบประมาณ พ.ศ. 2551 เนื่องจากได้เลื่อนการดำเนินการ
ไปในปีงบประมาณ พ.ศ. 2552

ส่วนที่ 2

ผลการดำเนินงานในรอบปีงบประมาณ 2551

ผลการดำเนินงานในรอบปีงบประมาณ พ.ศ. 2551

การบริหารและการจัดการ

สำนักหอสมุดกลาง มหาวิทยาลัยศรีนครินทรวิโรฒ เป็นหน่วยงานที่สนับสนุนการเรียนการสอน การศึกษาค้นคว้าวิจัย และเป็นแหล่งการศึกษาค้นคว้าและการเรียนรู้ด้วยตนเอง มีการจัดการเพื่อก้าวไปสู่ ห้องสมุดอิเล็กทรอนิกส์ (e-Library) อีกทั้งยังให้บริการวิชาการแก่ชุมชนอย่างสม่ำเสมอ

● อัตราค่าสิ่งบุคลการ

ปีงบประมาณ 2551 สำนักหอสมุดกลาง มีอัตราค่าสิ่ง ทั้งสิ้น 114 อัตรา แยกเป็น

▶ ข้าราชการ	จำนวน	44	อัตรา
▶ ลูกจ้างประจำ	จำนวน	9	อัตรา
▶ พนักงานประจำ (เงินงบประมาณ)	จำนวน	11	อัตรา
▶ พนักงานประจำ (เงินรายได้)	จำนวน	24	อัตรา
▶ พนักงานชั่วคราว (เงินรายได้)	จำนวน	26	อัตรา
รวม	จำนวน	114	อัตรา

● อัตราค่าสิ่งจำแนกตามหน่วยงาน

หน่วยงาน	ข้าราชการ	ลูกจ้างประจำ	พนักงานประจำ (เงินงบประมาณ)	พนักงานประจำ (เงินรายได้)	พนักงานชั่วคราว (เงินรายได้)	รวม
สำนักหอสมุดกลาง	39	8	4	15	18	84
ห้องสมุดคณะแพทยศาสตร์	1	1	-	1	-	3
หอสมุด มศว องค์กริย์	4	-	7	8	8	27
รวม	44	9	11	24	26	114

● จำแนกคุณลักษณะที่มีตัวครองอยู่ ณ วันที่ 30 กันยายน 2551

วุฒิ	ข้าราชการ	ลูกจ้างประจำ	พนักงานประจำ (เงินงบประมาณ)	พนักงานประจำ (เงินรายได้)	พนักงานชั่วคราว (เงินรายได้)	รวม
ปริญญาโท	24	2	4	2	1	33
ปริญญาตรี	17	1	7	15	8	48
ต่ำกว่าระดับปริญญา	3	6	-	5	12	26
รวม	44	9	11	22	19	107

● จำแนกอัตรากำลังตามตำแหน่ง ดังนี้

ตำแหน่ง	ข้าราชการ	ลูกจ้างประจำ	พนักงานประจำ (เงินงบประมาณ)	พนักงานประจำ (เงินรายได้)	พนักงานชั่วคราว (เงินรายได้)	รวม
1. เจ้าหน้าที่บริหารงานทั่วไป	2	-	-	-	-	2
2. บุคลากร	-	-	1	-	-	1
3. นักวิชาการเงินและบัญชี	2	-	-	-	1	3
4. นักวิชาการพัสดุ	-	-	1	-	-	1
5. เจ้าหน้าที่วิเคราะห์นโยบายและแผน	-	-	-	-	1	1
6. ผู้ปฏิบัติงานบริหาร	2	-	6	12	13	33
7. บรรณารักษ์ชำนาญการ	10	-	-	-	-	10
8. บรรณารักษ์	12	-	3	4	5	24
9. นักวิชาการโสตทัศนศึกษาชำนาญการ	1	-	-	-	-	1
10. นักวิชาการโสตทัศนศึกษา	2	-	-	-	-	2
11. ผู้ปฏิบัติงานห้องสมุด	13	-	-	3	2	18
12. พนักงานพิมพ์ดีด	-	7	-	-	-	7
13. พนักงานเข้าและเย็บเล่ม	-	2	-	-	2	4
14. ช่างศิลป์	-	-	-	1	-	1
15. ช่างเทคนิค	-	-	-	2	-	2
16. นักการภารโรง	-	-	-	-	1	1
17. นักเอกสารสนเทศ	-	-	-	1	-	1
18. ช่างเครื่องคอมพิวเตอร์	-	-	-	1	1	2
รวม	44	9	11	24	26	114

● อัตราว่าง ณ วันที่ 30 กันยายน 2551

ตำแหน่ง	ข้าราชการ	ลูกจ้างประจำ	พนักงานประจำ (เงินงบประมาณ)	พนักงานประจำ (เงินรายได้)	พนักงานชั่วคราว (เงินรายได้)	รวม
1. ผู้ปฏิบัติงานบริหาร	-	-	-	2	4	6
2. พนักงานเข้าและเขียนเล่ม	-	-	-	-	1	1
รวม	-	-	-	2	5	7

การพัฒนาบุคลากร

สำนักหอสมุดกลาง ได้ทำการส่งเสริมและพัฒนาบุคลากรทุกระดับอย่างต่อเนื่อง โดยในปีงบประมาณ 2551 ได้พัฒนาบุคลากร ดังนี้

1. จัดสัมมนา ฝึกอบรม ให้แก่บุคลากรของสำนักหอสมุดกลาง จำนวน 10 ครั้ง คือ

ลำดับที่	วัน เดือน ปี	กิจกรรม	สถานที่	จำนวนบุคลากรที่เข้าร่วมกิจกรรม	งบประมาณเงินรายได้ (บาท)
1	22 มกราคม 2551	โครงการอบรมให้ความรู้การพัฒนามาตรฐานตัวบ่งชี้และเกณฑ์การประเมิน	ห้องประชุม 702 ชั้น 7 สำนักหอสมุดกลาง	28 คน	700 บาท
2	24 มกราคม 2551	โครงการสัมมนาการเสริมทักษะการตำรวจทรัพยากรสารสนเทศ	ห้องประชุม 8110 ชั้น 8 สำนักหอสมุดกลาง	33 คน	8,490 บาท
3	6 - 8 มีนาคม 2551	โครงการสัมมนาเชิงปฏิบัติการ เรื่อง การจัดทำแผนกลยุทธ์และแผนปฏิบัติการ	ห้องประชุม 702 ชั้น 7 สำนักหอสมุดกลาง และ ณ สถานีวิจัยสิ่งแวดล้อมสะแกราช อำเภอวังน้ำเขียว จังหวัดนครราชสีมา	23 คน	28,435 บาท
4	17 เมษายน 2551	โครงการฝึกอบรมและพัฒนาบุคลากร เรื่อง การสืบค้นข้อมูลอย่างง่ายบนอินเทอร์เน็ต	หอสมุด มศว องค์กรักษ์	25 คน	2,250 บาท
5	21 - 22 เมษายน 2551	โครงการอบรมการจัดหมวดหมู่ระบบรัฐสภาอเมริกัน (LC)	ห้องประชุม 702 ชั้น 7 สำนักหอสมุดกลาง	19 คน	8,000 บาท
6	22 เมษายน 2551	โครงการอบรมและพัฒนาบุคลากร เรื่อง การบริหารจัดการ Datacenter และการบริหารจัดการความเสี่ยง	หอสมุด มศว องค์กรักษ์	26 คน	2,340 บาท
7	7 พฤษภาคม 2551	โครงการฝึกอบรมและพัฒนาบุคลากร เรื่อง ภาระงานบุคลากรเพื่อรองรับภาคการศึกษาที่ 1/2551	หอสมุด มศว องค์กรักษ์	25 คน	2,250 บาท

ลำดับที่	วัน เดือน ปี	กิจกรรม	สถานที่	จำนวนบุคลากรที่เข้าร่วมกิจกรรม	งบประมาณเงินรายได้ (บาท)
8	21 พฤษภาคม 2551	โครงการอบรมและพัฒนาบุคลากร เรื่อง การสร้างเสน่ห์ในงานบริการกับ CRM	หอสมุด มศว องค์กรักษ์	26 คน	2,340 บาท
9	14 กรกฎาคม 2551	โครงการอบรมเชิงปฏิบัติการ เรื่อง การใช้โปรแกรม EndNote	ห้องฝึกอบรม 102 สำนักหอสมุดกลาง	31 คน	8,830 บาท
10	29 สิงหาคม 2551	โครงการพัฒนาบุคลากรด้านบริการการอบรมเชิงปฏิบัติการ เรื่อง การบริการเชิงรุก (ต่อเนื่อง)	ห้องประชุม 8110 ชั้น 8 สำนักหอสมุดกลาง	42 คน	8,850 บาท
รวมค่าใช้จ่ายทั้งสิ้น					72,485 บาท

2. สำนักหอสมุดกลาง ได้ส่งบุคลากรในสังกัดเข้าร่วมประชุม ฝึกอบรม สัมมนา ศึกษาดูงาน และเข้าฟังการบรรยายทางวิชาการจากหน่วยงานอื่นๆ จำนวน 46 ครั้ง (ภาคผนวก ก)

3. ความร่วมมือระหว่างห้องสมุด ในปีงบประมาณ 2551 สำนักหอสมุดกลาง ได้ให้ความร่วมมือทางวิชาการกับห้องสมุดและองค์กรอื่นๆ ดังนี้

บุคลากรสำนักหอสมุดกลาง เข้าร่วมเป็นกรรมการคณะทำงานความร่วมมือระหว่างห้องสมุด ดังนี้

1. นางสุปิยา ศรีกัลยา เป็นคณะทำงานกลุ่มวิเคราะห์ทรัพยากรสารสนเทศ ห้องสมุดสถาบันอุดมศึกษาเข้าร่วมการประชุม จำนวน 3 ครั้ง

นางบุญสม เล้าพูนพิทยะ เป็นคณะทำงานกลุ่มวิเคราะห์ทรัพยากรสารสนเทศ ห้องสมุดสถาบันอุดมศึกษาเข้าร่วมการประชุม จำนวน 2 ครั้ง

นางสุจิตรา รัตนสิน เป็นคณะทำงานกลุ่มวิเคราะห์ทรัพยากรสารสนเทศ ห้องสมุดสถาบันอุดมศึกษา เข้าร่วมการประชุม จำนวน 1 ครั้ง

2. นางสุประภา ศรีทอง เป็นคณะทำงานฝ่ายพัฒนาทรัพยากรสารสนเทศ ห้องสมุดสถาบันอุดมศึกษา เข้าร่วมการประชุม จำนวน 2 ครั้ง

นางสาววรรณพร พึ่งพาพงศ์ เป็นคณะทำงานฝ่ายพัฒนาทรัพยากรสารสนเทศ ห้องสมุดสถาบันอุดมศึกษา เข้าร่วมการประชุม จำนวน 2 ครั้ง

นางสาวน้ำเงิน เฉลียวพจน์ เป็นคณะทำงานฝ่ายพัฒนาทรัพยากรสารสนเทศ ห้องสมุดสถาบันอุดมศึกษา เข้าร่วมการประชุม จำนวน 1 ครั้ง

3. นางธิราภรณ์ มณีข้อย เป็นคณะทำงานฝ่ายบริการสารสนเทศ ห้องสมุดสถาบันอุดมศึกษา เข้าร่วมการประชุม จำนวน 3 ครั้ง

นางสาวชนิดา ประทุมศรีขจร และนางสาวอภิญา ลักษณะโต เป็นคณะทำงานฝ่ายบริการสารสนเทศ ห้องสมุดสถาบันอุดมศึกษา เข้าร่วมการประชุม จำนวน 1 ครั้ง

4. นางมณฑนา เจริญแพทย์ เป็นคณะทำงานฝ่ายวารสารและเอกสาร ห้องสมุดสถาบันอุดมศึกษา เข้าร่วมการประชุม จำนวน 2 ครั้ง

4. บุคลากรที่ได้รับเชิญเป็นอาจารย์พิเศษ วิทยากร กรรมการวิชาการ/ วิชาชีพ

ลำดับที่	กิจกรรม	บุคลากรที่ได้รับเชิญ	หน่วยงานที่เชิญ
1	วิทยากรบรรยาย เรื่อง การสืบค้นฐานข้อมูลวิจัย	นางสาวเปี่ยมสุข ทุงกาวิ	สำนักคอมพิวเตอร์
2	วิทยากรบรรยาย เรื่อง การสืบค้นเอกสาร	นางสาวเปี่ยมสุข ทุงกาวิ	คณะพลศึกษา
3	วิทยากรอบรม หลักสูตร 1 DSpace MetaData	นางวนิดา วงศ์วัฒนะ	สำนักคอมพิวเตอร์
4	วิทยากรโครงการอบรมนิสิตแพทย์ในการใช้ฐานข้อมูล	นางสาวเปี่ยมสุข ทุงกาวิ	ห้องสมุดคณะแพทยศาสตร์
5	วิทยากรบรรยายหัวข้อ ข้อปฏิบัติในการใช้ห้องสมุดและบริการต่างๆ ให้แก่นิสิตคณะเภสัชศาสตร์ ชั้นปีที่ 1	นางสาวพรพิมล แสนเสนห์	คณะเภสัชศาสตร์ มศว องค์กรภัย
6	วิทยากรโครงการอบรมนิสิตแพทย์ในการใช้ฐานข้อมูล	นางสาวเปี่ยมสุข ทุงกาวิ	ห้องสมุดคณะแพทยศาสตร์
7	วิทยากรในโครงการศึกษาค้นคว้าเอกสารสำหรับนิสิต ภาควิชาพลศึกษาระดับบัณฑิตศึกษา	ผศ.นงนารถ ชัยรัตน์	คณะพลศึกษา
8	วิทยากรในโครงการสัมมนาวิชาการ “การจัดทำแผนยุทธศาสตร์ของสถาบันวัฒนธรรมและศิลปะ”	ผศ.นงนารถ ชัยรัตน์	สถาบันวัฒนธรรมและศิลปะ
9	วิทยากรบรรยายการสืบค้นข้อมูลคหกรรมศาสตร์อาหารและโภชนาการ และวิทยาศาสตร์สิ่งทอ ให้แก่นิสิตชั้นปีที่ 3	นางสาวเปี่ยมสุข ทุงกาวิ	ภาควิชาคหกรรมศาสตร์ คณะวิทยาศาสตร์
10	วิทยากรในโครงการศึกษาค้นคว้าเอกสารสำหรับนิสิต ภาควิชาพลศึกษาระดับปริญญาโท สาขาวิชาพลศึกษา ประจำปีการศึกษา 2550	ผศ.นงนารถ ชัยรัตน์	คณะพลศึกษา
11	อาจารย์พิเศษบรรยาย วิชา บส 101 ทักษะการรู้สารสนเทศ ให้แก่นิสิตระดับปริญญาตรีวิชาเอกบรรณารักษศาสตร์และสารสนเทศศาสตร์	นางสาวอัมพร ขาวบาง	ภาควิชาบรรณารักษศาสตร์และสารสนเทศศาสตร์ คณะมนุษยศาสตร์

ลำดับ ที่	กิจกรรม	บุคลากรที่ได้รับเชิญ	หน่วยงานที่เชิญ
12	อาจารย์พิเศษบรรยายในหัวข้อ “การสืบค้น ฐานข้อมูลและแหล่งสารสนเทศอ้างอิง”	นางสาวอัมพร ขาวบาง	ภาควิชาบรรณารักษศาสตร์ และสารสนเทศศาสตร์ คณะมนุษยศาสตร์
13	อาจารย์พิเศษบรรยายหัวข้อ “ประสบการณ์การ บริหารห้องสมุด”	ผศ.นงนารถ ชัยรัตน์	ภาควิชาบรรณารักษศาสตร์ และสารสนเทศศาสตร์ คณะมนุษยศาสตร์
14	อาจารย์พิเศษบรรยายในหัวข้อ “การจัดการสื่อ มัลติมีเดียด้วยเทคโนโลยี”	นายพัฒนา จัตวานิล	ภาควิชาบรรณารักษศาสตร์ และสารสนเทศศาสตร์ คณะมนุษยศาสตร์
15	อาจารย์พิเศษบรรยายในหัวข้อ “การลงรายการ รูปแบบมาร์กในฐานข้อมูลทรัพยากรสารสนเทศ ของห้องสมุดระบบ Horizon”	นางมาลินี ภูหมั่นเพียร	ภาควิชาบรรณารักษศาสตร์ และสารสนเทศศาสตร์ คณะมนุษยศาสตร์
16	อาจารย์พิเศษบรรยายในหัวข้อ “กระบวนการและ ขั้นตอนการทำดัชนีวารสารลงฐานข้อมูล OPAC ในรูปแบบมาร์ก”	นางกรรณิการ์ ชาวบ้านเกาะ	ภาควิชาบรรณารักษศาสตร์ และสารสนเทศศาสตร์ คณะมนุษยศาสตร์
17	อาจารย์พิเศษบรรยายในหัวข้อ “การดำเนินงาน บรรณนิเวศของสำนักหอสมุดกลาง มศว”	นางกรรณิการ์ ชาวบ้านเกาะ	ภาควิชาบรรณารักษศาสตร์ และสารสนเทศศาสตร์ คณะมนุษยศาสตร์
18	อาจารย์พิเศษบรรยายในหัวข้อ “การจัดทำรายการ วัสดุสื่อโสตทัศน”	นางฉัฐธยาน์ ไกรลาสสุวรรณ	ภาควิชาบรรณารักษศาสตร์ และสารสนเทศศาสตร์ คณะมนุษยศาสตร์
19	อาจารย์พิเศษบรรยายหัวข้อ “การจัดหาวารสาร และหนังสือพิมพ์ สำนักหอสมุดกลาง”	นางมณฑนา เจริญแพทย์	ภาควิชาบรรณารักษศาสตร์ และสารสนเทศศาสตร์ คณะมนุษยศาสตร์
20	อาจารย์พิเศษบรรยายหัวข้อ “เทคนิคการสืบค้น ข้อมูลจากฐานข้อมูลสาขาจิตวิทยา”	นางสาวเปี่ยมสุข ทุ่งกาวิ	ภาควิชาจิตวิทยา คณะมนุษยศาสตร์
21	อาจารย์พิเศษบรรยายในหัวข้อ “การปฏิบัติงาน พัฒนาทรัพยากรสารสนเทศของห้องสมุด สถาบันอุดมศึกษา”	นางสาวน้ำเงิน เฉลียวพจน์	ภาควิชาบรรณารักษศาสตร์ และสารสนเทศศาสตร์ คณะมนุษยศาสตร์
22	วิทยากรบรรยายพิเศษ รายวิชา 436202 Information Resources Development	นางสาววรรณพร พึ้งพาพงศ์	คณะอักษรศาสตร์ มหาวิทยาลัย ศิลปากร
23	วิทยากรวางแผนด้านกายภาพในห้องสมุด โรงเรียนปทุมวัน	นางสาววิมล กลิ่นหอม	โรงเรียนปทุมวัน

ลำดับ ที่	กิจกรรม	บุคลากรที่ได้รับเชิญ		หน่วยงานที่เชิญ
24	วิทยากร หัวข้อ Information Literacy and Experiences Abroad ในการสัมมนา เรื่อง “Information Literacy and Experiences Abroad”	ผศ.นงนารถ	ชัยรัตน์	ชมรมบรรณารักษศาสตร์ และนักเอกสารสนเทศนานาชาติ ในสังกัดสมาคมห้องสมุดแห่ง ประเทศไทย
25	ผู้ทรงคุณวุฒิพิจารณาบทความวิชาการวารสาร บรรณศาสตร์ มศว	นางมัทนา	เจริญแพทย์	ภาควิชาบรรณารักษศาสตร์ และสารสนเทศศาสตร์ คณะมนุษยศาสตร์
26	ผู้เชี่ยวชาญตรวจเอกสารประกอบการสอนวิชา ห้องสมุดกับการรู้สารสนเทศ	นางมัทนา	เจริญแพทย์	วิทยาลัยเทคนิคน่าน จังหวัดน่าน
27	กรรมการผู้ทรงคุณวุฒิอ่านและประเมินผลงาน เพื่อเป็นผู้ชำนาญการ	นายเชิดชาติ	พุกพูน	คณะเทคโนโลยีการเกษตร สถาบันเทคโนโลยีพระจอมเกล้า เจ้าคุณทหารลาดกระบัง
28	ผู้เชี่ยวชาญตรวจเครื่องมือวิจัย เรื่อง การ เปรียบเทียบผลสัมฤทธิ์ทางการเรียน เรื่อง การ สืบค้นสารสนเทศเบื้องต้น ของผู้เรียน โดยใช้ บทเรียนคอมพิวเตอร์ช่วยสอนผ่านเว็บกับการ สอนปกติ	นางมัทนา นางสาวสุประภา นางธิราภรณ์ นายเชิดชาติ นายอักรเดช นายทรงยศ	เจริญแพทย์ ศรีทอง มณีข้อย พุกพูน อุดมชัชวาล ขันบุตรศรี	ภาควิชาบรรณารักษศาสตร์ และสารสนเทศศาสตร์ คณะมนุษยศาสตร์
29	กรรมการผู้ทรงคุณวุฒิประเมินผลงานเพื่อเป็น ผู้ชำนาญการ	นายเชิดชาติ	พุกพูน	สำนักวิจัยและส่งเสริมวิชาการ การเกษตร มหาวิทยาลัยแม่โจ้
30	กรรมการพิจารณาผลงานการขอตำแหน่ง ผู้ชำนาญการ	นายเชิดชาติ	พุกพูน	มหาวิทยาลัยสงขลานครินทร์
31	กรรมการประเมินผลงานการขอกำหนดตำแหน่ง ผู้ชำนาญการ	นายเชิดชาติ	พุกพูน	คณะวิทยาศาสตร์ สถาบัน เทคโนโลยีพระจอมเกล้าเจ้าคุณ ทหารลาดกระบัง
32	ผู้เชี่ยวชาญตรวจสอบพัฒนาคู่มือท่องเที่ยวตำบล บางขุนไทร อำเภอบ้านแหลม จังหวัดเพชรบุรี ของนางสาวสุจรี มานิตกุล	นางพิมล นางสมพิศ	เมฆสวัสดิ์ พรวิริยกุล	สาขาวิชาสิ่งแวดล้อมศึกษา คณะสังคมศาสตร์ มหาวิทยาลัยมหิดล
33	วิทยากร โครงการอบรมเชิงปฏิบัติการเรื่อง"การ สืบค้นฐานข้อมูลต่างประเทศ และการจัดทำ บรรณานุกรม ด้วยโปรแกรม EndNote "	นางสาวจันทิรา นางสาวชนิดา นางสาวรุ่งนภา นางสาวศุภลักษณ์ นางสุจิตรา นางหทัยรัตน์ นางสาวอภิญา	จินะวงศ์ ประทุมศรีขจร เกนขุนทด ผลแก้ว รัตนสิน ธีรกุล ลักษณะโต	คณะพยาบาลศาสตร์ มศว องครักษ์

ลำดับ ที่	กิจกรรม	บุคลากรที่ได้รับเชิญ	หน่วยงานที่เชิญ
34	วิทยากรบรรยาย หัวข้อ การใช้โปรแกรม Endnote สำหรับการจัดการรายการทางบรรณานุกรม	นางสาวศุภลักษณ์ ผลแก้ว นางสุจิตรา รัตนสิน นางหทัยรัตน์ ชีรกุล	คณะสหเวชศาสตร์ มศว องค์กรักษ์
35	วิทยากรบรรยาย หัวข้อ ข้อปฏิบัติในการใช้ห้องสมุดและบริการต่างๆ	นางสาวพรพิมล แสนแสนห์	คณะเภสัชศาสตร์ มศว องค์กรักษ์
36	วิทยากรบรรยาย หัวข้อ โครงการอบรมเชิงปฏิบัติการ "How EndNote can help you with your Research and Thesis"	นางสาวจันทิรา จินะวงศ์ นางสาวชนิดา ประทุมศรีขจร นางสาวศุภลักษณ์ ผลแก้ว นางหทัยรัตน์ ชีรกุล	คณะวิศวกรรมศาสตร์ มศว องค์กรักษ์
37	อาจารย์พิเศษ ฝึกงานนิสิต วิชาเอกบรรณารักษศาสตร์และสารสนเทศศาสตร์	นางกรรณิการ์ ชาวบ้านเกาะ นางฉัฐชยาน์ ไกรลาสสุวรรณ นางดวงพร ผลมาก นางชิราภรณ์ มณีช้อย นางนาฎยา โชติกะทุกขณะ นางสาวอัญชลี ตุ่มทอง นางสาวเปี่ยมสุข หุ่นกาวิ นางสาวพรพิมล แสนแสนห์ นางพิมล เมฆสวัสดิ์ นางสาวอัมพร ขาวบาง นางสาวเต็มสุข พงษ์ตัน นางสาวรัตนพร สวงวนประสาทร นางวนิดา วงศ์วัฒนะ นางสาววิมล กลิ่นหอม นายสันติ เกษมพันธ์ นางสมพิศ พรวิริยกุล นางสาวสุประภา ศรีทอง นางสุปิยา ศรีกัลยา นางอัญชลี ลีพหาวงศ์ นายพงษ์ศักดิ์ เอกนาม นายเชิดชาติ พุกพูน นายพัฒนา จิตวานิล นายอัครเดช อุดมชัชวาล นายจรุงวัฒน์ พูลสวัสดิ์ นายชินกร น้อยคำยาง นางสาววรุณพรรณ พองพรหม	ภาควิชาบรรณารักษศาสตร์ และสารสนเทศศาสตร์ คณะมนุษยศาสตร์ มหาวิทยาลัยศรีนครินทรวิโรฒ

ลำดับ ที่	กิจกรรม	บุคลากรที่ได้รับเชิญ	หน่วยงานที่เชิญ
38	วิทยากรบรรยาย โครงการอบรมเชิงปฏิบัติการ "How EndNote can help you with your Research and Thesis"	นางสาวจันทิรา จินะวงศ์ นางสาวชนิดา ประทุมศรีขจร นางสาวศุภลักษณ์ ผลแก้ว นางหทัยรัตน์ ชีรกุล	คณะพลศึกษา ภาควิชา วิทยาศาสตร์การกีฬา มศว องครักษ์
39	วิทยากร บรรยายพิเศษรายวิชา 436 202 Information Resources Development	นางสาววรรณพร พึ่งพาพงศ์	คณะอักษรศาสตร์ มหาวิทยาลัย ศิลปากร
40	กรรมการสอบปริญญานิพนธ์ เรื่อง การพัฒนา เกณฑ์การประเมินคุณภาพบริการของห้องสมุด สถาบันอุดมศึกษาเอกชน ของภคภิญญา สว่างวงศ์	นางพิมล เมฆสวัสดิ์	คณะมนุษยศาสตร์ มหาวิทยาลัย ศรีนครินทรวิโรฒ
41	วิทยากรบรรยายในหัวข้อ “การสร้างเครือข่าย และเทคนิคการตลาดสำหรับห้องสมุด”	ผศ.นงนารถ ชัยรัตน์	สำนักงานคณะกรรมการ การศึกษาขั้นพื้นฐาน
42	วิทยากรบรรยายในหัวข้อ “การสร้างเครือข่าย และเทคนิคการตลาดสำหรับห้องสมุด”	ผศ.นงนารถ ชัยรัตน์	สำนักงานคณะกรรมการ การศึกษาขั้นพื้นฐาน

การส่งเสริมและสนับสนุนการวิจัย

สำนักหอสมุดกลาง ได้ตั้งงบประมาณเงินรายได้ประจำปี พ.ศ. 2551 เพื่อเป็นเงินอุดหนุนการทำวิจัยของบุคลากร เป็นจำนวนเงิน 337,962 บาท โดยในปีงบประมาณ พ.ศ. 2551 มีผู้ที่ได้รับเงินอุดหนุนการทำวิจัย จำนวน 2 ราย คือ

1. นางสาวศิริพรรณ ตันติวัชรประกาย จัดทำเรื่อง “ความสัมพันธ์ของการจัดซื้อหนังสือและการใช้หนังสือของห้องสมุดคณะแพทยศาสตร์ มหาวิทยาลัยศรีนครินทรวิโรฒ”
ได้รับการจัดสรรเงินจำนวน 40,000 บาท
2. นางสาวสุประภา ศรีทอง จัดทำเรื่อง “การวิเคราะห์การอ้างอิงในปริญาณิพนธ์ระดับปริญญาเอก สาขาศึกษาศาสตร์ มหาวิทยาลัยศรีนครินทรวิโรฒ”
ได้รับการจัดสรรเงินจำนวน 47,400 บาท

สำนักหอสมุดกลาง ได้เชิญรองศาสตราจารย์สุพัฒน์ ส่องแสงจันทร์ ข้าราชการสังกัดคณะมนุษยศาสตร์ มหาวิทยาลัยศรีนครินทรวิโรฒ มาเป็นที่ปรึกษาและให้คำแนะนำเกี่ยวกับการทำวิจัยให้แก่บุคลากรในสังกัด และได้แต่งตั้งผู้ทรงคุณวุฒิภายนอกมาร่วมเป็นคณะกรรมการพิจารณาทุนอุดหนุน โครงการวิจัยด้วย โดยกรรมการชุดดังกล่าวจะประกอบด้วย

- | | | |
|---|--|---------------------|
| 1. ผู้อำนวยการสำนักหอสมุดกลาง | | เป็นประธาน |
| 2. รองศาสตราจารย์เฉลียว พันธุ์สีดา | | กรรมการ |
| 3. รองศาสตราจารย์ธาดาศักดิ์ วชิรปรีชาพงษ์ | | กรรมการ |
| 4. นางวนิดา วงศ์วัฒนะ | | กรรมการ |
| 5. นางพิมล เมฆสวัสดิ์ | | กรรมการและเลขานุการ |

นอกจากนี้ ยังได้จัดโครงการสัมมนา เรื่อง “เรียนรู้จากงานวิจัย” ในวันที่ 13 สิงหาคม 2551 ให้บุคลากรในสังกัด จำนวน 31 คน เพื่อเป็นการกระตุ้นให้บุคลากรได้ตื่นตัวในการทำวิจัย โดยได้เชิญบุคคลต่อไปนี้ มาเป็นวิทยากรบรรยาย คือ

1. รองศาสตราจารย์ชาญวิทย์ เทียมบุญประเสริฐ
2. รองศาสตราจารย์พวา พันธุ์เมฆา
3. นางนัทธมน เชยชุ่ม

อีกทั้งยังได้ส่งบุคลากรในสังกัดเข้ารับการอบรมในหลักสูตรที่ให้ความรู้เกี่ยวกับการทำวิจัย ดังนี้

1. ส่งนางสาวสุประภา ศรีทอง เข้าร่วมสัมมนา เรื่อง ทำอย่างไรให้ได้ผลงานวิจัยไปสู่การจดทรัพย์สินทางปัญญา ณ โรงแรมมิราเคิล แกรนด์ คอนเวนชั่น กรุงเทพฯ ในวันที่ 22 กันยายน 2551

การดำเนินงานด้านอาคารสถานที่

ในปีงบประมาณ พ.ศ. 2551 สำนักหอสมุดกลาง ได้รับการจัดสรรงบประมาณเงินรายได้ เพื่อการปรับปรุงอาคารสถานที่ ดังนี้

งบประมาณเงินรายได้

สำนักหอสมุดกลาง

1. จ้างปรับปรุงห้องศึกษาค้นคว้า ชั้น 4 - 6	จำนวนเงิน	450,000.00	บาท
2. จ้างซ่อมหลังคาอาคารสำนักหอสมุดกลาง	จำนวนเงิน	173,340.00	บาท
3. จ้างทาสีภายในอาคารสำนักหอสมุดกลาง ชั้น 2 และชั้น 3	จำนวนเงิน	94,000.00	บาท
4. จ้างทำเคาน์เตอร์สำหรับ Notebook ขนาดความยาว 4.66 เมตร	จำนวนเงิน	29,960.00	บาท
5. จ้างทาสีภายในอาคารสำนักหอสมุดกลาง บริเวณทางขึ้นบันได ชั้น 4 - ชั้น 7	จำนวนเงิน	25,310.00	บาท
6. จ้างปรับปรุงห้องฉายวิดีโอทัศน์	จำนวนเงิน	11,000.00	บาท
7. จ้างปรับปรุงพื้นที่อ่านหนังสือเป็นจุดให้บริการใช้ Notebook	จำนวนเงิน	22,470.00	บาท

หอสมุด มศว องค์กรักษ์

1. จัดทำป้ายห้องสมุดด้วยต้นไม้ Green label	จำนวนเงิน	2,240.00	บาท
2. ปรับปรุงพื้นผิวทางเข้าอาคาร บริเวณลานเอนกประสงค์ หอสมุด มศว องค์กรักษ์	จำนวนเงิน	1,083.00	บาท
3. ปรับปรุงบริเวณพื้นที่สำหรับการใช้คอมพิวเตอร์โน้ตบุ๊ก และจุดเชื่อมต่อไฟ	จำนวนเงิน	1,571.83	บาท
4. ปรับปรุงบริเวณห้องอ่านหนังสือนอกเวลาอัตโนมัติ ติดตั้งเครื่องเล่น ดีวีดีพร้อมทีวี	จำนวนเงิน	13,974.20	บาท

การพัฒนาเทคโนโลยีสารสนเทศ

การพัฒนาด้านเทคโนโลยีสารสนเทศของสำนักหอสมุดกลางในปีงบประมาณ พ.ศ. 2551 มีดังนี้

1. ระบบห้องสมุดอัตโนมัติ การจัดการฐานข้อมูลบรรณานุกรมทรัพยากรห้องสมุด แบ่งออกเป็นฐานข้อมูลบรรณานุกรมหนังสือ และฐานข้อมูลดัชนีวารสาร รวมทั้งดำเนินการปรับปรุงแก้ไขรายการให้ถูกต้อง
2. ให้บริการเครือข่ายไร้สายครอบคลุมพื้นที่ให้บริการทุกชั้น
3. โครงการปริญญาโทอิเล็กทรอนิกส์ (E-Thesis) ผู้ใช้สามารถเข้าถึงข้อมูลฉบับเต็มได้ผ่านทางหน้า OPAC ของเว็บไซต์สำนักหอสมุดกลาง และสามารถค้นหาข้อมูลไปใช้ประโยชน์ได้ และยังคงเปิดจุดให้บริการสืบค้นบริเวณชั้น 4
4. ให้ความร่วมมือระหว่างห้องสมุดในโครงการพัฒนาเครือข่ายระบบห้องสมุดในประเทศไทย (ThaiLIS : Thai Library Integrated System) ในส่วนของการดำเนินงานระบบฐานข้อมูลสหบรรณานุกรม (Union Catalog) และฐานข้อมูลจัดเก็บเอกสารในรูปแบบอิเล็กทรอนิกส์ (Digital Collection)

จำนวนเครื่องคอมพิวเตอร์

ลักษณะการใช้งาน	สำนักหอสมุดกลาง จำนวน (เครื่อง)			หอสมุด มศว องค์กรฯ จำนวน (เครื่อง)			ห้องสมุดคณะแพทยศาสตร์ จำนวน (เครื่อง)		
	2549	2550	2551	2549	2550	2551	2549	2550	2551
ใช้ในการปฏิบัติงาน	60	60	70	26	28	30*	10	13	13
ให้บริการสืบค้นข้อมูลสำหรับผู้ใช้	32	30	33	20*	25	43*	1	1	1
ให้บริการสืบค้นทางอินเทอร์เน็ต	34	33	34	50*	40*	105*	11*	9*	6*
ให้บริการสืบค้นฐานข้อมูลออนไลน์	3	3	3	12*	40*	82*	11*		
ให้บริการพิมพ์งานสำหรับผู้ใช้	4	4	0	-	4	3*	11*		
ให้บริการในห้องปฏิบัติการทางภาษา	-	-	-	40*	-	-	-	-	-
ให้บริการในห้อง Training User Unit	42	42	42	-	-	-	-	-	-
ให้บริการ Smart Library	10	10	10	-	-	-	-	-	-
ให้บริการสืบค้น E-Thesis	-	-	2	-	-	-	-	-	-
ให้บริการในห้องค้นคว้าของอาจารย์	-	-	2	-	-	-	-	-	-
รวม	185	182	196	148	137	127	22	23	20

หมายเหตุ - * เครื่องคอมพิวเตอร์กลุ่มดังกล่าวหอสมุดไม่ได้จำกัดขอบเขตการใช้งานเพียงอย่างเดียวอย่างหนึ่งการเชื่อมต่อเครือข่ายอินเทอร์เน็ตทำให้อสนองตอบความต้องการได้หลากหลาย

การเงินและงบประมาณ

สำนักหอสมุดกลาง มหาวิทยาลัยศรีนครินทรวิโรฒ ดำเนินการตามภารกิจในด้านต่างๆ โดยใช้เงินงบประมาณ 2 ส่วน คือ เงินงบประมาณแผ่นดิน และ งบประมาณเงินรายได้ ในปีงบประมาณ พ.ศ.2549 พ.ศ. 2550 และ ปี พ.ศ. 2551 สำนักหอสมุดกลาง มีค่าใช้จ่ายจริง ดังนี้

หมวด	งบประมาณแผ่นดิน (บาท)			งบประมาณเงินรายได้ (บาท)			รวม (บาท)		
	2549	2550	2551	2549	2550	2551	2549	2550	2551
เงินเดือน	-	-	13,030,970.00	-	-	-	-	-	13,030,970.00
ค่าจ้างประจำ (ลูกจ้างประจำ)	-	-	1,581,240.00	-	-	-	-	-	1,581,240.00
ค่าจ้างชั่วคราว / พนักงานประจำ	-	-	1,475,412.00	3,722,461.22	4,682,556.00	4,310,251.77	3,722,461.22	4,682,556.00	5,785,663.77
ค่าตอบแทนใช้สอยและวัสดุ	9,664,209.22	9,624,951.05	9,886,251.73	5,802,866.75	7,364,642.75	9,215,768.40	15,467,075.97	16,989,593.80	19,102,020.13
ค่าสาธารณูปโภค	-	-	-	1,845,667.31	1,767,554.48	2,297,394.95	1,845,667.31	1,767,554.48	2,297,394.95
ค่าครุภัณฑ์	215,605.00	243,568.38	2,028,936.05	646,288.10	2,593,627.26	1,024,801.23	861,893.10	2,837,195.64	3,053,381.23
ค่าที่ดินและสิ่งก่อสร้าง	-	-	-	134,474.00	299,950.00	6,512,340.00	134,474.00	299,950.00	6,512,340.00
เงินอุดหนุน	1,616,741.70	460,642.80	287,936.05	2,393,880.00	1,607,329.00	1,496,327.00	4,010,621.70	2,067,971.80	1,784,263.05
รายจ่ายอื่นๆ (ค่าใช้จ่ายในการฝึกอบรม สัมมนา ศึกษาดูงาน เจริญความร่วมมือ)	-	-	-	279,119.83	338,682.00	862,210.00	279,119.83	338,682.00	862,210.00
รวม (บาท)	11,496,555.92	10,329,162.23	28,290,389.78	14,824,757.21	18,654,341.49	25,719,093.35	26,321,313.13	28,983,503.72	54,009,483.13
รายจ่ายอื่น (งบพัฒนาหน่วยงาน)	-	-	-	1,999,822.61	-	-	1,999,822.61	-	-
เงิน สกอ.	77,220.82	191,726.59	263,684.71	-	-	-	77,220.82	191,726.59	263,684.71
รวมทั้งสิ้น	11,573,775.74	10,520,888.82	28,554,074.49	16,824,579.82	18,654,341.49	25,719,093.35	28,398,356.56	29,175,230.31	54,273,167.84

* การจัดสรรงบประมาณแผ่นดินหมวดเงินเดือน ค่าจ้างประจำ มหาวิทยาลัยมิได้จัดสรรให้หน่วยงาน แต่ให้เบิกจ่ายได้ตามรายจ่ายจริง โดยให้กองคลังเป็นผู้ดำเนินการเบิกจ่าย

หมายเหตุ : ไม่รวมโบนัส, เงินตอบแทนพิเศษ, เงินตอบแทนรายเดือน ระดับ 1 - 7 และค่าครองชีพ

▼ รายจ่ายเงินงบประมาณแผ่นดิน ปีงบประมาณ 2551

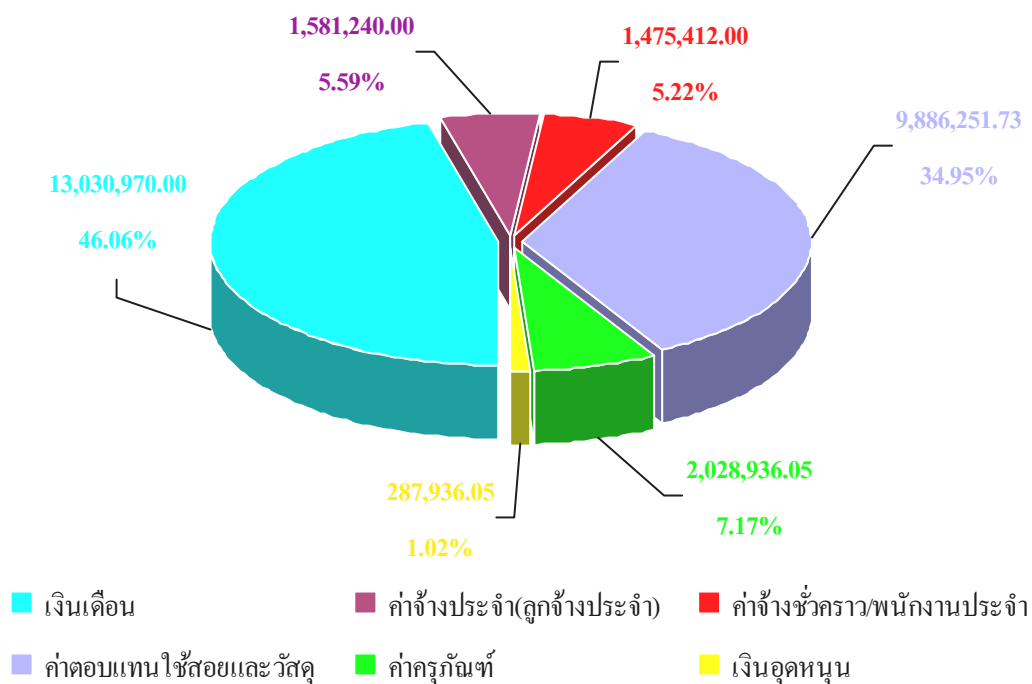

▼ รายจ่ายเงินงบประมาณรายได้ ปีงบประมาณ 2551

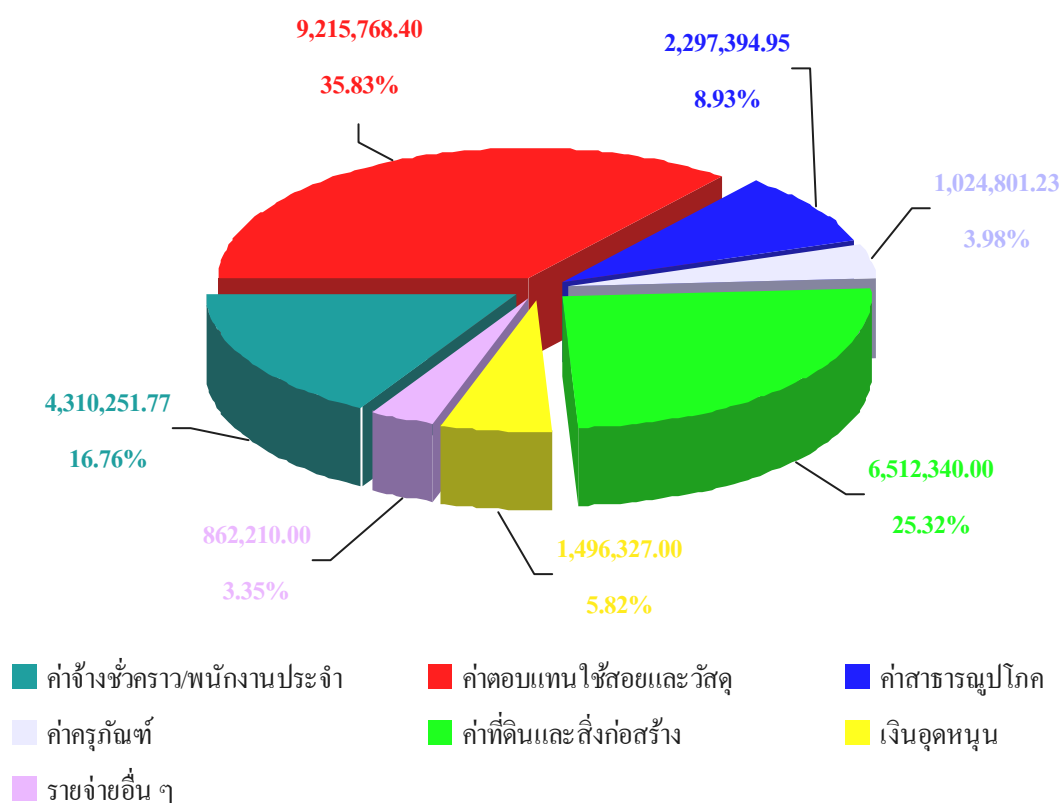

▼ รายจ่ายเงินงบประมาณแผ่นดินและเงินงบประมาณรายได้
ปีงบประมาณ 2551

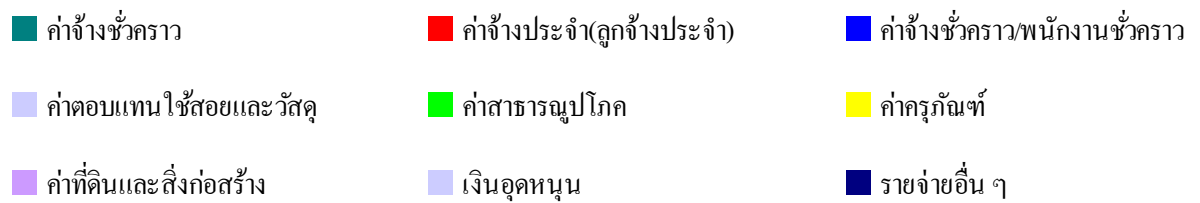
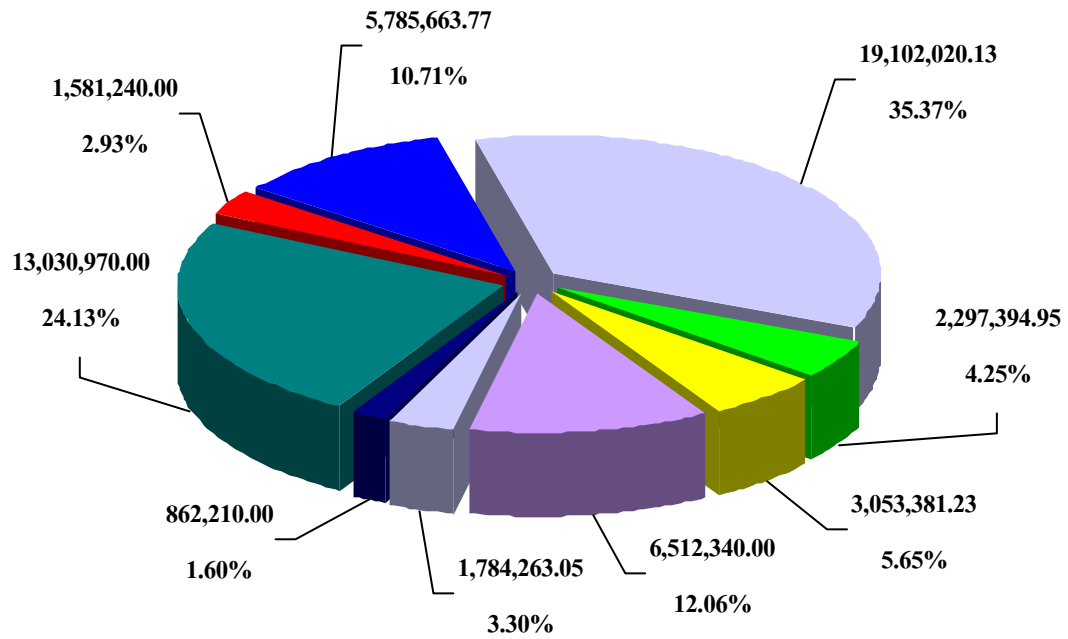

รายงานผลการใช้เงินปีงบประมาณ พ.ศ. 2551

หมวดรายจ่าย	งบประมาณแผ่นดิน			งบประมาณเงินรายได้		
	ได้รับจัดสรร	รายจ่าย	คงเหลือ	ได้รับจัดสรร	รายจ่าย	คงเหลือ
งบบุคลากร	16,087,622.00	16,087,622.00	-	4,829,724.00	4,310,251.77	519,472.23
เงินเดือน	13,030,970.00	13,030,970.00	-	-	-	-
ค่าจ้างประจำ	1,581,240.00	1,581,240.00	-	-	-	-
ค่าจ้างพนักงานประจำ	1,475,412.00	1,475,412.00	-	-	2,526,382.55	-
ค่าจ้างพนักงานชั่วคราว	-	-	-	-	1,783,869.22	-
งบดำเนินงาน	9,886,300.00	9,886,251.73	48.27	11,530,153.00	11,513,163.35	16,989.65
ค่าตอบแทนใช้สอยและวัสดุ	9,886,300.00	9,886,251.73	48.27	9,265,153.00	9,215,768.40	16,989.65
หัก โอนไปเป็นค่าครุภัณฑ์	-	-	-	25,000.00	-	-
โอนไปเป็นค่าสาธารณูปโภค	-	-	-	<u>7,394.95</u>	-	-
	-	-	-	<u>9,232,758.05</u>	-	-
ค่าตอบแทน	-	2,080.00	-	-	2,472,410.00	-
- ค่าปฏิบัติงานนอกเวลาภาคสมทบ/พิเศษ	-	2,080.00	-	-	2,294,890.00	-
- ค่ากรรมการอำนวยการ	-	-	-	-	43,000.00	-
- ค่าเบี้ยประชุมกรรมการ	-	-	-	-	12,900.00	-
- เงินประจำตำแหน่งผู้บริหาร	-	321,600.00	-	-	120,000.00	-
- ค่าตอบแทนคนขับรถ	-	-	-	-	1,620.00	-
ค่าใช้สอย	-	3,364,517.63	-	-	1,106,694.88	-
- ค่าซ่อมแซมบำรุงครุภัณฑ์	-	3,135.10	-	-	521,858.28	-
- ค่าจ้างบำรุงรักษาเครื่องสำรองไฟฟ้า UPS	-	34,240.00	-	-	8,560.00	-
- ค่าซ่อมบำรุงเครื่องป้องกันหนังสือหาย	-	34,240.00	-	-	-	-
- ค่าบริการกำจัดปลวก	-	59,890.00	-	-	-	-
- ค่าบำรุงรักษาลิฟต์	-	108,070.00	-	-	-	-
- ค่าจ้างบำรุงรักษาโปรแกรมห้องสมุด	-	1,350,527.83	-	-	-	-
- ค่าจ้างเหมาบริการ	-	65,847.80	-	-	17,840.00	-
- ค่าบำรุงรักษาและซ่อมเครื่องปรับอากาศ	-	199,150.00	-	-	-	-
- ค่าจ้างทำความสะอาดอาคาร	-	1,223,138.40	-	-	-	-
- ค่าจ้างบำรุงรักษาหม้อแปลงไฟฟ้า	-	21,186.00	-	-	-	-
- ค่าจ้างซ่อมแซมลิฟต์โดยสารพร้อมอะไหล่	-	237,486.50	-	-	-	-

หมวดรายจ่าย	งบประมาณแผ่นดิน			งบประมาณเงินรายได้		
	ได้รับจัดสรร	รายจ่าย	คงเหลือ	ได้รับจัดสรร	รายจ่าย	คงเหลือ
- ค่าจ้างซ่อมแซมเครื่องปรับอากาศ/อะไหล่	-	27,606.00	-	-	167,877.80	-
- ค่าเลี้ยงรับรองและพิธีการ	-	-	-	-	41,863.00	-
- ค่าจ้างซ่อมคอมพิวเตอร์	-	-	-	-	34,004.60	-
- ค่าลงทะเบียนอบรม / สัมมนา	-	-	-	-	55,300.00	-
- ค่าใช้จ่ายในการเดินทางไปราชการ	-	-	-	-	60,454.00	-
- ค่าจ้างเข้าปกและเย็บเล่ม	-	-	-	-	39,830.00	-
- ค่าสมาชิกทรวิชัน	-	-	-	-	22,207.20	-
- อื่นๆ	-	-	-	-	136,900.00	-
ค่าวัสดุ	-	6,519,654.10	-	-	5,636,663.52	-
- ค่าวัสดุสำนักงาน	-	165,009.63	-	-	334,678.36	-
- ค่าไฟฟ้าวิทยุ	-	5,357.21	-	-	69,192.43	-
- ก่อสร้าง / ประปา	-	20,674.82	-	-	128,722.31	-
- เกษตร	-	-	-	-	10,405.00	-
- โฆษณาและเผยแพร่	-	26,764.30	-	-	144,227.55	-
- ค่าหนังสือ	-	277,136.05	-	-	3,307,111.20	-
- ค่าวารสารและหนังสือพิมพ์	-	5,875,394.26	-	-	1,443,486.37	-
- วัสดุคอมพิวเตอร์	-	60,167.83	-	-	32,126.55	-
- งานเทคนิคห้องสมุด	-	89,150.00	-	-	109,090.50	-
- วัสดุโสตฯ	-	-	-	-	37,246.00	-
- งานบ้านงานครัว	-	-	-	-	18,997.25	-
- ค่าน้ำมันเชื้อเพลิงและหล่อลื่น	-	-	-	-	1,300.00	-
- อื่นๆ	-	-	-	-	80.00	-
ค่าสาธารณูปโภค	-	-	-	2,290,000.00	2,297,394.95	-
บวก รับโอนจากค่าตอบแทน ใช้จ่ายและวัสดุ	-	-	-	7,394.95	-	-
				2,297,394.95		
- ค่าไฟฟ้า	-	-	-	-	2,238,410.89	-
- ค่าโทรศัพท์	-	-	-	-	31,427.52	-
- ค่าฝากส่งไปรษณีย์ / ค่าธรรมเนียม	-	-	-	-	21,556.54	-
- ค่าใช้บริการโทรศัพท์เคลื่อนที่	-	-	-	-	6,000.00	-

หมวดรายจ่าย	งบประมาณแผ่นดิน			งบประมาณเงินรายได้		
	ได้รับจัดสรร	รายจ่าย	คงเหลือ	ได้รับจัดสรร	รายจ่าย	คงเหลือ
งบลงทุน	2,253,400.00	2,028,580.00	224,820.00	1,840,450.00	1,737,146.23	128,308.77
บวก รับโอนจากค่าตอบแทน ใช้นโยบายและวัสดุ	-	-	-	25,000.00	-	5,800,000.00 (กั้นเงินไว้เบิกจ่าย เหลือในปี)
บวก เงินยืมจากมหาวิทยาลัยปรับปรุงห้องน้ำ	-	-	-	5,800,000.00	-	-
รวมทั้งสิ้น	-	-	-	<u>7,665,450.00</u>	-	-
- ค่าครุภัณฑ์	2,253,400.00	2,028,580.00	224,820.00	1,024,050.00	1,024,801.23	24,248.77
บวก รับโอนจากค่าตอบแทน ใช้นโยบายและวัสดุ	-	-	-	25,000.00	-	-
				<u>1,049,050.00</u>		
- ค่าที่ดินและสิ่งก่อสร้าง	-	-	-	816,400.00	712,340.00	104,060.00
บวก เงินยืมจากมหาวิทยาลัยปรับปรุงห้องน้ำ	-	-	-	5,800,000.00	-	5,800,000.00 (กั้นเงินไว้เบิกจ่าย เหลือในปี)
รวมทั้งสิ้น	-	-	-	<u>6,616,400.00</u>	-	
งบเงินอุดหนุน	-	-	-	1,591,391.00	197,412.00	189,074.00
หัก เงินโอนให้มหาวิทยาลัย	-	-	-	1,204,905.00	-	-
รวมทั้งสิ้น				<u>386,486.00</u>		
- เงินสมทบ / กองทุนประกันสังคม	-	-	-	-	89,130.00	-
- เงินสมทบกองทุนสำรองเลี้ยงชีพ	-	-	-	-	97,622.00	-
- เงินโครงการประกันคุณภาพ	-	-	-	-	10,660.00	-
เงินอุดหนุน โครงการเร่งรัดผลิตบัณฑิต สาขาวิชาวิทยาศาสตร์	288,000.00	287,936.05	63.95	-	-	-
เงินอุดหนุนโครงการวิจัย	-	-	-	337,962.00	94,010.00	243,952.00
งบรายจ่ายอื่น	-	-	-	1,210,000.00	862,210.00	347,790.00
รวม	28,515,322.00	28,290,389.78	224,32.22	25,959,775.00	18,714,188.35	1,445,586.65
						5,800,000.00 (กั้นเงินไว้เบิกจ่าย เหลือในปี)

สถิติรายจ่ายค่าไฟฟ้า
ปีงบประมาณ 2550 – 2551

เดือน	2550						2551					
	สำนักหอสมุดกลาง		หอสมุด มศว องค์กรักษ์		รวม		สำนักหอสมุดกลาง		หอสมุด มศว องค์กรักษ์		รวม	
	จำนวนเงิน ที่จ่าย 25% บาท	หน่วยที่ใช้ Kwh	จำนวนเงิน ที่จ่าย 25% บาท	หน่วยที่ใช้ Kwh	จำนวนเงิน ที่จ่าย 25% บาท	หน่วยที่ใช้ Kwh	จำนวนเงิน ที่จ่าย 25% บาท	หน่วยที่ใช้ Kwh	จำนวนเงิน ที่จ่าย 25% บาท	หน่วยที่ใช้ Kwh	จำนวนเงิน ที่จ่าย 25% บาท	หน่วยที่ใช้ Kwh
ตุลาคม	106,487.09	136,000.00	55,569.60	57,405.60	162,056.69	193,405.60	82,518.71	110,000.00	73,731.35	79,988.40	156,250.06	189,988.40
พฤศจิกายน	117,442.71	150,000.00	58,822.61	64,627.20	176,265.32	214,627.20	94,512.56	126,000.00	61,329.57	63,158.40	155,842.13	189,158.40
ธันวาคม	86,923.48	111,000.00	50,554.67	53,794.80	137,478.15	164,794.80	95,262.17	127,000.00	59,596.83	56,732.40	154,859.00	183,732.40
มกราคม	82,228.21	105,000.00	47,578.14	53,366.40	129,806.35	158,366.40	95,262.17	127,000.00	78,709.73	68,176.80	173,971.90	195,176.80
กุมภาพันธ์	101,591.41	132,000.00	55,774.31	62,668.80	157,365.72	194,668.80	97,710.36	129,000.00	76,860.57	73,807.20	174,570.93	202,807.20
มีนาคม	92,361.38	120,000.00	46,213.86	55,202.40	138,575.24	175,202.40	93,168.53	123,000.00	78,190.53	69,033.60	171,359.06	192,033.60
เมษายน	96,207.22	125,000.00	31,674.74	44,125.20	127,881.96	169,125.20	75,001.22	99,000.00	51,358.00	45,594.00	126,359.22	144,594.00
พฤษภาคม	99,283.90	129,000.00	33,316.98	42,717.60	132,600.88	171,717.60	95,439.45	126,000.00	53,100.66	45,716.40	148,540.11	171,716.40
มิถุนายน	114,941.80	152,000.00	56,238.23	69,278.40	171,180.03	221,278.40	112,677.04	152,000.00	84,041.61	80,539.20	196,718.65	232,539.20
กรกฎาคม	118,720.77	157,000.00	67,042.80	79,804.80	185,763.57	236,804.80	103,045.41	139,000.00	90,052.56	82,620.00	193,097.97	221,620.00
สิงหาคม	110,407.03	146,000.00	57,514.33	56,365.20	167,921.36	202,365.20	103,045.41	139,000.00	92,764.97	87,638.40	195,810.38	226,638.40
กันยายน	114,186.01	151,000.00	75,393.15	75,214.80	189,579.16	226,214.80	106,008.99	143,000.00	89,592.52	90,270.00	195,601.51	233,270.00
รวม	1,240,781.01	1,614,000.00	635,693.42	714,571.20	1,876,474.43	2,328,571.20	1,153,652.02	1,540,000.00	889,328.90	843,274.80	2,042,980.92	2,383,274.80

หมายเหตุ – รายจ่ายค่าไฟฟ้าของสำนักหอสมุดกลาง ต้องจ่าย 25 % ของรายจ่ายจริง ส่วนอีก 75 % ใช้งบประมาณกลางของมหาวิทยาลัย

สรุปรายรับค่าปรับและรายจ่ายค่าปฏิบัติงานนอกเวลาราชการ
ปีงบประมาณ 2549 - 2550 - 2551

รายการ	สำนักหอสมุดกลาง			หอสมุด มศว องค์กรฯ			ห้องสมุดคณะแพทยศาสตร์		
	2549	2550	2551	2549	2550	2551	2549	2550	2551
รายรับ – ค่าปรับ	1,124,322.00	1,138,412.00	1,056,139.00	428,666.00	383,978.00	353,800.00	34,300.00	54,324.00	46,565.00
รายจ่าย – ค่าปฏิบัติงาน นอกเวลาราชการ	1,634,227.50	1,511,077.50	1,600,345.00	563,765.00	511,485.00	649,735.00	63,900.00	63,900.00	63,900.00

การพัฒนาทรัพยากรสารสนเทศ

สำนักหอสมุดกลาง ได้รับการจัดสรรงบประมาณเพื่อจัดซื้อทรัพยากรสารสนเทศ เพื่อส่งเสริมและสนับสนุนการศึกษา การเรียนการสอนตลอดจนการค้นคว้าวิจัยของผู้ใช้ทั้งภายในและภายนอกมหาวิทยาลัย ดังรายละเอียด ต่อไปนี้

การใช้งบประมาณเพื่อการจัดซื้อทรัพยากรสารสนเทศของสำนักหอสมุดกลาง
ปีงบประมาณ 2549 - 2550 - 2551

ทรัพยากรสารสนเทศ	สำนักหอสมุดกลาง (บาท)			หอสมุด มศว องค์กรักษ์ (บาท)			ห้องสมุดคณะแพทยศาสตร์ (บาท)			รวม (บาท)		
	2549	2550	2551	2549	2550	2551	2549	2550	2551	2549	2550	2551
หนังสือ	1,722,761.66	1,328,722.60	2,125,325.88	1,118,366.96	1,543,872.90	1,674,364.92	500,141.10	55,500.20	72,792.50	3,341,269.72	2,928,095.70	3,872,483.30
วารสาร	4,231,665.38	4,044,636.08	4,395,086.07	636,331.67	590,059.44	647,472.73	2,063,964.86	2,144,473.00	2,127,454.83	6,931,961.91	6,779,168.52	7,170,013.63
หนังสือพิมพ์	92,879.00	97,955.00	109,877.00	26,006.00	39,941.00	38,990.00	-	-	-	118,885.00	137,896.00	148,867.00
โสตทัศนศึกษา	99.00	25,272.00	24,813.00	1,606.00	23,762.00	12,433.00	-	-	-	1,705.00	49,034.00	37,246.00
รวมค่าใช้จ่ายทั้งสิ้น	6,047,405.04	5,496,585.68	6,655,101.95	1,782,310.63	2,197,635.34	2,373,260.65	2,564,105.96	2,200,247.33	2,199,947.33	10,393,821.63	9,894,194.22	11,228,609.93

▼ การใช้งบประมาณเพื่อการจัดซื้อทรัพย์สินฯ
ของ สำนักหอสมุดกลาง ปีงบประมาณ 2549 - 2550 - 2551

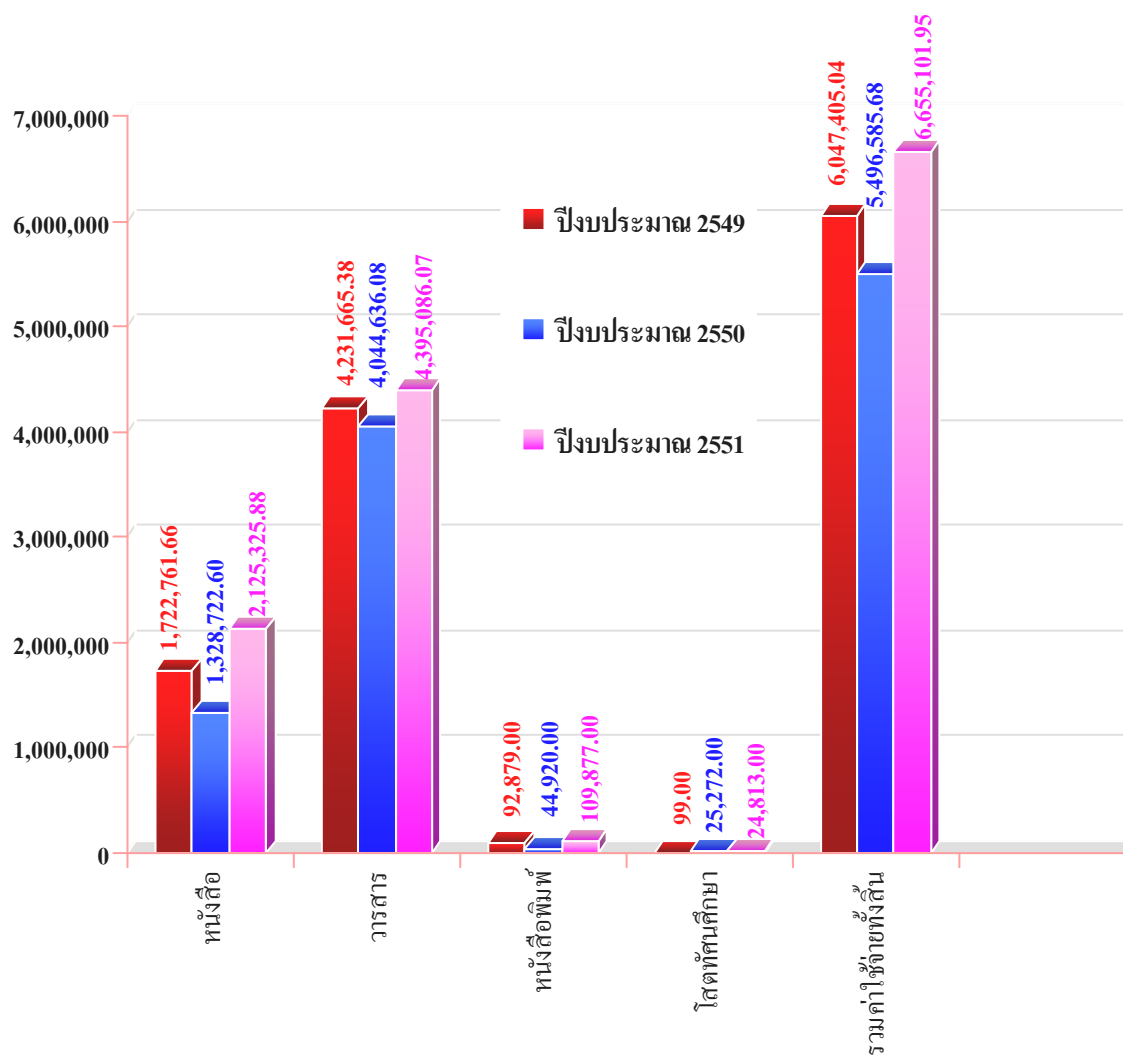

▼ การใช้งบประมาณเพื่อการจัดซื้อทรัพยากรสารสนเทศ
ของ หอสมุด มศว องค์กรฯ ปีงบประมาณ 2549 - 2550 - 2551

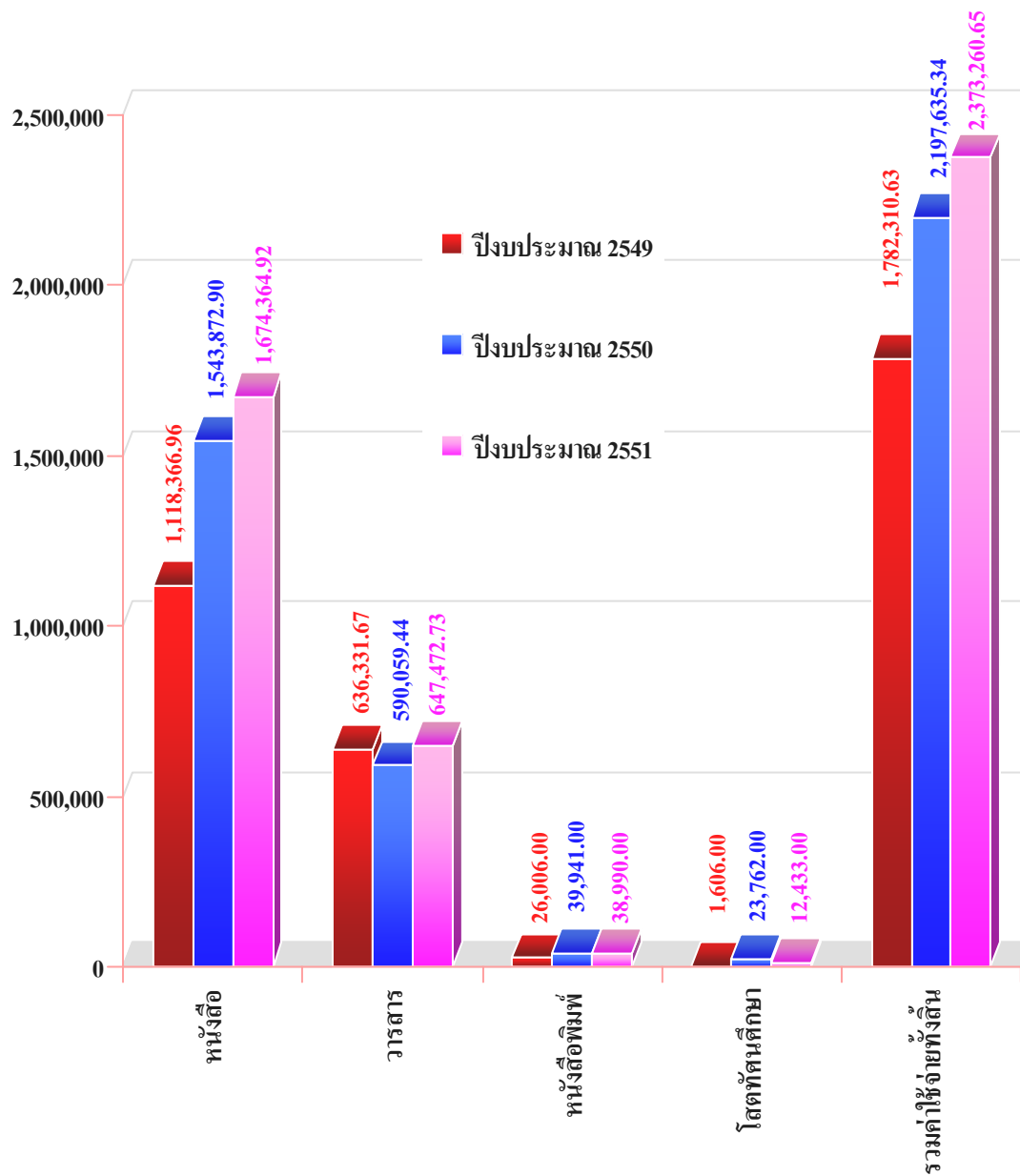

▼ การใช้งบประมาณเพื่อการจัดซื้อทรัพยากรสารสนเทศ
ของ ห้องสมุดคณะแพทยศาสตร์ ปีงบประมาณ 2549 - 2550 - 2551

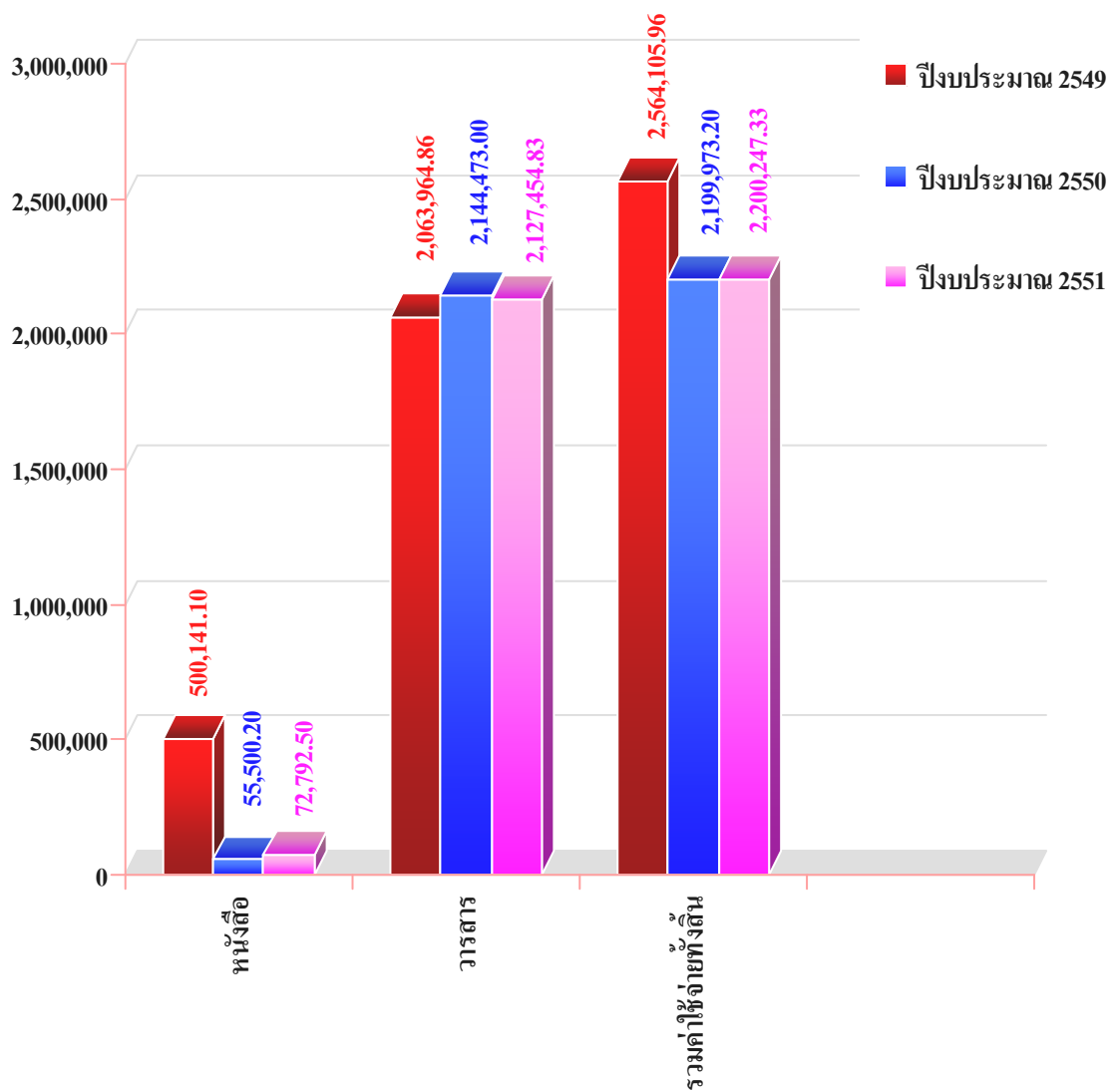

▼ การใช้งบประมาณเพื่อการจัดซื้อทรัพยากรสารสนเทศ

ปีงบประมาณ 2549 - 2550 - 2551

(สำนักหอสมุดกลาง หอสมุด มศว องค์กรฯ ห้องสมุดคณะแพทยศาสตร์)

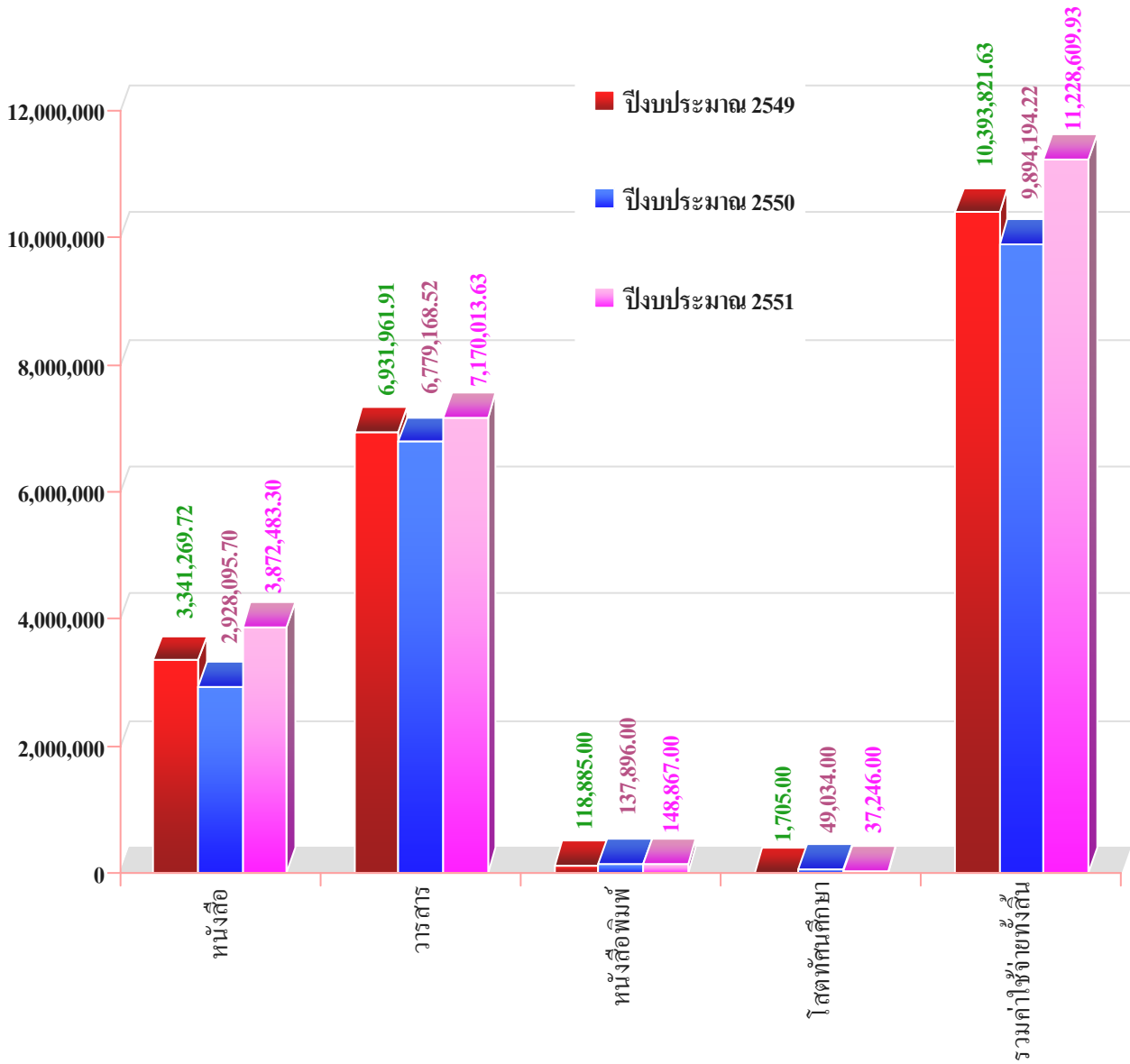

ค่าจัดซื้อหนังสือ วารสารและหนังสือพิมพ์
ประจำปีงบประมาณ พ.ศ. 2549 - 2550 - 2551

งบดำเนินงาน รายจ่ายประเภท ค่าหนังสือ, วารสารและหนังสือพิมพ์

● งบประมาณแผ่นดิน

หน่วยงาน	2549	2550	2551
สำนักหอสมุดกลาง	4,022,611.80	4,071,771.17	4,023,904.18
- หนังสือ	230,388.65	540,997.60	275,964.75
- วารสาร / หนังสือพิมพ์	3,792,223.15	3,530,773.57	3,747,939.43
หอสมุด มศว องครักษ์		235,707.80	216,614.85
- หนังสือ	ไม่ได้จัดสรรให้	235,707.80	216,614.85
- วารสาร / หนังสือพิมพ์	-	-	-
ห้องสมุดคณะแพทยศาสตร์	2,063,964.86	2,199,973.20	2,289,947.33
- หนังสือ	-	55,500.20	72,492.50
- วารสาร / หนังสือพิมพ์	2,063,964.86	2,144,473.00	2,217,454.83

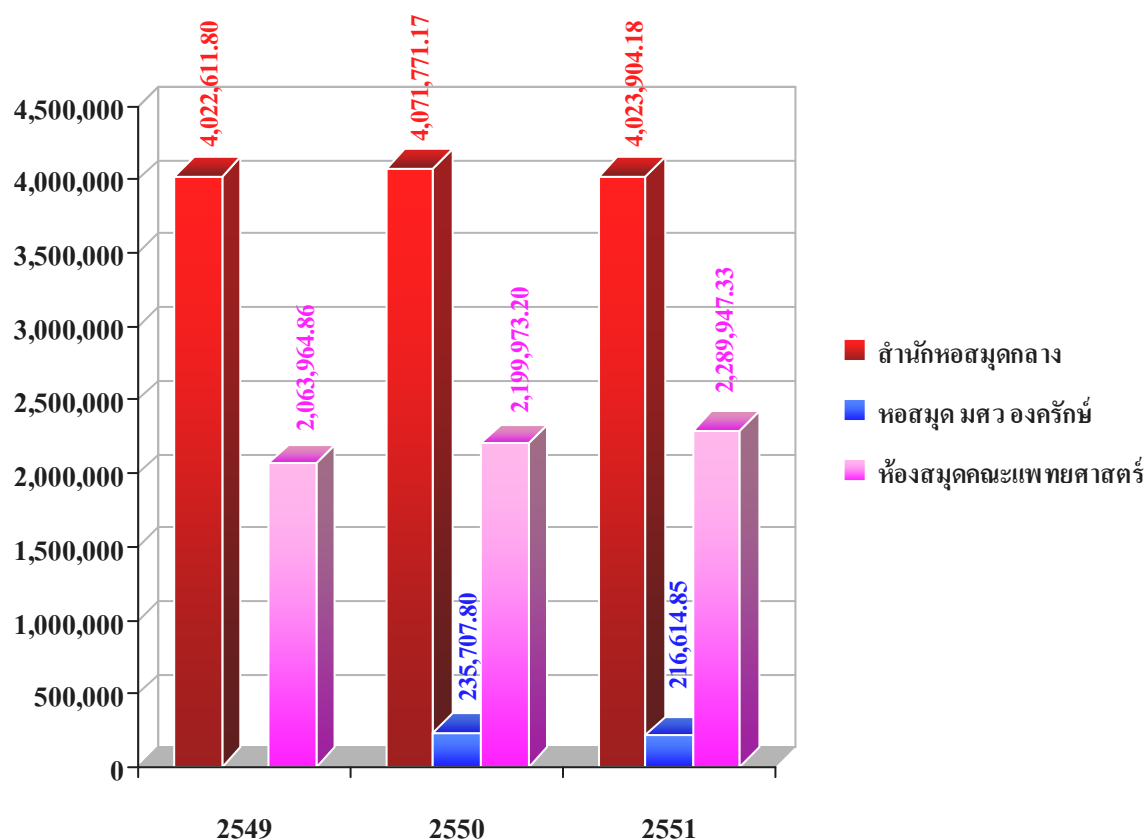

● งบเงินอุดหนุน (งบประมาณแผ่นดิน)

▼ โครงการเร่งรัดผลิตบัณฑิตสาขาวิชาที่ขาดแคลน สาขาวิทยาศาสตร์

หน่วยงาน	2549	2550	2551
สำนักหอสมุดกลาง	432,048.70	224,935.00	99,964.35
- หนังสือ	368,909.70	224,935.00	99,964.35
- วารสาร / หนังสือพิมพ์	63,139.00	-	-
หอสมุด มศว องค์กรักษ์	218,474.96	235,707.80	187,971.70
- หนังสือ	218,474.96	235,707.80	187,971.70
- วารสาร	-	-	-

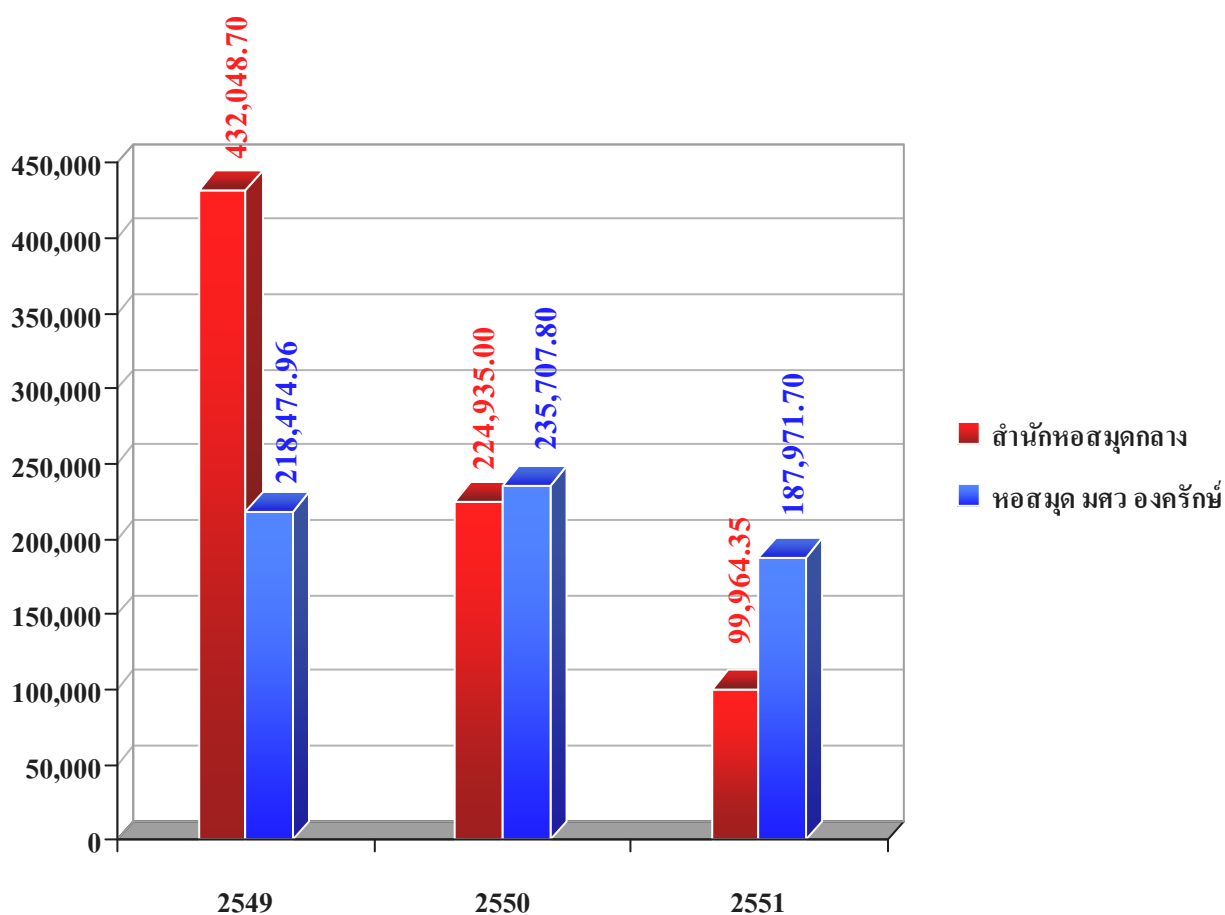

● งบประมาณเงินรายได้

หน่วยงาน	2549	2550	2551
สำนักหอสมุดกลาง	1,592,645.54	1,399,542.51	2,606,384.77
- หนังสือ	1,123,463.31	787,725.00	1,849,361.13
- วารสาร / หนังสือพิมพ์	469,182.23	611,817.51	757,023.64
หอสมุด มศว องค์กรฯ	1,562,229.67	1,938,165.54	2,144,212.80
- หนังสือ	899,892.00	1,308,165.10	1,457,750.07
- วารสาร / หนังสือพิมพ์	662,337.67	630,000.44	686,462.73
ห้องสมุดคณะแพทยศาสตร์	500,141.10	-	-
- หนังสือ	500,141.10	-	-
- วารสาร	-	-	-

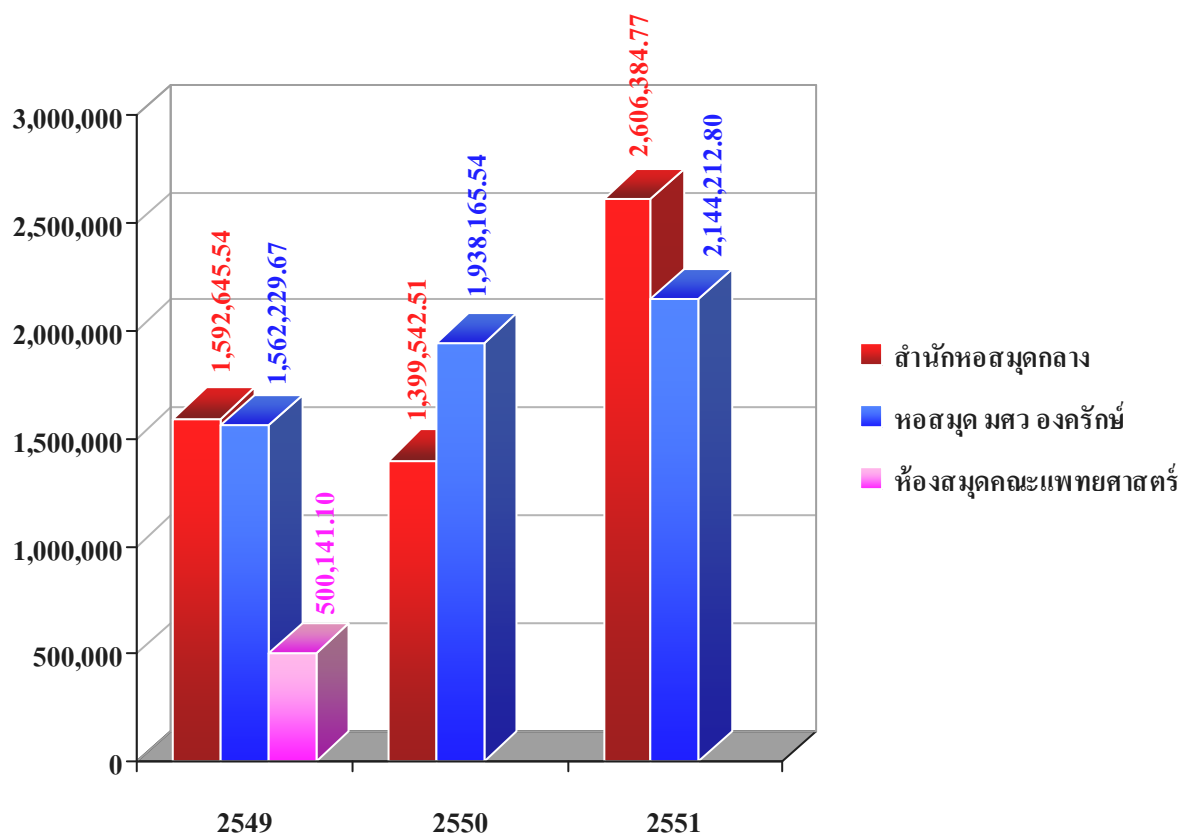

การใช้เงินงบประมาณแผ่นดินและงบประมาณเงินรายได้
เพื่อการจัดซื้อหนังสือ วารสารและหนังสือพิมพ์
ปีงบประมาณ 2551

หน่วยงาน	งบประมาณ แผ่นดิน	งบประมาณเงิน รายได้	งบเงินอุดหนุน (โครงการเร่งรัด)	รวม
สำนักหอสมุดกลาง	3,923,939.83	2,606,384.77	99,964.35	6,630,288.95
หนังสือ	176,000.40	1,849,361.13	99,964.35	2,125,325.88
วารสาร / หนังสือพิมพ์	3,747,939.43	757,023.64	-	4,504,963.07
หอสมุด มศว องค์กริษ์	28,643.15	2,144,212.80	187,971.70	2,360,827.65
หนังสือ	28,643.25	1,457,750.07	187,971.70	1,674,364.92
วารสาร / หนังสือพิมพ์	-	686,462.73	-	686,462.73
ห้องสมุดคณะแพทยศาสตร์	2,199,947.33	-	-	2,199,947.33
หนังสือ	72,492.50	-	-	72,492.50
วารสาร / หนังสือพิมพ์	2,127,454.83	-	-	2,127,454.83
รวมใช้ไปทั้งสิ้น	6,152,530.31	4,750,597.57	287,936.05	11,191,063.93

▼ การใช้เงินงบประมาณแผ่นดิน, งบประมาณเงินรายได้ และงบเงินอุดหนุน (โครงการเร่งรัด)
เพื่อการจัดซื้อหนังสือ วารสารและหนังสือพิมพ์
ปีงบประมาณ 2551

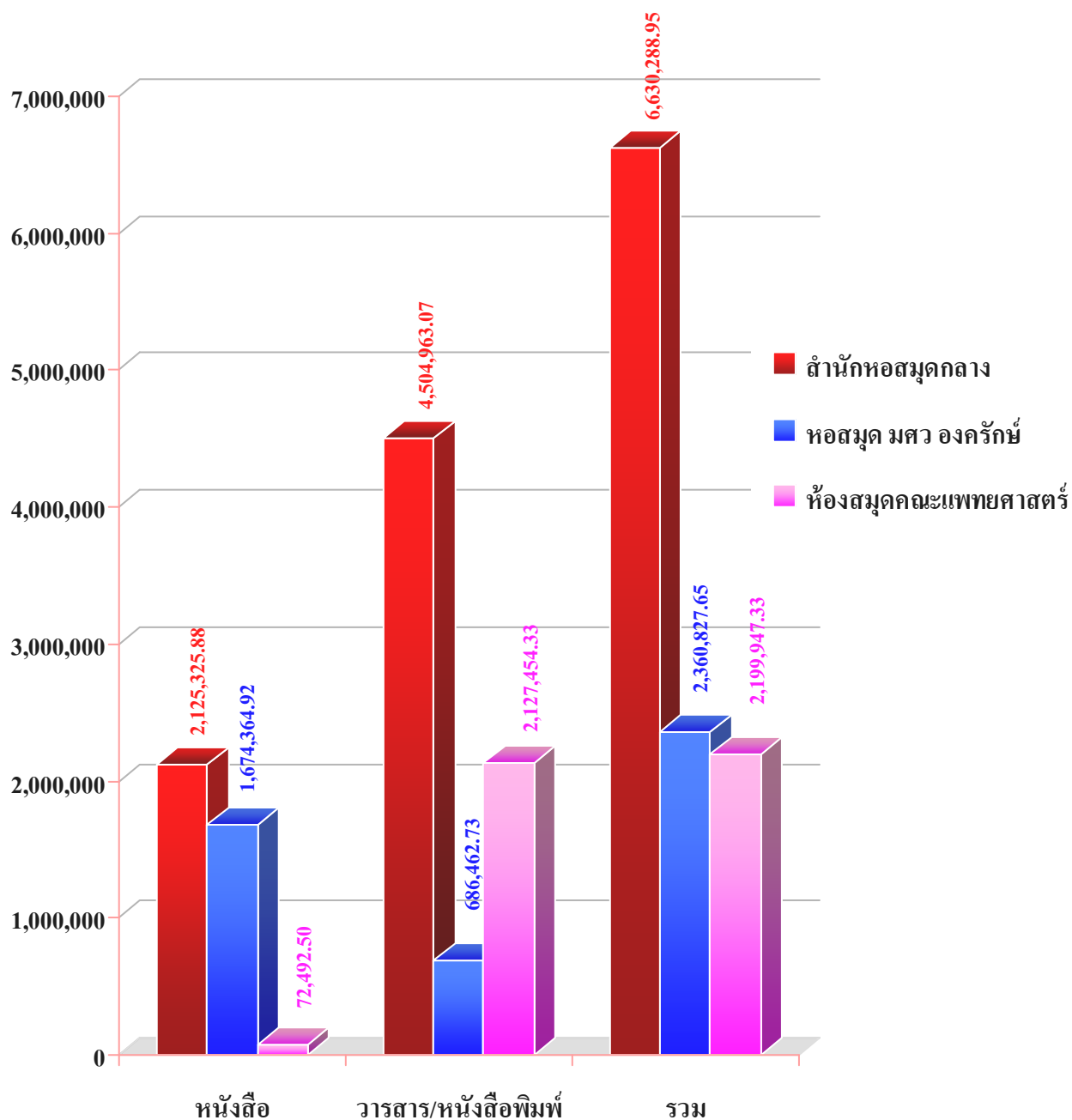

การเงินค่านั่งสื่อ/วารสารของคณะ/สำนัก/ภาควิชา
ปีงบประมาณ 2551 (ตุลาคม 2550 – กันยายน 2551)

ลำดับ ที่	คณะ/สำนัก/ภาควิชา	หนังสือภาษาไทย			หนังสือภาษาอังกฤษ			รวม ค่านั่งสื่อ	วารสารภาษาอังกฤษ		รวมเงิน จำนวนเงิน
		ชื่อเรื่อง	เล่ม	จำนวนเงิน	ชื่อเรื่อง	เล่ม	จำนวนเงิน		ชื่อเรื่อง	จำนวนเงิน	
สำนักหอสมุดกลาง											
1	คณะศิลปกรรมศาสตร์	125	147	39,081.60	86	88	156,954.75	196,036.35	20	81,012.41	277,048.76
2	สถาบันวิจัยพฤกษศาสตร์	14	15	2,467.25	6	6	7,380.80	9,848.05	14	284,715.24	294,563.29
3	สำนักหอสมุดกลาง	586	665	103,410.00	9	48	111,472.53	214,882.53	ไม่ได้นับจำนวน	233,941.70	448,824.23
4	สำนักคอมพิวเตอร์	72	73	16,743.60	0	0	-	16,743.60	-	-	16,743.60
5	คณะทันตแพทยศาสตร์	7	7	3,226.20	58	59	193,394.35	196,620.55	26	544,779.08	741,399.63
6	วิทยาลัยนานาชาติ	14	14	2,162.00	40	47	98,581.89	100,743.89	4	88,980.67	189,724.56
7	คณะศึกษาศาสตร์	258	327	56,721.10	61	63	93,562.63	150,283.73	48	673,308.58	823,592.31
8	บัณฑิตวิทยาลัย	11	13	2,261.00	8	8	9,328.13	11,589.13	12	288,134.53	299,723.66
9	คณะพลศึกษา	96	104	16,181.80	5	5	4,498.20	20,680.00	8	117,152.38	137,832.38
10	สำนักทดสอบฯ	6	7	1,552.50	0	0	-	1,552.50	0	-	1,552.50
11	คณะมนุษยศาสตร์	870	954	152,283.53	264	266	293,347.77	445,631.30	48	511,117.23	956,748.53
12	คณะวิทยาศาสตร์	1,339	1,465	282,989.82	167	170	290,565.90	573,555.72	44	1,066,808.67	1,640,364.39
13	คณะสังคมศาสตร์	138	177	33,723.20	34	34	63,307.10	97,030.30	29	311,666.80	408,697.10
14	คณะแพทยศาสตร์	50	51	9,192.60	0	0	-	9,192.60	0	-	9,192.60
15	ศูนย์คึกคัก	4	4	2,368.10	0	0	-	2,368.10	3	76,636.67	79,004.77
16	วิทยาลัยนวัตกรรมการสื่อสารสังคม	12	12	2,421.35	55	55	61,752.08	64,173.43	0	-	64,173.43
17	ฐานข้อมูล EBSCO (Fulltext)	0	0	-	1 ฐาน	1 ฐาน	187,823.00	187,823.00	0	-	187,823.00
	รวม	3,602	4,035	726,785.65	793	849	1,571,969.13	2,298,754.78	256	4,278,253.96	6,577,008.74
หอสมุด มศว องค์กร											
18	คณะพยาบาลศาสตร์	124	124	254,836.80	479	673	171,663.73	426,500.53	8	115,880.14	542,380.67
19	คณะพลศึกษา	105	114	187,600.85	84	119	15,297.6	202,898.45	7	192,736.50	395,634.95
20	คณะเภสัชศาสตร์	24	25	39,998.65	58	71	18,669.2	58,667.85	4	135,100.13	198,767.98
21	คณะวิศวกรรมศาสตร์	52	54	103,835.10	536	811	175,385.7	279,220.8	5	97,277.59	376,498.39
22	คณะสหเวชศาสตร์	53	68	98,445.25	55	79	14,672.05	113,117.3	5	57,545.37	170,662.67
23	วิชาพื้นฐานทั่วไปเพื่อ การเรียนร่วม	67	68	19,232.90	2923	3481	622,473.49	641,706.39	-	-	641,706.39
	รวม	425	453	703,949.55	4,135	5,234	1,018,161.77	1,722,111.32	29	598,539.73	2,320,651.05
ห้องสมุดคณะแพทยศาสตร์											
24	หนังสือและวารสาร	184	322		473	788			63 1*	1,638,551.83 74,566.58	1,713,118.41
	ค่าวารสารอิเล็กทรอนิกส์	-	-	-	-	-	-	-	1 2*	488,903.00 1,296,519.55	1,785,422.55

* ใช้เงินของคณะแพทยศาสตร์

การบริการสารสนเทศ

● การบริการทรัพยากรสารสนเทศ

สำนักหอสมุดกลาง มีทรัพยากรสารสนเทศในรูปแบบต่างๆ เพื่อให้บริการแก่ผู้ใช้งาน รวมทั้งสิ้น
ดังนี้

ประเภทของทรัพยากร สารสนเทศ	สำนักหอสมุดกลาง			หอสมุด มศว องค์กรฯ			ห้องสมุดคณะแพทยศาสตร์		
	2549	2550	2551	2549	2550	2551	2549	2550	2551
หนังสือภาษาไทย (เล่ม)	190,344	183,225	185,608	146,695	120,011	99,419	363	507	322
หนังสือภาษาต่างประเทศ (เล่ม)	89,956	80,514	87,019	56,768	46,626	35,691	537	1069	788
หนังสือเก่าที่มีผู้ใช้น้อย (เล่ม)	13,958	14,225	14,346	53,539	48,959	49,492	-	-	-
ปฏิญานินพนธ์ (เล่ม)	54,877	56,743	59,392	7,611	15,656	16,645	-	-	-
วารสารภาษาไทย (ชื่อเรื่อง)	541	612	1,150	70	828 (9,522 ฉบับ)*	901	10	10	7
วารสารภาษาต่างประเทศ (ชื่อเรื่อง)	862	807	863	29	690 (6,421 ฉบับ)*	690	67 + ฐาน ข้อมูล วารสาร 1 ฐาน	74 + ฐานข้อมูล 3 ฐาน	64 + ฐานข้อมูล 4 ฐาน
หนังสือพิมพ์ภาษาไทย (ชื่อเรื่อง)	17	17	17	9	9 (3,442 ฉบับ)	9 (2,939 ฉบับ)	4	4	5
หนังสือพิมพ์ ภาษาต่างประเทศ (ชื่อเรื่อง)	2	2	2	1	-	1	1	1	1
โสตทัศนวัสดุ	17,133	18,629	18,820	7,270	5,586	6,016	78	-	-

*หมายเหตุ จำนวนวารสารที่ระบุหน่วยนับเป็นฉบับ นับเฉพาะปีงบประมาณ 2550 เท่านั้น

จำนวนวารสารที่ระบุหน่วยนับเป็นชื่อเรื่อง นับเฉพาะที่บอกรับเป็นสมาชิกในปีงบประมาณ 2550

● การบริการฐานข้อมูล

สำนักหอสมุดกลาง ให้บริการฐานข้อมูล 3 ประเภท ดังนี้

1. ฐานข้อมูลของสำนักหอสมุดกลาง

1.1 ฐานข้อมูลทรัพยากรสารสนเทศ (OPAC) เป็นรายการสืบค้นทางบรรณานุกรมวัสดุ และสิ่งพิมพ์ทุกประเภทของห้องสมุด

1.2 ฐานข้อมูลปริญญาานิพนธ์ฉบับเต็มของนิติระดับบัณฑิตศึกษา มหาวิทยาลัยศรีนครินทรวิโรฒ

2. ฐานข้อมูลออนไลน์

2.1 Reference database เป็นฐานข้อมูลที่ใช้ร่วมกันระหว่างห้องสมุดสถาบันอุดมศึกษา ในโครงการพัฒนาเครือข่ายระบบห้องสมุดในประเทศไทย (Thailand Library Integrated System – ThaiLIS) ได้แก่

- ProQuest ฐานข้อมูลปริญญาานิพนธ์ของบริษัท UMI ซึ่งประกอบด้วยฐานข้อมูลวิทยานิพนธ์ทุกสาขาวิชาในระดับปริญญาโทและปริญญาเอก โดยมีฐานข้อมูลบรรณานุกรม ตั้งแต่ปี ค.ศ. 1861 ฐานข้อมูลสาระสังเขป ตั้งแต่ปี ค.ศ. 1981 และมีข้อมูลเพิ่มเติมอีก 24 หน้า ตั้งแต่ ค.ศ. 1997 ถึงปัจจุบัน นอกจากนั้นยังสามารถสั่งซื้อฉบับเต็มเล่มที่ต้องการได้ด้วย

- ScienceDirect ฐานข้อมูลบทความในสาขาวิทยาศาสตร์และเทคโนโลยี วิทยาศาสตร์สุขภาพ มนุษยศาสตร์ และสังคมศาสตร์ จากวารสารมากกว่า 5,500 เรื่อง ตั้งแต่ปี ค.ศ. 1995 – ปัจจุบัน โดยเป็นข้อมูลบรรณานุกรม

- H.W. Wilson ฐานข้อมูลบทความวารสารในสาขาวิทยาศาสตร์และเทคโนโลยี ชีวิตวิทยา เกษตร ศิลปศาสตร์ การศึกษา มนุษยศาสตร์ และสังคมศาสตร์ ประกอบด้วยฐานข้อมูลบรรณานุกรม และฐานข้อมูลฉบับเต็ม

- ACM Portal ฐานข้อมูลสาขาคอมพิวเตอร์และเทคโนโลยีสารสนเทศของ ACM (Association of Computing Machinery) ซึ่งประกอบด้วยฐานข้อมูลหลัก 2 ฐาน คือ ฐานข้อมูลฉบับเต็ม และข้อมูลบรรณานุกรมของเอกสารและสิ่งพิมพ์ที่จัดพิมพ์โดย ACM (The ACM Digital Library) ได้แก่ วารสาร นิตยสาร รายงานการประชุม และจดหมายข่าว

- Lexis/Nexis ฐานข้อมูลข่าวและหนังสือพิมพ์ นิตยสาร วิทยุและโทรทัศน์ที่ครอบคลุมทางด้านกฎหมาย ธุรกิจการเงิน ข้อมูลบริษัท และวิจัยการตลาด

- IEL ฐานข้อมูลสิ่งพิมพ์ของ The Institute of Electrical and Electronics Engineers (IEEE) และ Institution of Electronics Engineers (IEE) จำนวนมากกว่า 12,000 รายการ ได้แก่ Aslan วารสาร รายงานการประชุม และเอกสารมาตรฐานตั้งแต่ปี 1988 - ปัจจุบัน ได้จากฐานข้อมูลนี้เป็นเอกสารฉบับเต็มทั้งหมด

- NetLibrary ebooks เป็นหนังสืออิเล็กทรอนิกส์ของบริษัท เบสท์ บুকส์
ออนไลน์ จำนวน 9,205 ชื่อเรื่อง

- Kluwer Online eBooks เป็นหนังสืออิเล็กทรอนิกส์ในสาขาวิชาต่าง ๆ

- Dissertations Full Text in PDF format เป็นวิทยานิพนธ์อิเล็กทรอนิกส์

2.2 ฐานข้อมูลที่สร้างขึ้นโดยความร่วมมือของสมาชิกในพัฒนาเครือข่ายระบบ
ห้องสมุดในประเทศไทย (Thailand Library Integrated System – ThaiLIS) ได้แก่

- ฐานข้อมูลสหบรรณานุกรมห้องสมุดมหาวิทยาลัย/สถาบัน (Union Catalog)

- ฐานข้อมูลวิทยานิพนธ์ห้องสมุดมหาวิทยาลัย/สถาบัน (Digital Collection)

3. ฐานข้อมูลที่บอกรับเอง ได้แก่

3.1 ProQuest Medical ซึ่งเป็นฐานข้อมูลด้านการแพทย์ที่ห้องสมุดคณะแพทยศาสตร์
บอกรับเป็นสมาชิก

3.2 Material Connexion ฐานข้อมูลเกี่ยวกับการใช้วัสดุเพื่อการออกแบบ

3.3 ฐานข้อมูล Ebsco ได้แก่ Education Research Complete เป็นฐานข้อมูลในสาขา
การศึกษาโดยเฉพาะ

4. ฐานข้อมูลทดลองใช้ (Trial database)

4.1 ฐานข้อมูล Skarger เป็นฐานข้อมูลวารสารด้านการแพทย์

4.2 ฐานข้อมูล Ebsco ได้แก่ Academic Search Complete, Academic Search Elite,
Business Source Complete, Green File, Library, Information Science Abstracts, Regional
Business News, และ Teacher Reference Center

4.3 J-Gate ระบบสืบค้นวารสารทุกสาขาวิชา

4.4 Academic OneFile ฐานข้อมูลสหวิชาการ

สถิติการให้บริการของสำนักหอสมุดกลาง
หอสมุด มศว องค์กรฯ และห้องสมุดคณะแพทยศาสตร์ ปี 2549 - 2551

ประเภทการให้บริการ	สำนักหอสมุดกลาง			หอสมุด มศว องค์กรฯ			ห้องสมุดคณะแพทยศาสตร์		
	2549	2550	2551	2549	2550	2551	2549	2550	2551
จำนวนผู้เข้าใช้บริการ รวมทั้งสิ้น (คน)	776,317	803,048	808,404	283,074	215,075	301,746	77,656	81,115	79,823
จำนวนผู้เข้าใช้บริการที่เป็นบุคลากรภายใน (คน)	758,796	782,332	776,453	282,295	213,940	300,268	77,588	81,030	79,727
จำนวนผู้เข้าใช้บริการที่เป็นบุคคลภายนอก (คน)	17,503	20,332	31,951	779	1,135*	1,478	68	85	96
บริการให้ยืม									
- หนังสือ (เล่ม)	221,486	218,759	214,852	84,467	96,587	124,855	19,718	19,822	19,936
- วารสาร (ฉบับ)	51,779	48,561	36,631	2,480	1,961	3,263	3,792	3,811	5,085
- จุลสาร/กฤตภาค (ฉบับ)	-	-	153	48	79	237	-	-	-
- หนังสือสารอง (เล่ม)	5,362	768	355	610	2,607	1,992	-	-	-
- วิทยานิพนธ์ (เล่ม)	61,217	62,914	65,446	2607	5,249	13,828	-	-	-
- วิทยานิพนธ์ (อ้างอิง)	10,151	20,043	33,050	-	-	-	-	-	-
- โสตทัศนวัสดุ (รายการ)	44,222	18,230	16,024	8,440	3,203	6,028	502	499	-
- โสตทัศนอุปกรณ์ (ครั้ง)	25,126	18,230	13,218	21,899	12,393	18,821	24	52	49
บริการสืบค้นฐานข้อมูล สำเร็จรูป (ครั้ง)	2,654	3,011	3,958	-	-	-	-	3	-
บริการสืบค้น E-Journal (ครั้ง)	-	-	-	-	-	-	187	192	148
แนะนำการใช้ห้องสมุด (คน)	15,793	13,458	43,736	2,642	2,526	2,983	81	95	954
บริการตอบคำถามและช่วยค้นคว้า (ครั้ง)	37,288	37,334	52,633	1,354	1,545	4,891	1,433	1,495	1,145

ประเภทการให้บริการ	สำนักหอสมุดกลาง			หอสมุด มศว องค์กรักษ์			ห้องสมุดคณะแพทยศาสตร์		
	2549	2550	2551	2549	2550	2551	2549	2550	2551
บริการช่วยสืบค้นข้อมูลจาก OPAC									
- บุคคลภายใน (คน)	6,111	6,179	7,559	-	1,388	2,545	5,992	5,925	293
- บุคคลภายนอก (คน)	8,206	7,279	5,482	-	1,135	1,478	-	-	-
บริการยืมระหว่างห้องสมุด Inter-library loan	530	1,460	504	26	5	10	5	-	-
- ให้สถาบันอื่นยืม (ครั้ง)	376	767	201	-	3	4	5	-	-
- ยืมจากสถาบันอื่น (ครั้ง)	154	279	303	10	2	6	-	-	3
บริการยืมระหว่างสำนักหอสมุดกลาง - หอสมุด มศว องค์กรักษ์ inter - campus loan									
- ให้ยืม (ครั้ง)	-	73	1,011	-	73	1,011	-	-	20
- ขอยืม (ครั้ง)	-	52	168	-	21	843	-	-	-
- ขอยืม (ครั้ง)	-	21	843	-	52	168	-	-	-
บริการถ่ายเอกสารระหว่างห้องสมุด (รายการ)	304	286	387	26	52	21	-	-	37
แปลงงานปริญญานิพนธ์ / วิจัย หนังสือหายาก เป็นระบบ PDF (ชื่อเรื่อง)	413	811	5,300	-	1,355	571	-	-	-
แปลงเทปวีดิทัศน์เป็น VCD / DVD (ชื่อเรื่อง)	174	107	300	45	20	-	-	-	-
นำ PDF ของปริญญานิพนธ์ / งานวิจัยหนังสือหายาก ขึ้น Web (เรื่อง)	309 (ฉบับเต็ม)	767 (ฉบับเต็ม)	1,249 (ฉบับเต็ม)	-	1,410	571 (บทคัดย่อ)	-	-	-
จำนวนผู้ใช้บริการอินเทอร์เน็ต (SALI Center) (ครั้ง)	78,758	90,181	103,530	93,390	17,899	34,353	12,327	12,422	10,139
บริการห้องโสตทัศน/ห้องประชุม / ห้องสัมมนา/ ห้องศึกษา ค้นคว้ากลุ่ม									
- จำนวนครั้ง	1,338	1,600	1,593	-	485	732	-	-	-
- จำนวนชั่วโมง	6,332	5,424	5,070	885	970	1,480	-	-	-
- จำนวนคน	58,199	91,962	87,509	1,446	1,124	2,811	-	-	-

สถิติบริการฐานข้อมูล Reference database

1 ตุลาคม 2550 - 30 กันยายน 2551

ฐานข้อมูล	ครั้ง
IEL	13,401
Proquest	16,275
H.W. Wilson	19,294
ACM	5,278
ISI Web of Science	9,445
Lexis Nexis	217
SpringerLink	18,194
Education Research Complete	3,053
รวม	114,833

ที่มา : สำนักงานคณะกรรมการการอุดมศึกษา 2551

สถิติผู้ใช้บริการห้องสมุด ปีงบประมาณ 2549 - 2551

เดือน / ปี	สำนักหอสมุดกลาง			หอสมุด มศว องค์กรฯ			ห้องสมุดคณะแพทยศาสตร์		
	2549	2550	2551	2549	2550	2551	2549	2550	2551
ตุลาคม	38,819	51,492	75,342	10,554	12,691	33,687	10,009	8,165	7,659
พฤศจิกายน	67,520	75,687	82,708	36,705	21,001	25,455	11,346	8,117	6,546
ธันวาคม	71,779	68,568	60,823	30,681	17,367	23,589	11,339	9,148	5,128
มกราคม	64,667	59,273	77,814	34,724	16,085	37,647	1,309	4,787	7,788
กุมภาพันธ์	69,768	75,612	76,699	36,191	25,683	36,147	1,109	4,051	7,009
มีนาคม	43,776	40,961	48,533	9,217	12,082	15,671	1,233	3,177	4,592
เมษายน	35,905	37,574	35,274	4,988	4,980	4,994	1,993	5,700	6,410
พฤษภาคม	36,597	42,485	46,118	6,989	5,366	5,156	8,037	7,413	6,530
มิถุนายน	62,130	91,770	48,662	22,377	22,820	30,992	6,728	7,597	7,377
กรกฎาคม	89,878	96,363	87,162	32,030	39,903	28,904	8,793	8,156	6,598
สิงหาคม	95,787	64,472	82,172	28,580	10,596	26,730	7,796	7,332	6,768
กันยายน	99,691	98,791	87,097	30,038	26,501	32,774	7,970	7,472	7,418
รวม	776,317	803,048	808,404	283,074	215,075	301,746	77,656	81,115	79,823
เฉลี่ยการใช้ต่อวัน	2,127	2,201	2,591	858	752	967	213	222	255

สถิติผู้เข้าใช้บริการห้องสมุด ปีงบประมาณ 2551

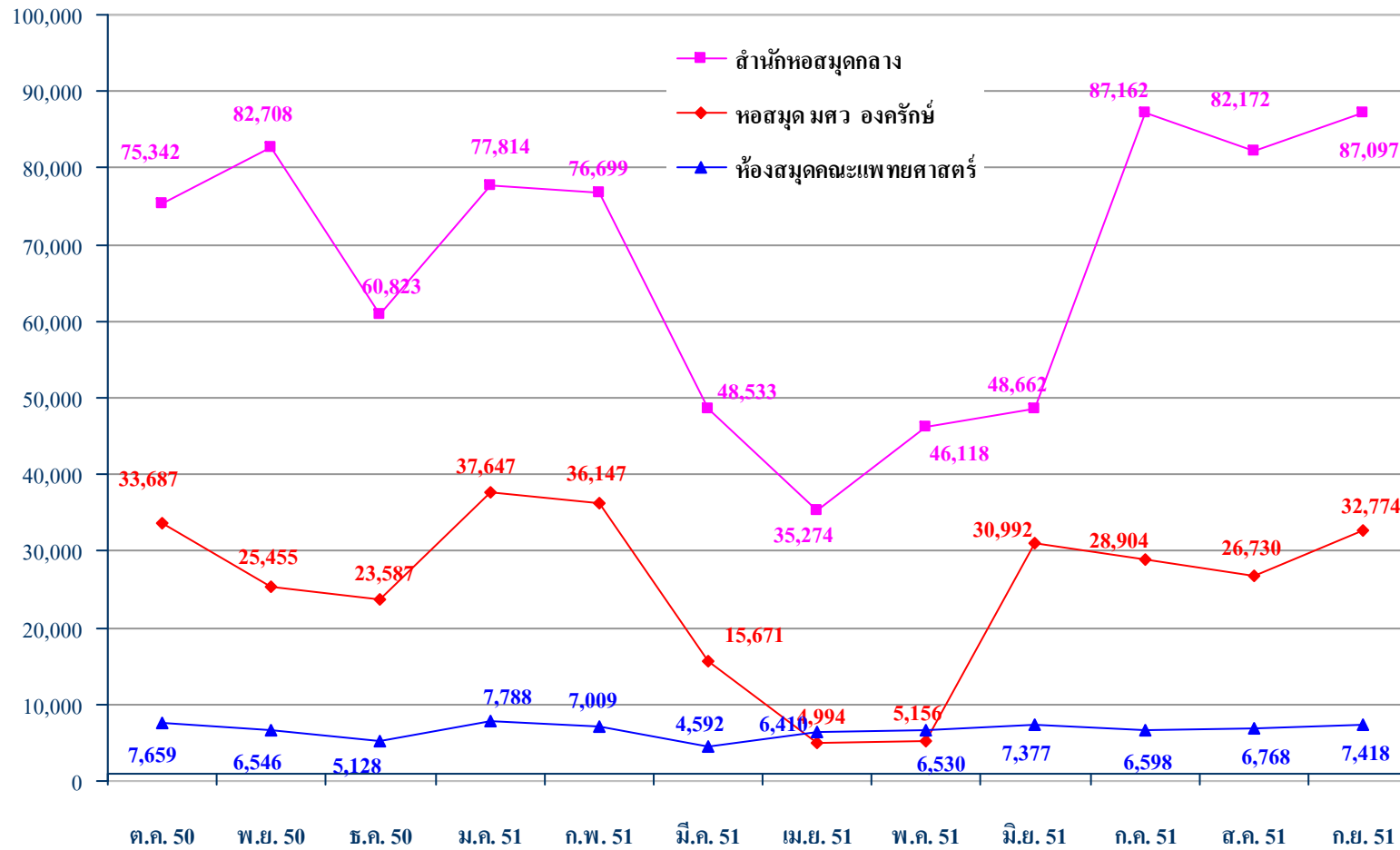

การบริการวิชาการแก่สังคมและชุมชน

การบริการวิชาการแก่สังคมและชุมชน เป็นภารกิจหนึ่งที่สำนักหอสมุดกลาง ได้ให้ความสำคัญ นอกเหนือจากการให้บริการทรัพยากรสารสนเทศของห้องสมุด ซึ่งในปีงบประมาณ 2551 ได้มีกิจกรรม ในด้านต่างๆ ดังนี้

● การบริการห้องสมุดแก่บุคคลภายนอก

สำนักหอสมุดกลาง ห้องสมุดคณะแพทยศาสตร์ และหอสมุด มศว องค์กรฯ ได้เปิดโอกาส ให้ประชาชน นักเรียน นักศึกษา นักวิชาการ และบุคคลทั่วไปสามารถเข้าใช้บริการ เพื่อศึกษาค้นคว้า ข้อมูลภายในห้องสมุดได้ ตลอดจนสามารถใช้บริการสืบค้นข้อมูลจากฐานข้อมูลสำเร็จรูปที่สำนัก หอสมุดกลาง จัดไว้ให้บริการ แต่ไม่อนุญาตให้ยืมทรัพยากรสารสนเทศออกจากห้องสมุด

● การบริการวิชาการแก่ชุมชน

ในปีงบประมาณ 2551 สำนักหอสมุดกลางได้ให้การบริการทางวิชาการแก่ชุมชน ดังนี้

ลำดับ ที่	วัน เดือน ปีที่จัด	กิจกรรม	หน่วยงานที่จัด	ค่าใช้จ่าย
1	เมษายน 2550 – ธันวาคม 2550	โครงการปรับปรุงห้องพยาบาลโรงเรียน มงคลวิทยา (โรงเรียนพระปริยัติธรรม แผนก สามัญสำหรับสามเณร) วัดมงคลสามัคคี ชัยโมทย์ (เขาสาป) อำเภอเมือง จังหวัดระยอง	สำนักหอสมุดกลาง	ได้รับการสนับสนุนจาก บริษัทบุญรอดบริวเวอรี่ 50,000 บาท
2	3 กันยายน - 5 พฤศจิกายน 2550	โครงการปรับปรุงห้องสมุดพระพุฒาจารย์ (โต พรหมรังสี) วัดระฆังโฆสิตาราม รวมหาวิหาร	สำนักหอสมุดกลาง	ใช้งบประมาณเงินรายได้ ของมหาวิทยาลัย 50,000 บาท
3	11 ตุลาคม 2550	โครงการฝึกอบรมการสืบค้นด้วยคอมพิวเตอร์ เบื้องต้นให้แก่ผู้เกษียณอายุราชการมหาวิทยาลัย ศรีนครินทรวิโรฒ	สำนักหอสมุดกลาง	ใช้งบประมาณเงินรายได้ 1,500 บาท
4	26 พฤศจิกายน 2550 – 15 กุมภาพันธ์ 2551	โครงการบริการวิชาการพัฒนาห้องสมุดและสื่อ การเรียนรู้ โครงการที่ 1 การดำเนินงาน ห้องสมุดโรงเรียนเฉลิมพระเกียรติ โรงเรียนบ้าน นาออก สาขานาง จังหวัดน่าน	สำนักหอสมุดกลาง	ใช้งบประมาณเงินแผ่นดิน ของมหาวิทยาลัย 937,300 บาท โดยรวมค่าใช้จ่ายโครงการที่ 2 ไว้ด้วย
5	พฤศจิกายน 2550 - กรกฎาคม 2551	โครงการบริการวิชาการพัฒนาห้องสมุดและสื่อ การเรียนรู้โครงการที่ 2 การปรับปรุงห้องสมุด โรงเรียน จังหวัดอุดรธานี	สำนักหอสมุดกลาง	ใช้งบประมาณเงินแผ่นดินของ มหาวิทยาลัย 317,383.87 บาท

ลำดับ ที่	วัน เดือน ปีที่จัด	กิจกรรม	หน่วยงานที่จัด	ค่าใช้จ่าย
6	30 มกราคม 2551	โครงการส่งเสริมบริการวิชาการ กิจกรรมเสวนา เรื่อง : การพัฒนาคุณภาพงานบริการห้องสมุด ให้แก่บัณฑิต คณาจารย์ เจ้าหน้าที่ และบุคลากร หอสมุด มศว องค์กรฯ	หอสมุด มศว องค์กรฯ	ใช้งบประมาณเงินรายได้ 2,895 บาท
7	14 กุมภาพันธ์ 2551	โครงการอบรมเชิงปฏิบัติการ เรื่อง การ บริการเชิงรุก ให้แก่บุคลากรในสังกัดและ บรรณารักษ์ห้องสมุดในสถาบันอุดมศึกษา	สำนักหอสมุดกลาง	ใช้งบประมาณเงินรายได้ 12,210 บาท
8	19 กุมภาพันธ์ 2551	โครงการอบรมเชิงปฏิบัติการ เรื่อง การบริหาร ความเสี่ยง ให้แก่บุคลากรในสังกัดและ บรรณารักษ์ห้องสมุดในสถาบันอุดมศึกษา	สำนักหอสมุดกลาง	ใช้งบประมาณเงินรายได้ 9,700 บาท
9	13 มีนาคม 2551	โครงการฝึกอบรมการสืบค้นฐานข้อมูล Ebsco แก่บุคลากรในสังกัด คณาจารย์และนิสิต	สำนักหอสมุดกลาง	ใช้งบประมาณ เงินรายได้ 3,465 บาท
10	24 มีนาคม 2551	โครงการอบรมเชิงปฏิบัติการเรื่อง “Impact Factors” สำหรับคณาจารย์ และนักวิจัย	ฝ่ายวิจัย มศว สำนักหอสมุดกลาง	ใช้งบประมาณแผ่นดิน ของฝ่ายวิจัย 9,150 บาท
11	25 มีนาคม 2551	โครงการอบรมเชิงปฏิบัติการเรื่อง การใช้ โปรแกรม EndNote สำหรับคณาจารย์ และ นักวิจัย	ฝ่ายวิจัย มศว สำนักหอสมุดกลาง	ใช้งบประมาณแผ่นดิน ของฝ่ายวิจัย 8,410 บาท
12	14 - 17 มีนาคม 2551	โครงการนิทรรศการสัญจรสำหรับนักอ่านรุ่น เยาว์ ครั้งที่ 1 ณ โรงเรียนสมเด็จพระ จังหวัดอุบลราชธานี	สำนักหอสมุดกลาง	ใช้งบประมาณ เงินรายได้ 21,785 บาท
13	1 เมษายน 2551	โครงการบริการวิชาการแก่ชุมชนการฝึก อบรม เชิงปฏิบัติการเรื่อง : Information Sources for Social การใช้แหล่งสารสนเทศเพื่อการค้นคว้า เข้าถึงทรัพยากรสารสนเทศให้แก่มูลนิธิ ภานอกกรอบจังหวัดนครนายก สระบุรี ปราจีนบุรี สระแก้ว	หอสมุด มศว องค์กรฯ	ใช้งบประมาณ เงินรายได้ 4,750 บาท
14	27 - 28 พฤษภาคม 2551	โครงการอบรมเชิงปฏิบัติการ เรื่อง การ ตลาดห้องสมุด ให้แก่บุคลากรในสังกัดและ บรรณารักษ์ห้องสมุดในสถาบันอุดมศึกษา	สำนักหอสมุดกลาง	ใช้งบประมาณเงินรายได้ 17,540 บาท
15	18 มิถุนายน 2551	โครงการฝึกอบรมการสืบค้นฐานข้อมูล ออนไลน์ ให้แก่คณาจารย์ นิสิต บุคลากรใน สังกัด ที่ มศว ประสานมิตร	สำนักหอสมุดกลาง	ใช้งบประมาณเงินรายได้ 5,760 บาท

ลำดับ ที่	วัน เดือน ปีที่จัด	กิจกรรม	หน่วยงานที่จัด	ค่าใช้จ่าย
16	19 มิถุนายน 2551	โครงการฝึกอบรมการสืบค้นฐานข้อมูลออนไลน์ ให้แก่คณาจารย์ นิสิต ที่ มศว องค์กรฯ และบุคลากรที่ปฏิบัติงานที่หอสมุด มศว องค์กรฯ	หอสมุด มศว องค์กรฯ	ใช้งบประมาณเงินรายได้ 10,200 บาท
17	10 กรกฎาคม 2551	โครงการส่งเสริมบริการวิชาการ การพัฒนาคุณภาพงานบริการห้องสมุด (กิจกรรมต่อเนื่อง) “กิจกรรมการเสวนาแลกเปลี่ยนเรียนรู้เพื่อก้าวสู่การเป็นผู้ให้บริการอย่างมืออาชีพ” สำหรับคณาจารย์ และนิสิต มศว องค์กรฯ	หอสมุด มศว องค์กรฯ	ใช้งบประมาณเงินรายได้ 450 บาท
18	11 กรกฎาคม 2551	โครงการย่อย “SET Corner เพื่อสร้างการเรียนรู้อย่างกว้างไกลและการลงทุนที่ไร้ขีดจำกัด” กิจกรรมนำความรู้สู่ชุมชนเรื่อง : เงินทองต้องวางแผน ให้แก่นักศึกษาวิทยาลัยการอาชีพ องค์กรฯ	หอสมุด มศว องค์กรฯ	ใช้งบประมาณเงินรายได้ 2,000 บาท
19	23 กรกฎาคม 2551	โครงการย่อย“SET Corner เพื่อสร้างการเรียนรู้อย่างกว้างไกลและการลงทุนที่ไร้ขีดจำกัด” (ต่อเนื่อง) กิจกรรมนำความรู้สู่ชุมชนเรื่อง : การวางแผนพร้อมสรรพเพื่อรับเกษียณ ให้แก่ข้าราชการตำรวจ สภอ. องค์กรฯ	หอสมุด มศว องค์กรฯ	ใช้งบประมาณเงินรายได้ 1,325 บาท
20	10 กันยายน 2551	โครงการอบรมเชิงปฏิบัติการเรื่อง "การสืบค้นฐานข้อมูลต่างประเทศ และการจัดทำบรรณานุกรมด้วยโปรแกรม EndNote " ให้แก่นิสิตคณะพยาบาลศาสตร์ มศว องค์กรฯ	หอสมุด มศว องค์กรฯ	-
21	22 กันยายน 2551	โครงการอบรมเชิงปฏิบัติการ "How EndNote can help you with your Research and Thesis" ให้แก่นิสิตคณะวิศวกรรมศาสตร์ มศว องค์กรฯ	หอสมุด มศว องค์กรฯ	-
22	25 กันยายน 2551	โครงการเวทีแถลงนโยบายการบริหารงานกรุงเทพมหานคร ให้แก่นิสิต คณาจารย์ บุคลากร และประชาชนทั่วไป	สำนักหอสมุดกลาง	-

● การเข้าเยี่ยมชมและศึกษาดูงานด้านห้องสมุด

ในปีงบประมาณ 2551 สำนักหอสมุดกลาง หอสมุด มศว องค์กรฯ และห้องสมุด คณะแพทยศาสตร์ ได้ให้การต้อนรับผู้มาเยี่ยมชมและขอศึกษาดูงานของหน่วยงานทั้งภายในและภายนอก มหาวิทยาลัยดังนี้

▼ สำนักหอสมุดกลาง

ลำดับที่	วัน เดือน ปี	หน่วยงาน	จำนวนคน
1.	25 ตุลาคม 2550	นักศึกษาปริญญาโท สาขาวิชาการบริหารการศึกษา และอาจารย์ผู้ควบคุม มหาวิทยาลัยราชภัฏพิบูลสงคราม	27 คน
2.	25 ตุลาคม 2550	อาจารย์และนักศึกษา ระดับบัณฑิตศึกษา สาขาหลักสูตรและการสอน มหาวิทยาลัยราชภัฏสกลนคร	39 คน
3.	10 พฤศจิกายน 2550	นักศึกษา สาขาบริหารการศึกษาและสาขาหลักสูตรและการสอน มหาวิทยาลัยราชภัฏวไลยอลงกรณ์ในพระบรมราชูปถัมภ์	39 คน
4.	16 พฤศจิกายน 2550	นักศึกษาหลักสูตรศึกษาศาสตรมหาบัณฑิตและหลักสูตร ปรัชญาคุษฎีบัณฑิต สาขาวิชาการบริหารการศึกษา คณะศึกษาศาสตร์ มหาวิทยาลัยวงษ์ชวลิตกุล	77 คน
5.	24 พฤศจิกายน 2550	นิสิตปริญญาเอกสาขาวิชาสิ่งแวดล้อมศึกษา คณะสิ่งแวดล้อมและทรัพยากรศาสตร์ มหาวิทยาลัยมหาสารคาม	21 คน
6.	18 มกราคม 2551	ผู้อำนวยการห้องสมุดสถาบันการพัฒนาเศรษฐกิจและคณะจาก มหาวิทยาลัย Kyoto ประเทศญี่ปุ่น	4 คน
7.	26 มกราคม 2551	ครู/อาจารย์ โรงเรียนสามเสนวิทยาลัย	30 คน
8.	15 กุมภาพันธ์ 2551	นิสิตปริญญาโทและอาจารย์ประจำวิชา คณะศึกษาศาสตร์ มหาวิทยาลัยทักษิณ	41 คน
9.	4 มีนาคม 2551	Dr.Robert D. Stueart นำนิสิตบรรณารักษ์ชาวเวียดนาม	25 คน
10.	9 มีนาคม 2551	นักศึกษาสาขาวิจัยและประเมินผลการศึกษา มหาวิทยาลัยราชภัฏ นครสวรรค์	19 คน
11.	8 เมษายน 2551	นักศึกษาปริญญาโท สาขาวิชาการบริหารการศึกษา มหาวิทยาลัยราชภัฏอุบลราชธานี	50 คน
12.	28 เมษายน 2551	ผู้เข้ารับการอบรมหลักสูตร “การวิจัยทางการศึกษา” รุ่นที่ 18 ของสำนักทดสอบทางการศึกษาและจิตวิทยา	31 คน
13.	30 เมษายน 2551	นักศึกษาสาขาวิจัยและประเมินผลการศึกษา มหาวิทยาลัยราชภัฏเลย	20 คน
14.	6-15 พฤษภาคม 2551	ผู้เข้าอบรมเชิงปฏิบัติการเรื่อง “การวิจัยเชิงคุณภาพ” รุ่นที่ 4 ของสถาบันวิจัยพฤติกรรมศาสตร์	31 คน
15.	7-8 พฤษภาคม 2551	ผู้เข้าอบรมสถาบันวิจัยและพัฒนาผู้ที่มีความสามารถพิเศษ มหาวิทยาลัยศรีนครินทรวิโรฒ	3 คน

ลำดับที่	วัน เดือน ปี	หน่วยงาน	จำนวนคน
16.	10 พฤษภาคม 2551	โรงเรียนชุมชนบ้านอ่าวลึกเหนือ จังหวัดกระบี่	11 คน
17.	13 พฤษภาคม 2551	คณาจารย์และนักศึกษาระดับปริญญาเอก หลักสูตรครุศาสตร์บัณฑิต สาขาวิชาการบริหารการศึกษา มหาวิทยาลัยราชภัฏอุบลราชธานี	30 คน
18	4 มิถุนายน 2551	นักศึกษาระดับบัณฑิตศึกษา และอาจารย์ผู้ควบคุม สาขาหลักสูตรและการสอน มหาวิทยาลัยราชภัฏอุดรธานี	11 คน
19	9-13 มิถุนายน 2551	บุคลากรสังกัดโรงพยาบาลชลประทาน (นางสาวศิริพรรณ โพธิ์อินทร์)	1 คน
20	12 กรกฎาคม 2551	นักศึกษาระดับปริญญาตรี สาขาการจัดการการปฐมวัยศึกษา รุ่นที่ 3 มหาวิทยาลัยราชภัฏพระนคร	15 คน
21	31 กรกฎาคม 2551	นักศึกษาระดับปริญญาตรี ชั้นปีที่ 1/2551 โปรแกรมวิชาคณิตศาสตร์ วิทยาศาสตร์ทั่วไป และคอมพิวเตอร์ศึกษา มหาวิทยาลัยราชภัฏธนบุรี	51 คน
22	6 สิงหาคม 2551	นักศึกษาระดับปริญญาตรี สาขาวิชาการบริหารการศึกษา มหาวิทยาลัยราชภัฏสุราษฎร์ธานี	37 คน
23	15 สิงหาคม 2551	คณาจารย์และนักศึกษาระดับปริญญาโท สาขาวิชาวิจัยและประเมินผล การศึกษา รุ่นที่ 1 มหาวิทยาลัยราชภัฏพิบูลสงคราม	11 คน
24	24 สิงหาคม 2551	นิสิตปริญญาโท สาขาเทคโนโลยีการศึกษา ชั้นปีที่ 2 ภาควิชาเทคโนโลยีทางการศึกษา คณะศึกษาศาสตร์ มศว	17 คน
25	12 กันยายน 2551	นักศึกษาระดับปริญญาโท คณะวิทยาศาสตร์และเทคโนโลยี มหาวิทยาลัยราชภัฏอุดรดิตถ์ ศูนย์การศึกษาเมืองศรีเทพ จังหวัดเพชรบูรณ์	20 คน
26	12 กันยายน 2551	นักศึกษาระดับปริญญาโทและคณาจารย์ สาขาวิชาการพัฒนาหลักสูตร และการเรียนการสอน มหาวิทยาลัยราชภัฏอุบลราชธานี	33 คน
		รวม	694 คน

▼ หอสมุด มหาวิทยาลัยศรีนครินทรวิโรฒ องค์กรักษ์

ลำดับที่	วัน เดือน ปี	หน่วยงาน	จำนวนคน
1	6 ตุลาคม 2550	เจ้าหน้าที่/บรรณารักษ์ห้องสมุดพร้อมคณะทำงาน สำนักหอสมุดและ เทคโนโลยีสารสนเทศ มหาวิทยาลัย มหาจุฬาลงกรณราชวิทยาลัย อำเภอวังน้อย จังหวัดพระนครศรีอยุธยา	25 คน
2	17 ตุลาคม 2550	คณะเทคโนโลยีสื่อสารมวลชน มหาวิทยาลัยเทคโนโลยีราชมงคลธัญบุรี นำบุคลากรและอาจารย์ควบคุมหลักสูตรของกระทรวงศึกษาธิการ เวียดนาม	16 คน
3	4 มิถุนายน 2551	นิสิตชั้นปีที่ 1 สาขาวิศวกรรมโทรคมนาคมและสาขาวิศวกรรมเครื่องกล มหาวิทยาลัยศรีนครินทรวิโรฒ	82 คน
4	4 มิถุนายน 2551	นิสิตชั้นปีที่ 1 สาขาวิศวกรรมอุตสาหกรรม มหาวิทยาลัย ศรีนครินทรวิโรฒ	49 คน
5	6 มิถุนายน 2551	นิสิตชั้นปีที่ 1 สาขาวิศวกรรมไฟฟ้าและสาขาวิศวกรรมเคมี มหาวิทยาลัยศรีนครินทรวิโรฒ	88 คน
6	9 มิถุนายน 2551	นิสิตชั้นปีที่ 1 สาขาวิศวกรรมโยธาและสิ่งแวดล้อม และสาขาวิศวกรรมชีวการแพทย์ มหาวิทยาลัยศรีนครินทรวิโรฒ	92 คน
		รวม	352 คน

ในปีงบประมาณ พ.ศ. 2551 สำนักหอสมุดกลาง หอสมุด มศว องค์กรฯ และห้องสมุด คณะแพทยศาสตร์ ได้นำบุคลากรในสังกัดไปเยี่ยมชมและศึกษาดูงานในประเทศและต่างประเทศ ดังนี้

▼ สำนักหอสมุดกลาง

ลำดับที่	วัน เดือน ปี	หน่วยงาน	จำนวนคน	ค่าใช้จ่าย
1.	12 - 16 ตุลาคม 2550	บุคลากรสำนักหอสมุดกลาง ศึกษาดูงานห้องสมุด และแหล่งการเรียนรู้ ณ ประเทศสหรัฐอเมริกา	5 คน	ใช้งบประมาณ เงินรายได้ 599,778.50 บาท
2.	1 กุมภาพันธ์ 2551	ศึกษาดูงานภายในประเทศ ณ สำนักหอสมุด มหาวิทยาลัยบูรพา บุคลากรสำนักงานผู้อำนวยการ	10 คน	ใช้งบประมาณ เงินรายได้ 1,120 บาท
3.	3 มีนาคม 2551	บุคลากรงานบริการทรัพยากรสารสนเทศ และงานพัฒนาทรัพยากรสารสนเทศ ศึกษาดูงานภายในประเทศ ณ หอสมุด พระราชวังสนามจันทร์ มหาวิทยาลัยศิลปากร จังหวัดนครปฐม	21 คน	ใช้งบประมาณ เงินรายได้ 3,279 บาท
4.	20 - 21 มีนาคม 2551	บุคลากรงานเทคโนโลยีการศึกษา ศึกษาดูงานภายในประเทศ ณ สำนักวิทยบริการ มหาวิทยาลัยมหาสารคาม และสำนักวิทยบริการ มหาวิทยาลัยอุบลราชธานี	4 คน	ใช้งบประมาณ เงินรายได้ 9,525 บาท
	6 - 8 สิงหาคม 2551	บุคลากรงานวิเคราะห์และจัดทำฐานข้อมูล ทรัพยากรสารสนเทศ งานส่งเสริมผู้ใช้ และงานพัฒนาทรัพยากรสารสนเทศ ศึกษาดูงานภายในประเทศ ณ ศูนย์บรรณสารและสื่อการศึกษา มหาวิทยาลัยเทคโนโลยีสุรนารี และสำนักวิทยบริการ มหาวิทยาลัยขอนแก่น	21 คน	ใช้งบประมาณ เงินรายได้ 37,990 บาท

▼ หอสมุด มศว องค์กรฯ

ลำดับที่	วัน เดือน ปี	หน่วยงาน	จำนวนคน	ค่าใช้จ่าย
1.	30 เมษายน 2551	ศึกษาดูงานภายในประเทศ ณ สำนักหอสมุด มหาวิทยาลัยบูรพา	26 คน	ใช้งบประมาณ เงินรายได้ 10,280 บาท

การทำนุบำรุงศิลปวัฒนธรรม

ในปีงบประมาณ 2551 สำนักหอสมุดกลาง ได้จัดทำโครงการทำนุบำรุงศิลปวัฒนธรรม ดังนี้

ลำดับ- ที่	วันเดือนปีที่จัด / จำนวนวัน	กิจกรรม	โครงการ	หน่วยงานที่จัด	ค่าใช้จ่าย
1.	8 เมษายน 2551	รดน้ำของพรผู้ใหญ่ในเทศกาลสงกรานต์	โครงการประจำปี	หอสมุด มศว องครักษ์	เงินนอก งบประมาณ 6,480 บาท
2.	10 เมษายน 2551	รดน้ำของพรผู้ใหญ่ในเทศกาลสงกรานต์	โครงการประจำปี	สำนักหอสมุดกลาง	เงินนอก งบประมาณ 2,000 บาท
3.	23 มิถุนายน - 6 กรกฎาคม 2551	หล่อเทียนพรรษา และ ทอดผ้าป่าสามัคคี ณ วัดเนินทอง อำเภอปากท่อ จังหวัดราชบุรี	โครงการสืบสาน วัฒนธรรม	สำนักหอสมุดกลาง หอสมุด มศว องครักษ์	เงินนอก งบประมาณ 6,380 บาท ถวายวัด 55,000 บาท
4.	23 มิถุนายน 2551	- ขยับกรับขับเสภา ไทย มอญ ลาว	โครงการจัดงานสัปดาห์ ศาสตราจารย์ ดร.สุดใจ	สำนักหอสมุดกลาง	เงินนอก งบประมาณ
	23 มิถุนายน 2551	- บรรยายเรื่อง “ภูมิปัญญาใน อาหารไทย”	เหล่าสุนทร ประจำปี พ.ศ. 2551	หอสมุด มศว องครักษ์	19,167 บาท
	24 มิถุนายน 2551			สำนักหอสมุดกลาง	
	23 มิถุนายน 2551	- สาธิต / สอนการแกะสลัก ผัก ผลไม้		หอสมุด มศว องครักษ์	
	26 มิถุนายน 2551			สำนักหอสมุดกลาง	
5.	5 - 7 กันยายน 2551	ฝึกปฏิบัติธรรมเพื่อพัฒนาจิต	โครงการฝึกปฏิบัติ ธรรมเพื่อพัฒนาจิต	สำนักหอสมุดกลาง	10,020 บาท

การพัฒนาศักยภาพนิสิต

ตามที่มหาวิทยาลัยศรีนครินทรวิโรฒ มีนโยบายจัดสรรเงินกองทุนพัฒนามหาวิทยาลัย ในส่วนของฝ่ายกิจการนิสิต ประเภทสงเคราะห์นิสิตช่วยงานในหน่วยงานต่างๆ ของมหาวิทยาลัย โดยกำหนดนโยบายให้หน่วยงานที่ได้รับจัดสรรเงินจากกองทุน ต้องให้ความร่วมมือในการมอบงานที่นิสิตจะต้องได้รับความรู้ การฝึกฝนทักษะในการทำงาน รวมทั้งการได้รู้จักการมีมนุษยสัมพันธ์ที่ดีต่อบุคคลอื่น และเพื่อนร่วมงาน อันเป็นแนวทางหนึ่งที่นิสิตจะได้นำประสบการณ์จากการทำงานไปใช้หลังจากสำเร็จการศึกษา เป็นการพัฒนาศักยภาพของนิสิตนอกเหนือจากความรู้ที่นิสิตได้รับจากการเรียนในวิชาของตน ซึ่งสำนักหอสมุดกลาง ได้รับการจัดสรรเงินกองทุนในโครงการจ้างนิสิตช่วยงาน ดังนี้

● เงินกองทุนพัฒนามหาวิทยาลัย กองกิจการนิสิต

ตั้งแต่เดือนกุมภาพันธ์ - 30 เมษายน 2551

- งานพัฒนาทรัพยากรสารสนเทศ	ใช้เงินไป	4,800 บาท
- งานวิเคราะห์และจัดทำฐานข้อมูลทรัพยากรสารสนเทศ	ใช้เงินไป	4,800 บาท
- งานส่งเสริมผู้ใช้	ใช้เงินไป	14,400 บาท
- หอสมุด มศว องค์กรักษ์	ใช้เงินไป	33,600 บาท

ตั้งแต่เดือนกรกฎาคม - 15 กันยายน 2551

- งานบริการทรัพยากรสารสนเทศ	ใช้เงินไป	6,720 บาท
- งานพัฒนาทรัพยากรสารสนเทศ	ใช้เงินไป	13,440 บาท
- งานวิเคราะห์และจัดทำฐานข้อมูลทรัพยากรสารสนเทศ	ใช้เงินไป	8,960 บาท
- งานส่งเสริมผู้ใช้	ใช้เงินไป	4,480 บาท
- หอสมุด มศว องค์กรักษ์	ใช้เงินไป	<u>8,960 บาท</u>

รวมใช้เงินทั้งสิ้น 42,560 บาท

เงินทุนศาสตราจารย์ ดร.สุตใจ เหล่าสุนทร สำหรับจ้างนิสิตช่วยงาน

ปี 2550	ได้รับเงิน	20,000 บาท
ปี 2551	ได้รับเงิน	<u>20,000 บาท</u>
	รวมมีเงิน	<u>40,000 บาท</u>

ใช้ไประหว่างเดือนมกราคม 2550 - สิงหาคม 2551 23,840 บาท

เงินทุนคงเหลือ 16,160 บาท

และได้รับทุนศาสตราจารย์ ดร.สุดใจ เหล่าสุนทร เพื่อเป็นทุนให้บัณฑิต กศ.บ. 5 ปี ชั้นปีที่ 1 จำนวน 2 ทุน โดยแบ่งเป็นทุนสำหรับนิสิตคณะวิทยาศาสตร์ และคณะศิลปกรรมศาสตร์ 1 ทุนๆ ละ 22,000 บาท และทุนสำหรับนิสิตคณะมนุษยศาสตร์และสังคมศาสตร์ 1 ทุนๆ ละ 16,000 บาท รวม 38,000 บาท โดยผู้ที่ได้รับทุน คือ

- | | | |
|-----------------|------------|---------------------|
| 1. นางสาวภรณี | สืบเครือ | นิสิตคณะสังคมศาสตร์ |
| 2. นางสาวภาพิมล | ภักดีบำรุง | นิสิตคณะวิทยาศาสตร์ |

● การฝึกงานห้องสมุด

สำนักหอสมุดกลาง ได้ให้ความร่วมมือในการฝึกงานให้แก่นิสิต นักศึกษา วิชาเอก บรรณารักษศาสตร์และสารสนเทศศาสตร์ จากสถาบันต่างๆ เพื่อเพิ่มทักษะและฝึกประสบการณ์วิชาชีพ โดยในปีงบประมาณ พ.ศ. 2551 ได้ฝึกงานให้นิสิต ดังนี้

▼ สำนักหอสมุดกลาง

ลำดับที่	วัน เดือน ปี	จากหน่วยงาน	จำนวน (คน)
1.	7 พฤศจิกายน 2550 - 6 ธันวาคม 2550	นิสิตระดับปริญญาตรี ภาควิชาบรรณารักษศาสตร์และ สารสนเทศศาสตร์ คณะมนุษยศาสตร์ มหาวิทยาลัย ศรีนครินทรวิโรฒ	31 คน
2.	24 ธันวาคม 2550 - 8 กุมภาพันธ์ 2551	นิสิตระดับปริญญาตรี ภาควิชาบรรณารักษศาสตร์ คณะมนุษยศาสตร์และสังคมศาสตร์ มหาวิทยาลัยบูรพา	1 คน
รวม			32 คน

ส่วนที่ 3

การประกันคุณภาพการศึกษา
ของสำนักหอสมุดกลาง

การประกันคุณภาพการศึกษาของสำนักหอสมุดกลาง

มหาวิทยาลัยศรีนครินทรวิโรฒ กำหนดให้ทุกหน่วยงาน ประเมินคุณภาพการศึกษาภายใน เพื่อสนองต่อการพัฒนาคุณภาพและมาตรฐานการศึกษา และรองรับการประเมินคุณภาพการศึกษาจากภายนอก มหาวิทยาลัยศรีนครินทรวิโรฒ ได้กำหนดมาตรฐานและตัวบ่งชี้ในส่วนของกระบวนการเรียนการสอน สำนักหอสมุดกลาง ได้ยึดมาตรฐานของมหาวิทยาลัยเป็นแนวทางในการกำหนด มาตรฐานและตัวบ่งชี้ขึ้น คือ คู่มือ มาตรฐาน และตัวบ่งชี้สำหรับการประเมินคุณภาพการศึกษาภายใน สำนักหอสมุดกลาง มหาวิทยาลัยศรีนครินทรวิโรฒ ประจำปี 2551 สำหรับทำการประเมินคุณภาพการศึกษาภายในของสำนักหอสมุดกลาง เพื่อนำไปเป็นแนวทางและพัฒนางานของสำนักหอสมุดกลาง ที่มีหน้าที่ สนับสนุน ส่งเสริมการเรียนการสอน งานวิจัย การบริการวิชาการ และรวมถึงการทำนุบำรุงศิลปวัฒนธรรม ให้มหาวิทยาลัยศรีนครินทรวิโรฒ ก้าวไปสู่ความเป็นเลิศทางวิชาการผลิตบัณฑิตที่มีคุณภาพสู่สังคม

กิจกรรมการดำเนินงานการประกันคุณภาพการศึกษาของสำนักหอสมุดกลาง ในรอบปีงบประมาณ 2551

1. มีการจัดประชุมการจัดทำมาตรฐานและตัวบ่งชี้ จำนวน 6 ครั้ง
 - 1.1 วันที่ 30 พฤษภาคม 2551
 - 1.2 วันที่ 9 มิถุนายน 2551
 - 1.3 วันที่ 16 มิถุนายน 2551
 - 1.4 วันที่ 2 กรกฎาคม 2551
 - 1.5 วันที่ 3 กรกฎาคม 2551
 - 1.6 วันที่ 16 กรกฎาคม 2551
2. บุคลากรสำนักหอสมุดกลาง จำนวน 10 คน เข้าร่วมการพัฒนากลไกการประเมินคุณภาพการศึกษาสำหรับบุคลากร วันที่ 17 ธันวาคม 2550
3. ผู้อำนวยการสำนักหอสมุดกลาง และนางสาวรัตนาพร สงวนประสาทร เข้าร่วมผู้ประเมินคุณภาพการศึกษาภายในระดับอุดมศึกษา วันที่ 7 - 8 มกราคม 2551
4. จัดอบรมให้ความรู้การพัฒนามาตรฐานตัวบ่งชี้และเกณฑ์การประเมินให้แก่บุคลากรในสังกัด วันที่ 22 มกราคม 2551
5. ส่งนางสาวรัตนาพร สงวนประสาทร และนางสาวนงลักษณ์ พจนารักษ์ เข้าร่วมสัมมนาเชิงปฏิบัติการ เรื่อง การสร้างและพัฒนาตัวบ่งชี้และเกณฑ์การประเมินคุณภาพการศึกษาภายในสำนักงานอธิการบดี วันที่ 19 - 20 สิงหาคม 2551

2. บุคลากรของสำนักหอสมุดกลาง ได้รับเชิญเป็นกรรมการประเมินคุณภาพการศึกษาภายในให้แก่หน่วยงานต่างๆ ดังนี้

ลำดับที่	วัน เดือน ปี	หน่วยงานที่ประเมิน	บุคลากรที่เป็นกรรมการประเมิน
1.	14 พฤษภาคม 2551	สำนักงานคณบดี คณะพยาบาลศาสตร์	นางสาวรัตนาพร สงวนประสาทพร
2.	27 พฤษภาคม 2551	คณะแพทยศาสตร์	นางสาวนงลักษณ์ พจนารักษ์
3.	17 มิถุนายน 2551	สำนักงานคณบดี คณะทันตแพทยศาสตร์	นางสาวนงลักษณ์ พจนารักษ์
4.	20 มิถุนายน 2551	สำนักงานคณบดี คณะพลศึกษา	นางสาวนงลักษณ์ พจนารักษ์
5.	20 มิถุนายน 2551	ภาควิชาภาษาตะวันตก คณะมนุษยศาสตร์	นางสาวรัตนาพร สงวนประสาทพร
6.	14 กรกฎาคม 2551	คณะพลศึกษา	ผู้ช่วยศาสตราจารย์นงนารถ ชัยรัตน์
7.	22 กรกฎาคม 2551	สำนักสื่อและเทคโนโลยีการศึกษา	นางสาวรัตนาพร สงวนประสาทพร
8.	7 สิงหาคม 2551	สำนักงานบริหารกิจการหอพัก มศว	นางสาวนงลักษณ์ พจนารักษ์
9.	28 สิงหาคม 2551	สำนักหอสมุดกลาง มหาวิทยาลัยเทคโนโลยีพระจอมเกล้าพระนครเหนือ	ผู้ช่วยศาสตราจารย์นงนารถ ชัยรัตน์
10.	2 กันยายน 2551	สำนักวิทยบริการและเทคโนโลยีสารสนเทศ มหาวิทยาลัยราชภัฏพระนคร	ผู้ช่วยศาสตราจารย์นงนารถ ชัยรัตน์

การประกันคุณภาพการศึกษาภายใน

มหาวิทยาลัย ได้กำหนดองค์ประกอบและตัวบ่งชี้ สำหรับการประกันคุณภาพการศึกษาภายใน ประจำปีการศึกษา 2550 จำนวน 6 มาตรฐาน 36 ตัวบ่งชี้ และเพื่อให้การประกันคุณภาพการศึกษาภายใน มีความครอบคลุมและเหมาะสมกับคณะ / หน่วยงานเทียบเท่า สามารถดำเนินการได้ดังนี้

1. หน่วยงานที่มีการเรียนการสอน สามารถกำหนดตัวบ่งชี้เพิ่มเติม ให้สอดคล้องกับสถานะของหน่วยงาน
2. หน่วยงานที่ไม่มีการเรียนการสอน สามารถปรับเปลี่ยน / เพิ่มเติม ตัวบ่งชี้ในบางมาตรฐาน ให้เหมาะสมกับสถานะของหน่วยงาน

สำนักหอสมุดกลาง เป็นหน่วยงานที่ไม่มีการเรียนการสอน องค์ประกอบและตัวบ่งชี้ที่มหาวิทยาลัย กำหนดให้ใช้ในการประกันคุณภาพการศึกษาภายใน ยังไม่สอดคล้องครอบคลุมกับภารกิจของสำนักหอสมุดกลาง ดังนั้น สำนักหอสมุดกลางจึงได้จัดประชุม และทำประชาพิจารณ์บุคลากรสำนักหอสมุดกลาง เพื่อร่วมกันพัฒนาปรับปรุงเพิ่มเติม องค์ประกอบและตัวบ่งชี้ โดยยึดองค์ประกอบและตัวบ่งชี้ของสถาบัน และหน่วยงานหลัก ได้แก่ มหาวิทยาลัยศรีนครินทรวิโรฒ สำนักงานรับรองมาตรฐานและประเมินคุณภาพการศึกษา (องค์การมหาชน) ประกาศทบวง มหาวิทยาลัย และมาตรฐานห้องสมุดสถาบันอุดมศึกษาของ สหภาพห้องสมุดแห่งประเทศไทย รวมทั้งศึกษาเปรียบเทียบกับองค์ประกอบและตัวบ่งชี้ของห้องสมุด สถาบันอุดมศึกษาแห่งอื่นๆ มาเป็นแนวทางในการกำหนดองค์ประกอบและตัวบ่งชี้ ของสำนักหอสมุดกลาง สรุปได้ จำนวน 6 องค์ประกอบ 36 ตัวบ่งชี้ ดังต่อไปนี้

องค์ประกอบที่ 1	ปรัชญา ปณิธาน วัตถุประสงค์ และแผนการดำเนินการ	มีจำนวน 2	ตัวบ่งชี้
องค์ประกอบที่ 2	ภารกิจหลัก	มีจำนวน 9	ตัวบ่งชี้
องค์ประกอบที่ 3	การทำนุบำรุงศิลปวัฒนธรรม	มีจำนวน 1	ตัวบ่งชี้
องค์ประกอบที่ 4	การบริหารและการจัดการ	มีจำนวน 12	ตัวบ่งชี้
องค์ประกอบที่ 5	การเงินและงบประมาณ	มีจำนวน 10	ตัวบ่งชี้
องค์ประกอบที่ 6	ระบบและกลไกการประกันคุณภาพ	มีจำนวน 2	ตัวบ่งชี้

บทสรุปสำหรับผู้บริหาร

การประเมินคุณภาพการศึกษาภายในของสำนักหอสมุดกลาง มหาวิทยาลัยศรีนครินทรวิโรฒ ประจำปีการศึกษา 2550 กรรมการได้ประเมินคุณภาพโดยพิจารณาตามองค์ประกอบ และตัวบ่งชี้ จำนวน 6 องค์ประกอบ 36 ตัวบ่งชี้ โดยมีผลการประเมินคุณภาพ และสรุปจุดแข็ง การสร้างเสริมความแข็งแกร่ง จุดอ่อน และแนวทางแก้ไขโดยรวม ดังนี้

ตาราง ป.1

ผลการประเมินรายตัวบ่งชี้

องค์ประกอบ/ตัวบ่งชี้ (6 องค์ประกอบ 36 ตัวบ่งชี้)	หน่วย นับ	ผลดำเนินงาน ปี 2550			เป้า หมาย 2550	คะแนนที่ได้ (เกณฑ์ 5 คะแนน)				
		ตัวตั้ง 2550	ตัว หาร 2550	ผล ลัพธ์ 2550		อิงมาตรฐาน	พัฒนาการ	บรรลุเป้าหมาย	รวม	
องค์ประกอบที่ 1 ปรัชญา ปณิธาน วัตถุประสงค์ และแผนการดำเนินการ										
1.1	มีการกำหนดปรัชญา หรือปณิธาน ตลอดจนมีกระบวนการพัฒนา ยุทธศาสตร์แผนดำเนินงานและมีการกำหนด ตัวบ่งชี้เพื่อวัดความสำเร็จของการ ดำเนินงานตามแผนให้ครบทุกภารกิจ	ระดับ	5	0	5	5	2	1	1	4
1.2	ร้อยละของการบรรลุเป้าหมายตามตัว บ่งชี้ของการปฏิบัติงานที่กำหนด	ร้อยละ	30	31	96.78	90	3	1	1	5
คะแนนเฉลี่ยองค์ประกอบ								4.50		

องค์ประกอบ/ตัวบ่งชี้ (6 องค์ประกอบ 36 ตัวบ่งชี้)	หน่วย นับ	ผลดำเนินงาน ปี 2550			เป้า หมาย 2550	คะแนนที่ได้ (เกณฑ์ 5 คะแนน)				
		ตัวตั้ง 2550	ตัวหาร 2550	ผลลัพธ์ 2550		อิงมาตรฐาน	พัฒนาการ	บรรลุเป้าหมาย	รวม	
องค์ประกอบที่ 2 ภารกิจหลัก										
2.1	มีระบบและกลไกในการพัฒนาการปฏิบัติงานและการให้บริการ	ระดับ	4	0	5	6	3	1	0	4
2.2	*สัดส่วนบุคลากรสายสนับสนุนต่ออาจารย์ประจำ	สัดส่วน	1,382	107	12.92	0			N/A	
2.3	*สัดส่วนบุคลากรสายสนับสนุนต่อนิสิตเต็มเวลาเทียบเท่า	สัดส่วน	18,582	107	173.66	0			N/A	
2.4	ระบบและกลไกการบริการวิชาการแก่สังคมตามเป้าหมายของมหาวิทยาลัย	ระดับ	5	0	5	5	3	1	1	5
2.5	ร้อยละจำนวนกิจกรรมหรือโครงการบริการวิชาการและวิชาชีพที่ตอบสนองความต้องการพัฒนาและเสริมสร้างความเข้มแข็งของสังคมชุมชน ประเทศชาติต่อบุคลากร	ร้อยละ	20	107	18.69	12.41	1	1	1	3
2.6	ร้อยละของความพึงพอใจของผู้รับบริการ	ร้อยละ	8,780	12,660	69.35	64.51	1	1	1	3
2.7	ร้อยละของผู้เข้าร่วมกิจกรรมการให้ความรู้เกี่ยวกับห้องสมุด	ร้อยละ	3,439	5,367	64.08	84.08	2	0	0	2
2.8	การเข้าใช้เว็บไซต์ของห้องสมุด	เฉลี่ย	482,861	12	40,238.42	57,616	2	1	0	3
2.9	จำนวนการให้บริการ / กิจกรรมเชิงรุก	กิจกรรม	7	0	7	10	2	1	0	3
คะแนนเฉลี่ยองค์ประกอบ								3.29		
องค์ประกอบที่ 3 การทำนุบำรุงศิลปวัฒนธรรม										
3.1	มีระบบและกลไกการทำนุบำรุงศิลปวัฒนธรรม	ระดับ	3	0	3	3	2	0.67	1	3.67
คะแนนเฉลี่ยองค์ประกอบ								3.67		

องค์ประกอบ/ตัวบ่งชี้ (6 องค์ประกอบ 36 ตัวบ่งชี้)	หน่วย นับ	ผลดำเนินงาน ปี 2550			เป้า หมาย 2550	คะแนนที่ได้ (เกณฑ์ 5 คะแนน)				
		ตัวตั้ง	ตัวหาร	ผลลัพธ์		อิงมาตรฐาน	พัฒนาการ	บรรลุเป้าหมาย	รวม	
		2550	2550	2550						
องค์ประกอบที่ 4 การบริหารและการจัดการ										
4.1	ระดับคุณภาพของกรรมการบริหาร	ข้อ	5	0	5	5	2	1	1	4
4.2	ภาวะผู้นำของผู้บริหารทุกระดับของ สถาบัน	ระดับ	3	0	3	3	2	1	1	4
4.3	มีการพัฒนาสถาบันสู่องค์กรเรียนรู้	ระดับ	0	0	0	3	0	0	0	0
4.4	มีระบบและกลไกในการบริหาร ทรัพยากรบุคคลเพื่อพัฒนาและธำรง รักษาไว้ให้บุคลากรมีคุณภาพและ ประสิทธิภาพ	ระดับ	4	0	4	4	2	0.67	1	3.67
4.5	ศักยภาพของระบบฐานข้อมูลเพื่อการ บริหาร	ระดับ	3	0	3	3	3	1	1	5
4.6	ระดับความสำเร็จในการเปิดโอกาส ให้บุคคลภายนอกเข้ามามีส่วนร่วมใน การพัฒนาหน่วยงาน	ระดับ	4	0	4	4	2	1	1	4
4.7	มีการนำระบบบริหารความเสี่ยงมาใช้ ในกระบวนการบริหาร	ระดับ	5	0	5	5	3	1	1	5
4.8	ระดับความสำเร็จของการถ่ายทอดตัว บ่งชี้และเป้าหมายของระดับองค์กรสู่ ระดับบุคคล	ระดับ	6	0	6	5	1	0.33	1	2.33
4.9	ร้อยละของบุคลากรประจำสาย สนับสนุนที่ได้รับพัฒนาความรู้และ ทักษะในวิชาชีพทั้งในประเทศและ ต่างประเทศ	ร้อยละ	107	107	100	80	3	1	1	5
4.10	ระดับความสำเร็จในการลดระยะเวลา และขั้นตอนการปฏิบัติงานบริการ	ระดับ	8	0	8	8	3	1	1	5
4.11	ระดับความสำเร็จของการดำเนินการ ตามมาตรการประหยัดพลังงาน	ระดับ	4	0	4	5	2	0.67	1	3.67
4.12	ระดับความสำเร็จของการดำเนินการ ดำเนินกิจกรรม 5 ส	ระดับ	0	0	0	4	0	0	0	0
คะแนนเฉลี่ยองค์ประกอบ										3.47

องค์ประกอบ/ตัวบ่งชี้ (6 องค์ประกอบ 36 ตัวบ่งชี้)	หน่วย นับ	ผลดำเนินงาน ปี 2550			เป้า หมาย 2550	คะแนนที่ได้ (เกณฑ์ 5 คะแนน)				
		ตัวตั้ง	ตัวหาร	ผลลัพธ์		อิงมาตรฐาน	พัฒนาการ	บรรลุเป้าหมาย	รวม	
		2550	2550	2550						
องค์ประกอบที่ 5 การเงินและงบประมาณ										
5.1	มีระบบและกลไกในการจัดสรรการวิเคราะห์ค่าใช้จ่ายการตรวจสอบการเงินและงบประมาณอย่างมีประสิทธิภาพ	ระดับ	7	0	7	5	3	1	1	5
5.2	มีการใช้ทรัพยากรภายในและภายนอกสถาบันร่วมกัน	ระดับ	1	0	1	4	1	0	0	1
5.3	ค่าใช้จ่ายและมูลค่าของหน่วยงานในการให้บริการทางวิชาการและวิชาชีพเพื่อสังคมต่อบุคลากร	บาท	1,427,719	107	13,343.17	7,500	3	1	1	5
5.4	*ค่าใช้จ่ายทั้งหมดต่อจำนวนบุคลากร	บาท	40,813,896.94	107	381,438.30				N/A	
5.5	*ร้อยละของเงินเหลือจ่ายสุทธิต่องบดำเนินการ	ร้อยละ	1,800,090	40,813,896.94	4.41	>10%	1	0	0	1
5.6	*งบประมาณสำหรับการพัฒนาบุคลากรในประเทศและต่างประเทศต่อจำนวนบุคลากร	สัดส่วน	640,000.00	107	5,981.31				N/A	
5.7	*ร้อยละของเงินเดือนบุคลากรทั้งหมดต่อค่าใช้จ่ายทั้งหมด	ร้อยละ	18,040,716.00	40,813,896.94	44.20				N/A	
5.8	*ร้อยละของค่าใช้จ่ายทั้งหมดที่ใช้ในระบบสารสนเทศต่องบดำเนินการ	ร้อยละ	16,785,817.24	40,813,896.94	41.13				N/A	
5.9	ค่าใช้จ่ายในการจัดหาทรัพยากรสารสนเทศต่อจำนวนนิสิต	บาท	11,753,649.00	18,582.00	632.53	661.07	2	1	0	3
5.10	จำนวนสมาชิกห้องสมุดต่อจำนวนทรัพยากรสารสนเทศ	สัดส่วน	614,446	22,076	27.83	28.6	1	1	0	2
คะแนนเฉลี่ยองค์ประกอบ										2.83

องค์ประกอบ/ตัวบ่งชี้ (6 องค์ประกอบ 36 ตัวบ่งชี้)	หน่วยนับ	ผลดำเนินงาน ปี 2550			เป้า หมาย 2550	คะแนนที่ได้ (เกณฑ์ 5 คะแนน)				
		ตัวตั้ง 2550	ตัวหาร 2550	ผลลัพธ์ 2550		อิงมาตรฐาน	พัฒนาการ	บรรลุเป้าหมาย	รวม	
		องค์ประกอบที่ 6 ระบบและกลไกการประกันคุณภาพ								
6.1	มีระบบและกลไกการประกันคุณภาพ ภายในที่เป็นส่วนหนึ่งของกระบวนการ บริหารการศึกษา	ระดับ	5	0	5	5	3	1	1	5
6.2	ระดับความสำเร็จของการประกัน คุณภาพการศึกษาภายใน	ระดับ	4	0	4	4	3	1	1	5
คะแนนเฉลี่ยองค์ประกอบ							5.00			
เฉลี่ยรวมทุกตัวบ่งชี้							3.48			
ผลการประเมิน							คุณภาพพอใช้			

ตาราง ป.2

สรุปผลการประเมินตามองค์ประกอบคุณภาพ

องค์ประกอบคุณภาพ	คะแนนการประเมินเฉลี่ย								ผลการประเมิน		หมายเหตุ
									≤ 1.50 การดำเนินงาน ยังไม่ได้คุณภาพ		
									1.51-2.00 การดำเนินงาน คุณภาพพอใช้		
									2.01-2.50 การดำเนินงาน คุณภาพดี		
	ตัวบ่งชี้ สกอ.				ตัวบ่งชี้ สกอ.+สถาบัน				2.51-3.00 การดำเนินงาน คุณภาพดีมาก		
	I	P	O	รวม	I	P	O	รวม	ตัวบ่งชี้ สกอ.	ตัวบ่งชี้ สกอ.+สถาบัน	
องค์ประกอบที่ 1		2	3	2.50		2	3	2.50	คุณภาพดี	คุณภาพดี	
องค์ประกอบที่ 2		3	1	2.00		8	6	2.00	คุณภาพพอใช้	คุณภาพพอใช้	
องค์ประกอบที่ 3		2		2.00		2		2.00	คุณภาพพอใช้	คุณภาพพอใช้	
องค์ประกอบที่ 4	3	7	3	1.86	6	9	8	1.92	คุณภาพพอใช้	คุณภาพพอใช้	
องค์ประกอบที่ 5		4		2.00	7	4		1.83	คุณภาพพอใช้	คุณภาพพอใช้	
องค์ประกอบที่ 6		3	3	3.00		3	3	3.00	คุณภาพดีมาก	คุณภาพดีมาก	
เฉลี่ยรวมทุกองค์ประกอบ	3.00	2.10	2.00	2.13	2.17	2.15	1.82	2.03	คุณภาพดี	คุณภาพดี	
ผลการประเมิน	คุณภาพดีมาก	คุณภาพดี	คุณภาพพอใช้	คุณภาพดี	คุณภาพดี	คุณภาพดี	คุณภาพพอใช้	คุณภาพดี			

ตาราง ป.5

ผลการประเมินตามมาตรฐานสถาบัน/สมศ.

มาตรฐานสถาบันตาม สมศ.	คะแนนการประเมินเฉลี่ย								ผลการประเมิน		หมายเหตุ
	ตัวบ่งชี้ สมศ.				ตัวบ่งชี้ สมศ.+สถาบัน				ตัวบ่งชี้ สมศ.	ตัวบ่งชี้ สมศ.+สถาบัน	
	I	P	O	รวม	I	P	O	รวม			
มาตรฐานที่ 1		4	5	4.50		4	5	4.50	คุณภาพดี	คุณภาพดี	
มาตรฐานที่ 2						12	11	3.29		คุณภาพพอใช้	
มาตรฐานที่ 3		3.67		3.67		3.67		3.67	คุณภาพดี	คุณภาพดี	
มาตรฐานที่ 4	5	4		4.50	10	16.67	15	3.47	คุณภาพดี	คุณภาพพอใช้	
มาตรฐานที่ 5	6			3.00	11	6		2.83	คุณภาพพอใช้	คุณภาพพอใช้	
มาตรฐานที่ 6		5	5	5.00		5	5	5.00	คุณภาพดีมาก	คุณภาพดีมาก	
เฉลี่ยรวมทุกมาตรฐาน	3.67	4.17	5.00	4.08	3.50	3.69	3.27	3.48	คุณภาพดี	คุณภาพพอใช้	
ผลการประเมิน	คุณภาพดี	คุณภาพดี	คุณภาพดีมาก	คุณภาพดี	คุณภาพพอใช้	คุณภาพดี	คุณภาพพอใช้	คุณภาพพอใช้			

ผลการตรวจประเมินคุณภาพการศึกษา

คณะกรรมการตรวจสอบและประเมินคุณภาพการศึกษา ได้ประชุมพิจารณาผลการประเมิน เมื่อวันที่ 23 กรกฎาคม 2551 และเห็นว่า สำนักหอสมุดกลาง มหาวิทยาลัยศรีนครินทรวิโรฒ มีผลการประเมินอยู่ในระดับ ดี ซึ่งอยู่ในเกณฑ์ดี เมื่อวิเคราะห์และเปรียบเทียบผลการดำเนินการครบทั้ง 6 องค์ประกอบ คณะกรรมการประเมินฯ ได้พิจารณาผลการประเมินแล้วมีความเห็นเพิ่มเติมเพื่อสรุปเป็นแนวทางในการพัฒนาและปรับปรุง ดังนี้

องค์ประกอบที่ 1 ปรัชญา ปณิธาน วัตถุประสงค์ และแผนการดำเนินการ

จุดแข็ง

1. มีโครงการ/กิจกรรม หลายโครงการ และส่วนใหญ่บรรลุเป้าหมาย

การสร้างเสริมความแข็งแกร่ง

1. เตรียมโครงการรายละเอียดให้ชัดเจนขึ้น พร้อมสำหรับการประเมิน

จุดอ่อน

1. รายละเอียดของโครงการตามแผนดำเนินงานยังไม่ชัดเจน
2. ไม่มีรายละเอียดตัวบ่งชี้ของโครงการแต่ละโครงการ ทำให้หาจำนวนร้อยละของการบรรลุเป้าหมายตามตัวบ่งชี้ของการปฏิบัติงานที่แท้จริงไม่ได้
3. ขาดแผนกลยุทธ์ที่ชัดเจน

แนวทางแก้ไข

1. ควรเตรียมเอกสารอ้างอิงให้ละเอียดขึ้น
2. ควรเตรียมรายละเอียดโครงการที่แสดงตัวบ่งชี้
3. สร้างกระบวนการพัฒนากลยุทธ์เพื่อให้สามารถติดตาม ตรวจสอบ

องค์ประกอบที่ 2 ภารกิจหลัก

จุดแข็ง

1. มีการพัฒนาโครงสร้างการดำเนินงานของสำนักหอสมุดกลางซึ่งสะท้อนให้เห็นว่า เป็นองค์กรมีชีวิตและพยายามปรับให้สอดคล้องเข้ากับสภาพแวดล้อม
2. มีเอกสารการปฏิบัติงาน
3. มีบริการวิชาการแก่สังคมเป็นจำนวนมากและทำได้ดีสามารถเป็น Best Practice
4. มีบริการเชิงรุกเพื่อตอบสนองความต้องการของผู้ใช้

จุดอ่อน

1. ขาดแผนกลยุทธ์ ที่ใช้เป็นแนวทางในการกำหนดแผนการดำเนินงานและโครงการ และมีตัวชี้วัดที่เหมาะสม
2. รายงานการสรุปผลการดำเนินงานยังไม่สมบูรณ์ และไม่อยู่ในรูปแบบที่นำไปสู่การประเมินผลได้

ข้อสังเกต

สถิติการเข้าเว็บไซต์มีแนวโน้มลดลง ควรมีการวิเคราะห์หาเหตุผลในเรื่องดังกล่าว

แนวทางแก้ไข

1. ปรับปรุงรูปแบบเนื้อหาหรือวิธีการนำเสนอเนื้อหาในกิจกรรมให้ความรู้ในเรื่องห้องสมุดแก่นักศึกษา
2. ประเมินเว็บไซต์และบริการเชิงรุกต่าง ๆ ที่วางไว้บนเว็บไซต์

องค์ประกอบที่ 3 การทำนุบำรุงศิลปวัฒนธรรม

จุดแข็ง

มีโครงการที่เกี่ยวข้องกับการทำนุบำรุงศิลปวัฒนธรรมอย่างต่อเนื่อง และมีบุคลากรเข้าร่วมโครงการอย่างสม่ำเสมอ

องค์ประกอบที่ 4 การบริหารและการจัดการ

จุดแข็ง

1. มีระบบฐานข้อมูลเพื่อการบริหาร
2. มีระบบและการดำเนินการบริหารความเสี่ยง
3. บุคลากรได้รับการพัฒนาความรู้และทักษะในวิชาชีพ

การสร้างเสริมความแข็งแกร่ง

1. ประชาสัมพันธ์เกี่ยวกับฐานข้อมูลห้องสมุดให้ชุมชนชาว มศว ได้รับทราบและใช้ประโยชน์ได้เต็มที่
2. สนับสนุนและจัดฝึกอบรมความรู้เกี่ยวกับทักษะในวิชาชีพและการประกันคุณภาพภายในให้บุคลากรอย่างต่อเนื่อง

จุดอ่อน

1. ขาดแผนการจัดการความรู้
2. ขาดนโยบายและแผนการดำเนินกิจกรรม 5 ส

แนวทางแก้ไข

1. จัดการอบรมบุคลากรเรื่องการจัดการความรู้ และจัดทำแผนการจัดการความรู้ของหน่วยงาน
2. เขียนนโยบายและแผนการดำเนินกิจกรรม 5 ส และมีคณะกรรมการต่าง ๆ ที่เกี่ยวข้องกับกิจกรรม 5 ส อย่างเป็นระบบและตรวจสอบได้

องค์ประกอบที่ 5 การเงินและการงบประมาณ

จุดแข็ง

1. มีระบบและกลไกในการตรวจสอบและติดตามการใช้จ่ายงบประมาณอย่างชัดเจน
2. มีงบประมาณสนับสนุนการให้บริการวิชาการ วิชาชีพ ค่อนข้างมาก

จุดอ่อน

1. งบประมาณสำหรับการจัดหาทรัพยากรสารสนเทศยังไม่เพียงพอ
2. เอกสาร ข้อมูลอ้างอิงด้านงบประมาณยังไม่สมบูรณ์ เช่น ขาดข้อมูลงบบุคลากร ข้อมูลงบประมาณการใช้จ่ายที่หอสมุด มศว องค์กรฯ และข้อมูลในบทนำกับส่วนสาระ ไม่สอดคล้องกัน

แนวทางแก้ไข

1. จัดสรรงบประมาณเพื่อส่งเสริมการจัดหาทรัพยากรสารสนเทศเพิ่มขึ้น
2. จัดระบบข้อมูลงบประมาณให้สมบูรณ์ ชัดเจนและสอดคล้องกับตัวบ่งชี้

องค์ประกอบที่ 6 ระบบและกลไกการประกันคุณภาพ

จุดแข็ง

1. มีบุคลากรที่รับผิดชอบงานประกันคุณภาพที่ต่อเนื่อง ทำให้มีความรู้ ความเข้าใจและทันต่อการเปลี่ยนแปลง ของระบบประกันคุณภาพ มาตรฐานและตัวบ่งชี้
2. มีการกำหนดตัวบ่งชี้เพิ่มเติมจากที่มหาวิทยาลัยกำหนด

การสร้างเสริมความแข็งแกร่ง

1. ควรมีมาตรฐานและดัชนี (เพิ่มเติม) ที่สะท้อนภารกิจหลักของหน่วยงาน/องค์กร อย่างครบถ้วน
2. ควรทำความเข้าใจร่วมกันในการจัดทำ SAR โดยยึดถือ นิยาม/ความหมาย ที่ระบุไว้ใน คู่มือประกันคุณภาพเป็นหลักหรือเป็นแนวทางในการจัดทำรายงานการประเมินตนเอง

จุดอ่อน

1. ยังขาดระบบงานที่รองรับงานประกันคุณภาพการศึกษา โดยเฉพาะอย่างยิ่ง ข้อมูล สถิติ โครงการ รายงาน และหลักฐานประกอบตามมาตรฐานและดัชนี ที่ถูกต้องและตรงกัน

แนวทางแก้ไข

1. ควรมอบหมายงานประกันคุณภาพให้อยู่ในส่วใดส่วนหนึ่งของโครงสร้างองค์กร เพื่อให้งานในส่วนนี้มีความชัดเจนและเป็นรูปธรรม

พัฒนาการด้านการประกันคุณภาพการศึกษา

1. มีการนำผลการประเมินการประกันคุณภาพของปีการศึกษา 2549 มาพัฒนาด้านประกันคุณภาพของหน่วยงานให้มีประสิทธิภาพยิ่งขึ้น
2. มีการเพิ่มตัวบ่งชี้เฉพาะของหน่วยงานจากที่มหาวิทยาลัยกำหนด
3. มีการจัดเอกสาร ข้อมูลอ้างอิงที่เป็นระบบ สืบค้นได้ง่าย

รายชื่อกรรมการประเมินคุณภาพการศึกษาภายในสำนักหอสมุดกลาง
รับการประเมินวันที่ 23 กรกฎาคม 2551

1. อาจารย์มลวิทย์	ประดิษฐ์ธีระ	กรรมการผู้ทรงคุณวุฒิ
2. รองศาสตราจารย์พรสุข	หุ่่นนรินทร์	ประธานกรรมการ
3. อาจารย์อมรทัศน์	สศไส	กรรมการ
4. ผู้ช่วยศาสตราจารย์จินดา	แต่้มบรรจง	กรรมการ
5. อาจารย์พรเพ็ญ	ศาสตราจารย์	กรรมการและเลขานุการ

**การประเมินการปฏิบัติราชการตามคำรับรองฯ ประจำปีงบประมาณ พ.ศ. 2551
ของสำนักหอสมุดกลาง**

สรุปผลการประเมินการปฏิบัติราชการตามคำรับรองฯ ประจำปีงบประมาณ พ.ศ.2551 ของสำนักหอสมุดกลาง

ตัวชี้วัดของ ก.พ.ร.	น้ำหนัก	เป้าหมาย	เกณฑ์การให้คะแนน					หน่วยนับ	ผลการดำเนินงาน	คะแนนผลการประเมิน	คะแนนถ่วงน้ำหนัก
			1	2	3	4	5				
3.2.2 องค์กร ชุมชน และ ผู้รับบริการได้รับความรู้วิชาการ เพื่อการพัฒนาเพิ่มขึ้น											
3.2.2.1 จำนวนการจัดโครงการ บริการวิชาการต่อจำนวนบุคลากร ทั้งหมด	0.56	0.17	-	0.02	0.07	0.12	0.17	โครงการ/คน	0.07	3.00	1.6800
3.2.2.2 จำนวนงานเผยแพร่ความรู้ บริการวิชาการ (ครั้งต่อปี)	0.56	2.00	0	0	0	1	2	ครั้ง/ปี ของแต่ละ โครงการ	9	5.00	2.8000
3.2.2.3 ร้อยละของโครงการ บริการวิชาการที่แล้วเสร็จตาม ระยะเวลาที่กำหนด	0.55	90.00	54	63	72	81	90	ร้อยละ	100.00	5.00	2.7500
3.2.4 ผู้รับบริการและสถาบันทาง สังคมต่างๆ ได้รับการส่งเสริม อนุรักษ์ศิลปวัฒนธรรมเพิ่มขึ้น											
3.2.4.1 จำนวนโครงการ ศิลปวัฒนธรรมต่อจำนวนบุคลากร ประจำ	0.42	0.04	-	0.01	0.02	0.03	0.04	โครงการ/คน	0.0374	4.63	1.9430

ตัวชี้วัดของ ก.พ.ร.	น้ำหนัก	เป้าหมาย	เกณฑ์การให้คะแนน					หน่วยนับ	ผลการดำเนินงาน	คะแนนผลการประเมิน	คะแนนถ่วงน้ำหนัก
			1	2	3	4	5				
3.2.4.2 จำนวนผู้เข้าร่วมโครงการศิลปวัฒนธรรมต่อจำนวนบุคลากรประจำ	0.42	1.70	1.50	1.55	1.60	1.60	1.70	โครงการ/คน	1.87	5.00	2.1000
3.2.4.3 ร้อยละของจำนวนผู้เข้าร่วมโครงการมีความรู้ความเข้าใจในศิลปวัฒนธรรมเพิ่มขึ้น	0.42	80.00	48	56	64	72	80	ร้อยละ	100.00	5.00	2.1000
3.2.4.4 ร้อยละของโครงการศิลปวัฒนธรรมที่แล้วเสร็จตามแผน	0.41	90.00	54	63	72	81	90	ร้อยละ	100.00	5.00	2.0500
3.2.5 หน่วยงานภาครัฐ ภาคเอกชน และผู้รับบริการได้รับองค์ความรู้ นวัตกรรม และนำผลงานวิจัยไปใช้ในการพัฒนาด้านต่างๆ เพิ่มขึ้น											
3.2.5.1 จำนวนโครงการวิจัยใหม่ต่ออาจารย์และนักวิจัยประจำ	0.42	0.20	-	0.05	0.10	0.15	0.20	โครงการ/คน	0.00	0.00	0.0000
3.2.5.2 ร้อยละของจำนวนโครงการวิจัยที่อยู่ระหว่างดำเนินการต่อจำนวนโครงการวิจัยใหม่ทั้งหมด	0.42	100.00	80	85	90	95	100	ร้อยละ	200.00	5.00	2.1000

ตัวชี้วัดของ ก.พ.ร.	น้ำหนัก	เป้าหมาย	เกณฑ์การให้คะแนน					หน่วยนับ	ผลการดำเนินงาน	คะแนนผลการประเมิน	คะแนนถ่วงน้ำหนัก
			1	2	3	4	5				
3.2.5.3 ร้อยละของจำนวนโครงการวิจัยที่เผยแพร่ในวารสารหรือนำไปใช้อ้างอิง	0.41	40.00	20	25	30	35	40	ร้อยละ	0.00	0.00	0.0000
3.2.5.4 ร้อยละของโครงการวิจัยที่แล้วเสร็จภายในระยะเวลาที่กำหนด (2 ปี)	0.41	100.00	80	85	90	95	100	ร้อยละ	25.00	0.00	0.0000
3.3 การบรรลุเป้าหมายตามแผนปฏิบัติราชการของสถาบันอุดมศึกษา ประจำปีงบประมาณ พ.ศ. 2551 ที่สะท้อนอัตลักษณ์และจุดเน้นรวมทั้งวัตถุประสงค์เฉพาะตามพระราชบัญญัติของสถาบันอุดมศึกษา											
3.3.1 ระดับความสำเร็จของโครงการพัฒนานิสิต	6	4	1	2	3	4	5	ระดับ	0	0.00	0.0000

ตัวชี้วัดของ ก.พ.ร.	น้ำหนัก	เป้าหมาย	เกณฑ์การให้คะแนน					หน่วยนับ	ผลการดำเนินงาน	คะแนนผลการประเมิน	คะแนนถ่วงน้ำหนัก
			1	2	3	4	5				
4.3 มาตรฐานด้านบริการวิชาการ											
4.3.1 ร้อยละของโครงการหรือกิจกรรมบริการวิชาการและวิชาชีพที่ตอบสนองความต้องการพัฒนาและเสริมสร้างความเข้มแข็งของสังคม ชุมชน ประเทศชาติ หรือนานาชาติต่ออาจารย์ประจำและนักวิจัยประจำ	19.6	48	45	46	47	48	49	ร้อยละ	0.00	0.00	0.0000
4.4.1 ร้อยละของโครงการหรือกิจกรรมในการอนุรักษ์ พัฒนา และสร้างเสริมเอกลักษณ์ ศิลปะ และวัฒนธรรมต่อจำนวนโครงการหรือกิจกรรมนักศึกษาทั้งหมด	2.8	28	20	22.5	25	27.5	30	ร้อยละ	33.33	5.00	14.0000
4.4.2 ร้อยละของนักศึกษาที่เข้าร่วมโครงการในการอนุรักษ์ พัฒนา และสร้างเสริมเอกลักษณ์ ศิลปะ และวัฒนธรรม	2.8	80	65	70	75	80	85	ร้อยละ	8000.00	5.00	14.0000

ตัวชี้วัดของ ก.พ.ร.	น้ำหนัก	เป้าหมาย	เกณฑ์การให้คะแนน					หน่วยนับ	ผลการดำเนินงาน	คะแนนผลการประเมิน	คะแนนถ่วงน้ำหนัก
			1	2	3	4	5				
4.4.3 ร้อยละของค่าใช้จ่ายและมูลค่าที่ใช้ในการอนุรักษ์ พัฒนา และสร้างเสริมเอกลักษณ์ ศิลปะ และวัฒนธรรมต้องบดำเนินการ	2.8	1	0.20	0.40	0.60	0.80	1	ร้อยละ	0.00	0.00	0.0000
5. ระดับความสำเร็จในการพัฒนาสถาบันสู่ระดับสากล	2	4	1	2	3	4	5	ระดับ	1	1.00	2.0000
8. ระดับความสำเร็จของการประกันคุณภาพภายในที่ก่อให้เกิดการพัฒนาคุณภาพการศึกษาย่างต่อเนื่อง	12	4	1	2	3	4	5	ระดับ	5.00	5.00	60.0000
9. ระดับความสำเร็จของการดำเนินงานตามมาตรการประหยัดพลังงานของสถาบันอุดมศึกษา	3	4	1	2	3	4	5	ระดับ	2	2.00	6.0000
10. ระดับความสำเร็จของร้อยละเฉลี่ยถ่วงน้ำหนักของอัตราการบริหารเงินงบประมาณรายจ่ายลงทุน	4	77	68	71	74	77	78	ระดับ	90.00	5.00	20.0000
11. ระดับความสำเร็จของร้อยละเฉลี่ยถ่วงน้ำหนักในการรักษามาตรฐานระยะเวลาการให้บริการ	3	4	1	2	3	4	5	ระดับ	3.00	3.00	9.0000

ตัวชี้วัดของ ก.พ.ร.	น้ำหนัก	เป้าหมาย	เกณฑ์การให้คะแนน					หน่วยนับ	ผลการดำเนินงาน	คะแนนผลการประเมิน	คะแนนถ่วงน้ำหนัก
			1	2	3	4	5				
13. ระดับคุณภาพของการกำกับดูแลของสภาสถาบัน	5.75	4	1	2	3	4	5	ระดับ	3.8	3.80	21.8500
14. ระดับความสำเร็จในการเปิดโอกาสให้ประชาชนเข้ามามีส่วนร่วมในการแสดงความคิดเห็นและร่วมติดตามตรวจสอบผลการปฏิบัติราชการ	5.75	4	1	2	3	4	5	ระดับ	1	1.00	5.7500
15. ระดับความสำเร็จของแผนพัฒนาบุคลากรของสถาบันอุดมศึกษา	5.75	4	1	2	3	4	5	ระดับ	5	5.00	28.7500
20. ระดับความสำเร็จของการดำเนินการตามแผนการจัดการความรู้เพื่อสนับสนุนประเด็นยุทธศาสตร์	5.75	4	1	2	3	4	5	ระดับ	5	5.00	28.7500
รวม	86										227.6230
สรุปผลการประเมิน											2.6468

สี	ช่วงคะแนน	จำนวน
เขียว	4 - 5	13
เหลือง	3 - 3.99	3
แดง	1 - 2.99	3

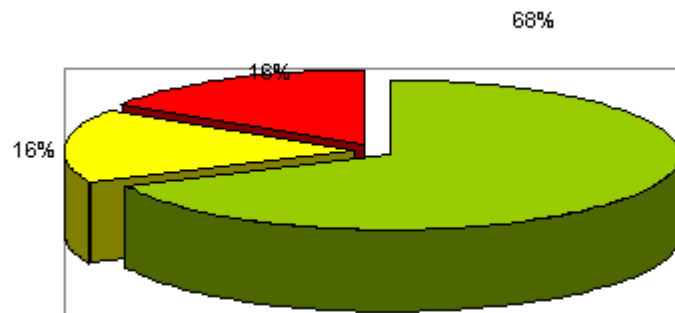

ผลการประเมินแยกตามมิติ

มิติ	น้ำหนัก	คะแนน
มิติที่ 1 ด้านประสิทธิผล	41.00	1.16
มิติที่ 2 ด้านประสิทธิภาพ	12	5.00
มิติที่ 3 ประสิทธิภาพของการปฏิบัติราชการ	10	3.50
มิติที่ 4 การพัฒนาสถาบัน	23	3.70
รวม	86.00	2.65

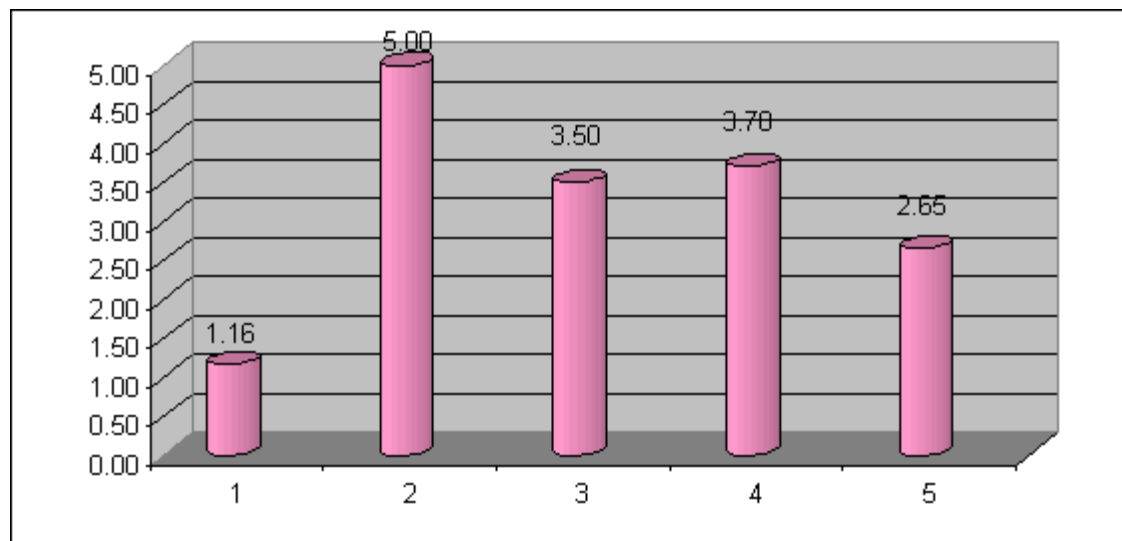

ส่วนที่ 4

แนวทางการพัฒนาสำนักหอสมุดกลาง ปี 2552

แนวทางการพัฒนาสำนักหอสมุดกลาง ปี 2552

การพัฒนาสำนักหอสมุดกลาง ระหว่างปี พ.ศ. 2552-2554 ใช้แผนยุทธศาสตร์ของสำนักหอสมุดกลาง ในการบริหารจัดการด้วยยุทธศาสตร์ 4 ด้าน ซึ่งได้แก่

1. เป็นแหล่งทรัพยากรสารสนเทศที่ทันสมัย สอดคล้องต่อการเรียนการสอน การวิจัยของมหาวิทยาลัย และเป็นแหล่งเรียนรู้ตลอดชีวิต

2. พัฒนาเป็นห้องสมุดอิเล็กทรอนิกส์

3. ให้บริการเชิงรุกที่มีคุณภาพ

4. พัฒนาสู่องค์กรคุณภาพ

ซึ่งแต่ละยุทธศาสตร์จะขับเคลื่อนด้วยกิจกรรมและ โครงการต่างๆ เพื่อให้บริการแก่ผู้ใช้ในแต่ละด้าน ซึ่งได้แก่

ด้านบริการผู้ใช้

1. เน้นการให้การฝึกอบรมแก่ผู้ใช้ทั้งภายในและภายนอกให้เกิดทักษะการเข้าถึงทรัพยากรสารสนเทศทั้งภายในและภายนอกห้องสมุด ประกอบด้วย ทักษะการสืบค้นด้วย OPAC การสืบค้นฐานข้อมูล online และการใช้ EndNote เพื่อการทำงานวิจัย

2. การปรับปรุงฐานข้อมูลภายหลังการรวมฐานข้อมูลบรรณานุกรมระหว่างสำนักหอสมุดกลางหอสมุด มศว องค์กรฯ และห้องสมุดคณะแพทยศาสตร์

3. ปรับปรุงพื้นที่ และชั้นหนังสือชั้น 5 - 6

4. ปรับเปลี่ยนพื้นที่การให้บริการปริณูณานิพนธ์ที่ หอสมุด มศว องค์กรฯ

5. เพิ่มจำนวนเครื่องคอมพิวเตอร์ให้บริการ หอสมุด มศว องค์กรฯ

6. ลดรอบระยะเวลาการให้บริการตอบคำถาม การยืม การคืน และการเปลี่ยนสถานะภาพการคืนหนังสือตามเวลาที่กำหนด

7. เน้นการให้ความช่วยเหลือผู้ใช้ภายนอกให้เข้าถึงทรัพยากรของห้องสมุดได้อย่างรวดเร็ว

8. ให้การสนับสนุนการเรียนการสอนโดยใช้ A-Tutor

ด้านการพัฒนาทรัพยากรสารสนเทศ

1. พัฒนาระบบการจัดเก็บเอกสาร มศว

2. ประเมินและพัฒนาคลังหนังสืออ้างอิง

3. ประเมินและพัฒนาคลังหนังสือแบบเรียน

4. ปรับปรุงนโยบายการบริหารจัดการทรัพยากรสารสนเทศ

5. ศึกษารูปแบบการจัดเก็บวารสารล่วงหน้า

ด้านเทคโนโลยีสารสนเทศ

1. ร่วมมือกับสำนักคอมพิวเตอร์ สำนักสื่อและเทคโนโลยีการศึกษาในการใช้เทคโนโลยีสารสนเทศเพื่อการให้บริการเชิงรุก
2. เน้นการนำเอาเทคโนโลยีมาใช้ในการให้บริการ และการจัดเก็บข้อมูลเพื่อการบริหารจัดการ เพื่อให้ได้ประโยชน์สูงสุด
3. ศึกษาและติดตามการนำห้องสมุดอัตโนมัติที่กำลังพัฒนาขึ้นในประเทศไทย เปรียบเทียบกับห้องสมุดอัตโนมัติที่ใช้อยู่ในปัจจุบัน

ด้านอาคารสถานที่

1. ทาสีอาคารภายในบางส่วน และทาสีอาคารภายนอก
2. ปรับปรุงพื้นที่จัดเก็บหนังสือแพทยศาสตร์ ชั้น 5
3. ปรับปรุงพื้นที่จัดเก็บหนังสือเด็ก ห้อง ดร. มาเรีย เหล่าสุนทร
4. ปรับปรุงระบบไฟฟ้าชั้น 4
5. วางแผนปรับปรุงบริเวณให้บริการโสตทัศนวัสดุบริเวณ ชั้น 1
6. วางแผนปรับปรุงพื้นที่บริเวณด้านหลังอาคาร และด้านข้างคณะศิลปกรรมศาสตร์

ด้านการบริหารบุคคล

1. วิเคราะห์การใช้อัตรากำลังและภาระงานทั้งงานเก่า และงานใหม่ โดยเน้นการใช้ทรัพยากรบุคคลอย่างคุ้มค่า และมีประสิทธิภาพ
2. สร้างความรู้ ความเข้าใจในการประเมินสมรรถนะของบุคลากรในทุกกลุ่ม เพื่อเพิ่มประสิทธิผลในการปฏิบัติงาน
3. สร้างความรู้ความเข้าใจในระบบเงินเดือนระบบใหม่
4. พัฒนาบุคลากรด้านต่าง ๆ
 - การทำงานเป็นทีม
 - ความสามารถในการใช้ภาษาเพื่อการสื่อสาร
 - การให้บริการเชิงรุก
 - การรักษาสุขภาพกาย และสุขภาพใจ
 - การมีนิสัยรักการอ่าน การนำเอาความรู้จากการอ่านมาพัฒนาคุณภาพชีวิต
 - การเสริมสร้างสนับสนุนให้เป็นผู้เรียนรู้ตลอดชีวิต

ด้านการวิจัย

1. ส่งเสริมและสนับสนุนการทำงานวิจัยของบุคลากร โดยให้เงินสนับสนุนการทำวิจัย และให้เวลาในการทำงานวิจัย
2. ส่งเสริมให้บุคลากรทำงานวิจัยร่วมกับหน่วยงานทั้งภายในและภายนอกมหาวิทยาลัย

ด้านการบริการวิชาการ

1. จัดกิจกรรมสนับสนุนและส่งเสริมนิสัยรักการอ่านและการเรียนรู้ตลอดชีวิต อย่างสม่ำเสมอ โดยใช้มุมศูนย์คุณธรรม และ set corner ของตลาดหลักทรัพย์ เป็นต้น
 2. ให้คำปรึกษา และดำเนินการพัฒนาปรับปรุงห้องสมุดโรงเรียนอย่างต่อเนื่อง โดยขอรับการสนับสนุนงบประมาณจากมหาวิทยาลัยและหน่วยงานภายนอก
-

ภาคผนวก

การเข้าร่วมประชุม / สัมมนา / ฝึกอบรม / ฟังการบรรยายวิชาการ
ตั้งแต่วันที่ 1 ตุลาคม 2550 – 30 กันยายน 2551

ลำดับ	กิจกรรม	ผู้เข้าร่วม	ใช้งบประมาณเงินรายได้	
			ค่าลงทะเบียน	ค่าใช้จ่ายในการเดินทาง
1	9 ตุลาคม 2550 เข้าร่วมเสวนาทางวิชาการจดหมายเหตุมหาวิทยาลัยมหิดล ประจำปี 2550 เรื่อง “บันทึกจดหมายเหตุ มหาวิทยาลัยมหิดล ศาลายา”	นางณัฐธยาน์ ไกรลาสสุวรรณ	800	-
2	25 ตุลาคม 2550 เข้าร่วมสัมมนาทางวิชาการเนื่องในงานคล้ายวันสถาปนา 48 ปี สำนักงานคณะกรรมการวิจัยแห่งชาติ ณ โรงแรมมิราเคิล แกรนด์ คอนเวนชั่น	นางสาวสุประภา ศรีทอง	-	-
3	2 พฤศจิกายน 2550 เข้าร่วมสัมมนาเรื่อง"การใช้งานลิขสิทธิ์ที่เป็นธรรมในสถานศึกษา ในยุคสังคมฐานความรู้ ณ โรงแรมโซฟิเทลเซ็นทรัลพลาซ่า	นางสาวพรพิมล แสนเสนห์ ** นางสาววรรณพร พึ่งพาพงศ์ **	-	-
4	2 - 4 พฤศจิกายน 2550 เข้าร่วมสัมมนาทางวิชาการ เรื่อง การจัดทำแผนปฏิบัติงานสภาคณาจารย์และข้าราชการ ประจำปีงบประมาณ 2551 ณ บ้านปรางศรีสอร์ท ประจวบคีรีขันธ์	นางกรรณิการ์ ชาวบ้านเกาะ	-	-
5	9 พฤศจิกายน 2550 เข้าร่วมสัมมนาทำงานอย่างไรให้มีประสิทธิภาพและมีความสุขโดยยึดหลักคุณธรรม (ชายพิการผู้ไม่พิการ) ณ คณะพยาบาลศาสตร์ มศว องครักษ์	นางสาวชนิดา ประทุมศรีจจร ** นางสาวพรชนก ชื่นประทุม ** นายสุนทร พุ่มพวง ** นางสาวอภิญญา ลักษณะโต **	-	-
6	13 - 16 พฤศจิกายน 2550 เข้าร่วมสัมมนาความร่วมมือระหว่างห้องสมุดสถาบันอุดมศึกษา ครั้งที่ 25 เรื่อง มาตรฐานเพื่อการจัดการและบริการสารสนเทศ ณ สหุสัมมนาการ มหาวิทยาลัยเทคโนโลยีสุรนารี นครราชสีมา	นางปภาดา น้อยคำยาง นางสุจิตรา รัตนสิน **	4,000	2,248

ลำดับ	กิจกรรม	ผู้เข้าร่วม	ใช้งบประมาณเงินรายได้	
			ค่าลงทะเบียน	ค่าใช้จ่ายในการเดินทาง
7	24 พฤศจิกายน 2550 เข้าร่วมประชุมสัมมนา เพื่อการระดมความคิดเห็นในการปรับปรุงแก้ไขระเบียบกระทรวงการคลังว่าด้วยลูกจ้างประจำของส่วนราชการ ณ ห้องประชุมกรมบัญชีกลาง	นางบังอร สระทองแก่น นายพงษ์ศักดิ์ เอกนาม นางสาวอุมาพร นาคะวัจนะ นางสาววรุณพรพรรณ พองพรม	800	-
8	26 พฤศจิกายน 2550 เข้าร่วมประชุมวิชาการ เรื่อง บทบาทของเคมีต่อการพัฒนาประเทศ ณ คณะวิทยาศาสตร์	นางสาวสุประภา ศรีทอง	-	-
9	28 - 30 พฤศจิกายน 2550 เข้าร่วมฝึกอบรม เรื่อง ห้องสมุดดิจิทัล ณ ห้อง 102 สำนักหอสมุดกลาง	นางวนิดา วงศ์วัฒนะ นางปภาดา น้อยคำชาย นางสาวสุประภา ศรีทอง นางสุปิยา ศรีกัลยา นางมาลินี ภูหมั่นเพียร นายพัฒนา จิตวานิต นางสาวอัมพร ขาวบาง นางปัทมาพร ยูพรพงศ์กุล นางสาวรุ่งนภา เกนขุนทด ** นางสาวจันทิรา จินะวงศ์ ** นางสาวน้ำเงิน เฉลียวพจน์ ** นางสาวศุภลักษณ์ ผลแก้ว ** นางสุจิตรา รัตนสิน **	-	-
10	4 ธันวาคม 2550 เข้าร่วมอบรมการพัฒนาบุคลากรประกันคุณภาพการศึกษาสำหรับบุคลากร ณ มศว องค์กรภัย	นางสาวชนิดา ประทุมศรีจร ** นายชัยนริน คล่องจริง ** นางสาวน้ำเงิน เฉลียวพจน์ ** นางสาวรุ่งนภา เกนขุนทด ** นางสาววรรณพร พึ่งพาพงศ์ ** นางสาววรรณภรณ์ อนุอัน ** นางสาวศุภลักษณ์ ผลแก้ว ** นางสุจิตรา รัตนสิน ** นายสุนทร พุ่มพวง ** นางสาวอนงค์ คิดชอบ ** นางสาวอภิญญา ลักษณ์ะโต **	-	-

ลำดับ	กิจกรรม	ผู้เข้าร่วม	ใช้งบประมาณเงินรายได้	
			ค่าลงทะเบียน	ค่าใช้จ่ายในการเดินทาง
11	12 ธันวาคม 2550 เข้าร่วมสัมมนาเชิงปฏิบัติการในหัวข้อ Puppetry, Plays and props that Work ณ มุลินีธิ คณะเซนต์คาเบรียล	นางสาวรัตนาพร นางดวงพร สงวนประสาทพร ผลมาก	-	-
12	12 - 14 ธันวาคม 2550 เข้าร่วมอบรมเชิงปฏิบัติการ เรื่อง คีตเปซ ฉบับภาษาไทยเพื่อการพัฒนาคลังปัญญา มหาวิทยาลัย รุ่นที่ 2 ณ จุฬาลงกรณ์มหาวิทยาลัย	นางสมพิศ พรวิริยกุล	5,000	-
13	13 - 14 ธันวาคม 2550 เข้าร่วมสัมมนาทางวิชาการ รวมพลคนทำสื่อ ครั้งที่ 3 ณ มหาวิทยาลัยมหิดล ศาลายา	นายอัครเดช นายสันติ นางสาวจันทิรา อุดมชัชวาล เกษมพันธุ์ จินะวงศ์ **	3,000	-
14	17 ธันวาคม 2550 เข้าร่วมอบรมการพัฒนาบุคลากรประกัน คุณภาพการศึกษาสำหรับบุคลากร ณ หอประชุมใหญ่	นางมณฑนา นางณัฐชานันท์ นางปภาดา นางชิราภรณ์ นายอัครเดช นางสุปิยา นางสมทรง นางมาลินี นางสาวอัมพร นางสาวอัญชลิ เจริญแพทย์ ไกรลาสสุวรรณ น้อยคำยาง มณีช้อย อุดมชัชวาล ศรีกัลยา แสงอุทัย ภูหมั่นเพียร ขาวาง ตุ้มทอง	-	-
15	18 - 21 ธันวาคม 2550 เข้าร่วมประชุมใหญ่สามัญประจำปี 2550 และประชุมทางวิชาการ เรื่อง การรู้สารสนเทศ ของปวงชน : เรียนรู้เพื่อสังคมเศรษฐกิจพอเพียง ณ โรงแรมแอมบาสซาเดอร์	นางปภาดา นางจงกล นางสาวละออง น้อยคำยาง พุกพูน ไวขมานะกิจ	8,100	-
16	27 ธันวาคม 2550 เข้าร่วมสัมมนาโครงการเวทีเครือข่ายเพื่อ เสริมสร้างราชการและประเทศไทยใสสะอาด ณ ศูนย์การประชุมแห่งชาติสิริกิติ์	นางสาววิมล นางฉัทธา กลิ่นหอม กรีธีรัฐ	-	-

ลำดับ	กิจกรรม	ผู้เข้าร่วม	ใช้งบประมาณเงินรายได้	
			ค่าลงทะเบียน	ค่าใช้จ่ายในการเดินทาง
17	7 - 8 มกราคม 2551 เข้าร่วมอบรมผู้ประเมินคุณภาพการศึกษาภายในระดับอุดมศึกษา ใช้หลักสูตร 2 ของ สกอ. ณ อาคารวิจัยและการศึกษาต่อเนื่อง	ผศ.นงนารถ ชัยรัตน์ นางสาวรัตนาพร สวงวนประสาทร	-	-
18	11 มกราคม 2551 เข้าร่วมสัมมนาทำงานอย่างไรให้มีประสิทธิภาพและมีความสุขโดยยึดหลักคุณธรรม ณ คณะพยาบาลศาสตร์ มศว องค์กรัก	นางสาวจิรัชญา สีใส ** นายชัยนริน คล่องจริง ** นางสาวพรชนก ชื่นประทุม ** นายภูริวัฒน์ ราโรจน์ ** นางสาวยุพิน ฤทธิช่วยรอด ** นางสาววรรณภรณ์ อนุอัน ** นางหทัยรัตน์ ชีรกุล ** นางหฤทัยชนก ศรีมงคล ** นางสาวอนงค์ กิดชอบ ** นางสาวอมรรัตน์ ทรงสมบัติชัย **	-	-
19	21 - 23 มกราคม 2551 เข้าร่วมอบรมหลักสูตร “ยุทธศาสตร์การทำงานให้มีประสิทธิภาพ” รุ่นที่ 11 ณ โรงแรมรอยัลริเวอร์	นางสาวปณิสรา แก้วมณี นางบัทมาพร ยูพรพงศ์กุล	5,000	-
20	4 กุมภาพันธ์ 2551 เข้าร่วมฟังการบรรยายพิเศษ เรื่อง “การอ่านสร้างคุณค่าอย่างไรให้แก่วิชา” ณ ห้อง 7-100 อาคารหอสมุด มหาวิทยาลัยรังสิต	นางจารุวรรณ ชูศรี นางอรุณรัตน์ พุกพญา	-	-
21	4 กุมภาพันธ์ 2551 เข้าร่วมฟังการบรรยายพิเศษ เรื่อง “แนวพระราชดำริปรัชญาเศรษฐกิจพอเพียงของในหลวงกับแนว คิดการพึ่งตนเองของมหาตมา กานธี” (His Majesty the King’s Philosophy of Sufficiency Economy vis-à-vis Mahatma Gandhi,s Self-Sufficiency Ideas) ณ สถาบันวิจัยภาษาและวัฒนธรรมเพื่อพัฒนาชนบท มหาวิทยาลัยมหิดล นครปฐม	นางสาวละออ ไวยมานะกิจ นางจงกล พุกพูน นางจุฑาทิพย์ สุระประจิด นางสาวสิริกาญจน์ พุกพูน	-	-

ลำดับ	กิจกรรม	ผู้เข้าร่วม	ใช้งบประมาณเงินรายได้	
			ค่าลงทะเบียน	ค่าใช้จ่ายในการเดินทาง
22	11 กุมภาพันธ์ 2551 เข้าร่วมอบรมการใช้ฐานข้อมูล Emerald EMX175 THAILIS Training 2008 ณ มหาวิทยาลัยธรรมศาสตร์ รังสิต	นางสาววรรณกรณ์ อนุอัน ** นางสุจิตรา รัตนสิน **	-	-
23	13 กุมภาพันธ์ 2551 เข้าร่วมประชุมติดตามการใช้งานเชื่อมโยง ห้องสมุดในส่วนของกระบวนการปฏิบัติงาน (SUPREME2004) ณ สำนักคอมพิวเตอร์	นางสาวน้ำเงิน เฉลียวพจน์ **	-	-
24	26 กุมภาพันธ์ 2551 เข้าร่วมประชุมเชิงปฏิบัติการเรื่อง “การ บริหารความเสี่ยงและการลดระยะเวลาและ ขั้นตอนการปฏิบัติงานบริการของหน่วยงาน” ณ คณะวิศวกรรมศาสตร์ มศว องค์กรภัย	นางสาวชนิดา ประทุมศรีขจร ** นางสาวรุ่งนภา เกนขุนทด ** นางสาวศุภลักษณ์ ผลแก้ว ** นายสุนทร พุ่มพวง ** นางหทัยรัตน์ ชีร์กุล ** นางสาวอนงค์ กิตชอบ **	-	-
25	27 กุมภาพันธ์ 2551 เข้าร่วมโครงการสัมมนาวิชาการเพื่อชุมชน ครั้งที่ 2 เรื่อง “จัดการผู้เก็บเอกสารแบบ อิเล็กทรอนิกส์ได้อย่างไร” สัมมนาเชิง ปฏิบัติการ เรื่อง “การประยุกต์ใช้ Open Source Softwareในการจัดการความรู้ขององค์กร ณ สำนักคอมพิวเตอร์	นายสุนทร พุ่มพวง **	-	-
26	22 มีนาคม 2551 เข้าร่วมประชุมใหญ่สามัญประจำปี 2550 และสัมมนาเชิงวิชาการ ในหัวข้อ “รู้ระบบ เข้าใจระเบียบ ได้เปรียบในการทำงาน” ณ ห้อง ประชุม โรงแรมนภาลัย อำเภอเมือง จังหวัด อุดรธานี	นางศรียา สุดสาย นางสาวอุมพร นาคะวัจนะ	800	3,296
27	2 - 4 เมษายน 2551 เข้าร่วมอบรม หลักสูตร นักสารสนเทศ นักบริหาร รุ่นที่ 1 ณ ชั้น 4 สมาคมห้องสมุด แห่งประเทศไทยฯ	นางปภาดา น้อยคำยาง นางสาวอภิญญา ลักษณ์ะโต **	6,600	-

ลำดับ	กิจกรรม	ผู้เข้าร่วม	ใช้งบประมาณเงินรายได้	
			ค่าลงทะเบียน	ค่าใช้จ่ายในการเดินทาง
28	14 - 16 พฤษภาคม 2551 เข้าร่วมปฐมนิเทศพนักงานใหม่ประจำปี 2551 ณ เดอะเลกาซี ริเวอร์แคว รีสอร์ท อำเภอ ด่านมะขามเตี้ย จังหวัดกาญจนบุรี	นายวิมล พุ่มมา นายสุนทร พุ่มพวง	-	-
29	15 พฤษภาคม 2551 เข้าร่วมเสวนาอะไรดี ๆ จาก คัมภีร์อีลิปต์ โบราณและเทพปกรณัมของโลก ณ มหาวิทยาลัยมหิดล ศาลายา	นางสาวเต็มสุข พงษ์ตน นางดวงพร ผลมาก	-	-
30	16 พฤษภาคม 2551 เข้าร่วมสัมมนา เรื่อง การจัดการความรู้ เพื่อก้าวเข้าสู่องค์กรแห่งการเรียนรู้ (Learning Organization) แบบสัมฤทธิ์ผล ณ สำนักคอมพิวเตอร์	นางชิราภรณ์ มณีช้อย นางมณฑนา เจริญแพทย์	-	-
31	20 พฤษภาคม 2551 เข้าร่วมฟังการบรรยายและแนะนำการใช้งาน ระบบสืบค้น J-Gate ณ ห้องประชุม หอสมุด ป๋วย อึ๊งภากรณ์ มหาวิทยาลัยธรรมศาสตร์ รังสิต	นางชิราภรณ์ มณีช้อย นางสาวชนิดา ประทุมศรีจร **	-	-
32	26 พฤษภาคม 2551 เข้าร่วมประชุมเชิงปฏิบัติการระบบ สารสนเทศทรัพยากรบุคคล HURIS งานคำสั่ง ณ สำนักคอมพิวเตอร์	นางสมทรง แสงอุทัย นางจิตตินันท์ พรมสุวรรณ นางสาวอุมาพร นาคะวิณะ นางฉันทฐา กิริหิรัญ	-	-
33	27 พฤษภาคม 2551 เข้าร่วมอบรมเชิงปฏิบัติการ การประเมิน คุณค่าเอกสารจดหมายเหตุเพื่อส่งมอบให้แก่ หอจดหมายเหตุมหาวิทยาลัย ณ ห้องประชุมบริบท อาคารประสานมิตร	นางจิตตินันท์ พรมสุวรรณ นางฉันทฐา กิริหิรัญ	-	-
34	29 พฤษภาคม 2551 เข้าร่วมเสวนา เรื่อง เงินๆ ทองๆ กับ จดหมายเหตุ ณ พิพิธภัณฑ์ธนาคารไทย ธนาคารไทยพาณิชย์ สำนักงานใหญ่	นางฉันทฐา กิริหิรัญ นางสาวเต็มสุข พงษ์ตน	-	-

ลำดับ	กิจกรรม	ผู้เข้าร่วม	ใช้งบประมาณเงินรายได้	
			ค่าลงทะเบียน	ค่าใช้จ่ายในการเดินทาง
35	9 มิถุนายน 2551 เข้าร่วมฟังการบรรยาย เรื่อง โรเคอดส์ : ประสบการณ์ในการทำกิจกรรมเกี่ยวกับการพัฒนาเด็กที่ป่วยโรเคอดส์ และบทบาทของห้องสมุดกับชุมชน ณ สำนักหอสมุดกลาง	นางปภาดา น้อยคำยาง นางสาวอัมพร ขาวบาง นางสาวอัญชลี ตุ่มทอง	-	-
37	13 มิถุนายน 2551 เข้าร่วมสัมมนาฐานข้อมูลอิเล็กทรอนิกส์จากสำนักพิมพ์ ProQuest ณ ห้องจุฬาลักษณ์ โรงแรมสุโขทัย กรุงเทพฯ	นางพิมล เมฆสวัสดิ์	-	-
38	27 มิถุนายน 2551 เข้าร่วมสัมมนาทางวิชาการ เรื่อง กฎหมายลิขสิทธิ์กับงานห้องสมุด ณ สถาบันวิทยบริการ จุฬาลงกรณ์มหาวิทยาลัย	นางสาวศิริพรรณ ตันติวัชรประกาย * นางสาวสุประภา ศรีทอง นางสาววรรณพร พึ่งพาพงศ์ **	-	-
39	7 กรกฎาคม 2551 ประชุมเชิงปฏิบัติการผู้ดูแลเว็บไซต์ประจำหน่วยงาน ณ สำนักคอมพิวเตอร์	นางสาวจันทิรา จินะวงศ์ ** นางสาวน้ำเงิน เฉลียวพจน์ ** นางสาววรรณพร พึ่งพาพงศ์ **	-	-
40	21 กรกฎาคม 2551 เข้าร่วมสัมมนา Lecture Tour on Citation and Researcher ID ณ โรงแรมเชอราตัน แกรนด์ สุขุมวิท	นางสาวเปี่ยมสุข พุงกาวิ นางสาววรรณพร พึ่งพาพงศ์ ** นางสาวศุภลักษณ์ ผลแก้ว **	-	-

ลำดับ	กิจกรรม	ผู้เข้าร่วม	ใช้งบประมาณเงินรายได้	
			ค่าลงทะเบียน	ค่าใช้จ่ายในการเดินทาง
41	25 กรกฎาคม 2551 เข้าร่วมสัมมนาเพื่อเตรียมการจัดงานสัปดาห์ห้องสมุด ปีที่ 33 พุทธศักราช 2551 เรื่อง การอ่านเพื่อพัฒนาคนและพัฒนาชาติ ณ หอประชุม ศาสตราจารย์สังเวียน อินทรวิชัย ตลาด	นางจงกล พุกพูน นางจุฑาทิพย์ สุระประจิต นายทรงยศ ขันบุตรศรี	1,800	-

	หลักทรัพย์แห่งประเทศไทย			
42	30 กรกฎาคม 2551 เข้าร่วมสัมมนาฐานข้อมูลอิเล็กทรอนิกส์ จากสำนักพิมพ์ LexisNexis ณ ห้อง 222 คณะนิติศาสตร์ มหาวิทยาลัยธรรมศาสตร์ ท่าพระจันทร์	นางสาวอัญชลี ตุ้มทอง	-	-
43	30 กรกฎาคม 2551 เข้าร่วมสัมมนาเรื่อง การศึกษาค้นคว้า วรรณกรรม (Bibliometrics Study) ณ ศูนย์นาโน เทคโนโลยีแห่งชาติ ณ ห้องประชุม 406 ตึกศูนย์ประชุม NCC อุทยานวิทยาศาสตร์ ประเทศไทย ปทุมธานี	นางดวงพร นางสาวศุภลักษณ์ ผลมาก ผลแก้ว **	2,000	-
44	1 สิงหาคม 2551 เข้าร่วมสัมมนา เรื่อง Lib 2.0 แนวคิดใหม่ ของงานห้องสมุด ณ ห้องประชุมป๊วย อังการณ อาคาร 1 ชั้น 4 ธนาคารแห่งประเทศไทย	นางสุปิยา นางมาลินี ศรีกัลยา ภูมั้นเพียร	1,200	-
45	8 สิงหาคม 2551 เข้าร่วมโครงการสัมมนาห้องสมุดดิจิทัล ภูมิปัญญาท้องถิ่นนันทบุรีศึกษา ณ โรงแรมมิราเคิล แกรนด์ คอนเวนชั่น กรุงเทพฯ	นางสาวรุ่งนภา นางสาววรรณกร เกนขุดทด ** อนุอัน **	-	-
46	13 - 17 สิงหาคม 2551 เข้าร่วมอบรม หลักสูตร การพัฒนาผู้บริหาร ระดับกลาง ห้องสมุดสถาบันอุดมศึกษา ณ สำนักหอสมุด มหาวิทยาลัยบูรพา	นางสมทรง นางมณฑนา แสงอุทัย เจริญแพทย์	8,000	8,162

ลำดับ	กิจกรรม	ผู้เข้าร่วม	ใช้งบประมาณเงินรายได้	
			ค่าลง ทะเบียน	ค่าใช้จ่ายใน การเดินทาง
47	14 สิงหาคม 2551 เข้าร่วมอบรมเชิงปฏิบัติการ “การบริหารงาน เอกสารและส่งมอบเอกสารให้สอดคล้องหมายเหตุ ครั้งที่ 3 : เทคนิคการสำรวจเอกสารเพื่อทำลาย และคัดเลือกเอกสารจดหมายเหตุ” ณ อาคารประสานมิตร	นางจิตตินันท์ นางจำรูญ พรมสุวรรณ เลียบไย	-	-

48	15 สิงหาคม 2551 เข้าร่วมอบรม หลักสูตร กลยุทธ์การบริหาร จัดการประชุม รุ่นที่ 1 ณ สถาบันบัณฑิตพัฒนบริหารศาสตร์	นางสาวอุมาพร นาคะวัญนะ	2,200	-	
49	19 - 20 สิงหาคม 2551 เข้าร่วมสัมมนาเชิงปฏิบัติการ เรื่อง การ สร้างและพัฒนาตัวบ่งชี้ และเกณฑ์การประเมิน คุณภาพการศึกษาภายในสำนักงานอธิการบดี ณ โรงแรมชลพฤกษ์รีสอร์ท จังหวัดนครนายก	นางสาวนงลักษณ์ นางสาวรัตนาพร	พจนการักษ์ สงวนประสาทร	-	-
50	22 - 23 สิงหาคม 2551 เข้าร่วมสัมมนาวิชาการ เรื่อง “การพัฒนา คุณภาพมาตรฐานด้านการบริหารจัดการ สถาบันอุดมศึกษา” ณ มหาวิทยาลัยขอนแก่น และโรงแรมโฆมะ จังหวัดขอนแก่น	ผศ. นงนารถ	ชัยรัตน์	-	5,795
51	25 สิงหาคม 2551 เข้าร่วมประชุมเชิงปฏิบัติการ เรื่อง การ จัดรูปแบบการบอกรับฐานข้อมูลอิเล็กทรอนิกส์ เพื่อการสืบค้นสำหรับสถาบันอุดมศึกษา ณ โรงแรม Miracle Grand กรุงเทพฯ	นางชिरาภรณ์ นางสาวพรพิมล นางสาวน้ำเงิน	มณีช้อย แสนแสนห์ ** เจลิยวจน์ **	-	-
52	28 - 29 สิงหาคม 2551 เข้าร่วมสัมมนาวิชาการ ประจำปี 2551 เรื่อง นวัตกรรมห้องสมุดในยุคมิลเลนเนียม : การ จัดการเพื่อเพิ่มมูลค่า ณ ชั้น 3 หอประชุม ศาสตราจารย์สังเวียน อินทรวิชัย	นางสาวอัญชลี	ตุ้มทอง	400	-
53	28 - 29 สิงหาคม 2551 เข้าร่วมประชุมวิชาการ “เปิดขอบฟ้าคุณธรรม จริยธรรม” ณ โรงแรมแอมบาสซาเดอร์ สุขุมวิท กรุงเทพฯ	นางสาวรัตนาพร นางณัฐชานันท์	สงวนประสาทร ไกรลาสสุวรรณ	-	-
ลำดับ	กิจกรรม	ผู้เข้าร่วม	ใช้งบประมาณเงินรายได้		
			ค่าลง ทะเบียน	ค่าใช้จ่ายใน การเดินทาง	
54	1 กันยายน 2551 เข้าร่วมประชุม เรื่อง พระราชบัญญัติจัดแจ้ง การพิมพ์ พ.ศ.2550 ณ สำนักหอสมุดแห่งชาติ	นางสาวน้ำเงิน	เจลิยวจน์ **	-	-
55	3 - 5 กันยายน 2551 เข้าร่วมประชุมวิชาการของสำนักหอสมุด มหาวิทยาลัยธรรมศาสตร์ 2551 เรื่อง การ	นางพิมล นางวนิดา	เมฆสวัสดิ์ วงศ์วัฒน์	10,000	-

	พัฒนาศักยภาพห้องสมุดยุคใหม่ (Development of Library Potential in the New Age) ณ ห้องราชเทวี โรงแรมเอเชีย กรุงเทพฯ	นางสมพิศ นางสาวพรพิมล นางสาวศิริพรรณ	พรวิริยกุล แสนเสน่ห์ ** ต้นดีวัชรประกาย *		
56	4 - 5 กันยายน 2551 เข้าร่วมประชุมทางวิชาการ เรื่อง “เปลี่ยนชีวิตและการเรียนรู้ด้วยห้องสมุด เปลี่ยนห้องสมุดให้มีชีวิต” ณ ห้องประชุม ชั้นที่ 2 อาคาร 9 อิมแพ็ค เมืองทองธานี นนทบุรี	นางนาถยา นางสาวจรัสโลม	โชติกะทุกคณะ เพียรแก้ว	2,200	-
57	12 กันยายน 2551 เข้าร่วมโครงการสัมมนาทางวิชาการ เรื่อง ความท้าทายของสถาบันอุดมศึกษากับการพัฒนานโยบายสาธารณะ ณ โรงแรมแอมบาสซาเดอร์ กรุงเทพฯ	นางกรรณิการ์	ชาวบ้านเกาะ	-	-
58	22 กันยายน 2551 เข้าร่วมสัมมนา เรื่อง ทำอย่างไรให้ได้ผลงานวิจัยไปสู่การจดทรัพย์สินทางปัญญา ณ โรงแรมมิราเคิล แกรนด์ คอนเวนชั่น กรุงเทพฯ	นางสาวสุประภา	ศรีทอง	-	-
59	28 - 29 กันยายน 2551 เข้าร่วมสัมมนาเชิงปฏิบัติการ How to implement IQA and EQA สำหรับผู้บริหารระดับสูง มหาวิทยาลัยศรีนครินทรวิโรฒ ณ โรงแรมภูเขางาม รีสอร์ท นครนายก	ผศ.นงนารถ นางสาวรัตนาพร	ชัยรัตน์ สงวนประสาทร	-	-
รวมค่าใช้จ่าย				61,900	19,501

* ห้องสมุดคณะแพทยศาสตร์

** หอสมุด มศว องค์กรักษ์