

คำนำ

รายงานประจำปี 2550 ของสำนักหอสมุดกลาง มหาวิทยาลัยศรีนครินทรวิโรฒ จัดทำขึ้น เพื่อรวบรวมผลการดำเนินงานของสำนักหอสมุดกลาง ซึ่งยังประกอบด้วย หอสมุด มศว องค์กรฯ และห้องสมุดคณะแพทยศาสตร์ เพื่อแสดงให้เห็นถึงภาพรวมของการดำเนินงานในรอบปีงบประมาณ 2550 รายงานฉบับนี้ แบ่งออกเป็น 4 ส่วน คือ ส่วนที่ 1 บทนำ ส่วนที่ 2 ผลการดำเนินงานในรอบปีงบประมาณ 2550 ส่วนที่ 3 การประกันคุณภาพการศึกษา ส่วนที่ 4 แนวทางการพัฒนาสำนักหอสมุดกลาง ปี 2551 และภาคผนวก เป็นการแสดงภาพให้เห็นถึงความร่วมมือของบุคลากรในทุกส่วนงาน จนก่อให้เกิดผลสำเร็จของการดำเนินงานตามพันธกิจของสำนักหอสมุดกลาง ที่มีต่อมหาวิทยาลัยศรีนครินทรวิโรฒ

ขอขอบคุณผู้เกี่ยวข้องทุกคนในการเก็บรวบรวมข้อมูล ทำให้รายงานประจำปี 2550 สำเร็จลุล่วงเป็นอย่างดี และหวังว่ารายงานประจำปีฉบับนี้ จะเป็นประโยชน์ต่อหน่วยงานที่ได้รับหรือผู้ที่สนใจทั่วไป

สำนักหอสมุดกลาง

สารบัญ

คำนำ

ส่วนที่ 1 บทนำ	1
ปรัชญา ปณิธาน วิสัยทัศน์ พันธกิจ วัตถุประสงค์ของสำนักหอสมุดกลาง	2
ประวัติสำนักหอสมุดกลาง	3
สภาพทางกายภาพของหน่วยงาน	5
การแบ่งส่วนราชการ	5
การปรับปรุงโครงสร้างการแบ่งส่วนราชการของสำนักหอสมุดกลาง	6
การบริหารงานและภาระงานโครงการการแบ่งส่วนราชการใหม่	6
โครงสร้างการแบ่งส่วนราชการ	7
โครงสร้างภาระงานตามการแบ่งส่วนราชการใหม่	8
คณะกรรมการประจำสำนักหอสมุดกลาง	9
ผู้บริหารสำนักหอสมุดกลาง	9
เลขานุการและหัวหน้างาน	10
ส่วนที่ 2 ผลการดำเนินงานในรอบปีงบประมาณ 2550	11
การบริหารและการจัดการ	12
การพัฒนาบุคลากร	15
การส่งเสริมและสนับสนุนการวิจัย	21
การดำเนินงานด้านอาคารสถานที่	23
การพัฒนาเทคโนโลยีสารสนเทศ	24
การเงินและงบประมาณ	26
การพัฒนาทรัพยากรสารสนเทศ	33
การบริการสารสนเทศ	44
การบริการวิชาการแก่สังคมและชุมชน	52
การทำนุบำรุงศิลปวัฒนธรรม	57
การพัฒนาศักยภาพนิสิต	58

ส่วนที่ 3 การประกันคุณภาพการศึกษา	61
การประกันคุณภาพการศึกษาของสำนักหอสมุดกลาง	62
การประกันคุณภาพการศึกษาภายใน	63
บทสรุปสำหรับผู้บริหาร	64
สรุปจุดแข็ง การสร้างเสริมความแข็งแกร่ง จุดอ่อน และแนวทางแก้ไข	65
ผลการประเมินคุณภาพการศึกษาภายใน	66
ส่วนที่ 4 แนวทางการพัฒนาสำนักหอสมุดกลาง ปี 2551	77
ด้านการบริการผู้ใช้	78
ด้านเทคโนโลยีสารสนเทศ	78
ด้านการบริหารบุคคล	78
ด้านอาคารสถานที่	79
ด้านการพัฒนาทรัพยากรสารสนเทศ	79
ด้านการวิจัย	80
ด้านการบริการวิชาการ	80
ภาคผนวก	81

ឥណ្ឌូ ១

មករា

บทนำ

ปรัชญา

จัดการความรู้ มุ่งสู่บริการ เพื่อการเรียนรู้ตลอดชีวิต

ปณิธาน

สำนักหอสมุดกลาง มุ่งมั่นให้บริการความรู้และสารสนเทศที่ตรงกับความต้องการของผู้ใช้ และมุ่งมั่นให้ผู้เข้าใช้เข้าถึงสารสนเทศในลักษณะการเรียนรู้ด้วยตนเอง ตลอดจนพัฒนาให้เป็นแหล่งสารสนเทศที่ได้มาตรฐานและทันสมัย

วิสัยทัศน์

สำนักหอสมุดกลาง พัฒนาการบริการสารสนเทศด้วยเทคโนโลยีที่ทันสมัย มีคุณภาพและได้มาตรฐาน

พันธกิจ

สำนักหอสมุดกลาง สนับสนุนการเรียนการสอนและการวิจัยในมหาวิทยาลัย โดยการจัดเตรียมสารสนเทศในรูปแบบต่างๆ ที่สอดคล้องกับความต้องการของผู้ใช้และส่งเสริมให้มีการศึกษาค้นคว้าและเรียนรู้ด้วยตนเอง

วัตถุประสงค์

1. พัฒนาทรัพยากรสารสนเทศให้ครบถ้วนเพียงพอ และสอดคล้องกับหลักสูตรของมหาวิทยาลัย
2. พัฒนาการบริการของสำนักหอสมุดกลางให้มีประสิทธิภาพ มีความทันสมัยรวดเร็ว และสอดคล้องกับความต้องการของผู้ใช้
3. พัฒนาเทคโนโลยีสารสนเทศให้สมบูรณ์ ทันสมัย สามารถเชื่อมโยงเครือข่ายได้ ทั้งในประเทศและต่างประเทศ
4. พัฒนาสำนักหอสมุดกลางให้เป็นแหล่งศึกษา และเรียนรู้ด้วยตนเอง
5. พัฒนาคณากรให้มีความรู้ความสามารถในการปฏิบัติงานได้อย่างมีประสิทธิภาพและมีจิตสำนึกในการให้บริการ

ประวัติสำนักหอสมุดกลาง

สำนักหอสมุดกลาง

สำนักหอสมุดกลาง มหาวิทยาลัยศรีนครินทรวิโรฒ ก่อตั้งขึ้นมาพร้อมกับวิทยาลัยวิชาการศึกษา กล่าวคือ เมื่อโรงเรียนฝึกหัดครูชั้นสูง ถนนประสานมิตร ได้รับการสถาปนาขึ้นเป็นวิทยาลัยวิชาการศึกษา ในปี พ.ศ. 2497 ในขณะนั้นสำนักหอสมุดกลาง มีฐานะเป็นเพียงแผนกหอสมุด ขึ้นกับสำนักงานอธิการบดี และดำเนินงานควบคู่กับวิทยาลัยวิชาการศึกษา มาโดยตลอด จนเมื่อได้รับการยกฐานะขึ้นเป็นมหาวิทยาลัยศรีนครินทรวิโรฒ หอสมุดจึงได้รับการยกฐานะขึ้นเป็นสำนักหอสมุดกลางด้วย

เมื่อเริ่มแรก หอสมุดตั้งอยู่ที่ตึกคณะศึกษาศาสตร์ (ปัจจุบันคือ ตึก 3 ชั้น 3) ดำเนินงานในระยะ 7 ปีแรกระหว่าง พ.ศ. 2498 ถึง พ.ศ. 2505 กิจการหอสมุดได้ขยายและเปลี่ยนแปลงอย่างรวดเร็วเพราะได้รับความช่วยเหลือทางวิชาการและการเงินจาก A.I.D. และ USOM (ในขณะนั้น) โดยทำสัญญากับมหาวิทยาลัยอินเดียน่า เพื่อปรับปรุงหอสมุดของวิทยาลัยวิชาการศึกษา ตามโครงการความช่วยเหลือ ได้มีการส่งคณาจารย์ที่ปฏิบัติงานในหอสมุดไปศึกษาวิชาบรรณารักษศาสตร์สมัยใหม่ ขณะเดียวกัน รัฐบาลสหรัฐอเมริกาได้ส่งผู้เชี่ยวชาญจากแผนกวิชาบรรณารักษศาสตร์ มหาวิทยาลัยอินเดียน่า มาช่วยในการจัดตั้งหอสมุดและให้ความช่วยเหลือในด้านการจัดหาตำราและสื่อโสตทัศนศึกษา

ในปี พ.ศ. 2499 มีการจัดสร้างอาคารหอสมุดวิทยาลัยวิชาการศึกษาประสานมิตร มีพื้นที่ 912 ตารางเมตร สามารถเก็บหนังสือได้ประมาณ 100,000 เล่ม และเปิดบริการเมื่อเดือนธันวาคม พ.ศ. 2500 อาคารหอสมุดหลังนี้มีการติดตั้งระบบเครื่องปรับอากาศทั้งอาคาร จึงนับได้ว่าเป็นหอสมุดที่ทันสมัยที่สุดในประเทศไทยในขณะนั้น

เมื่ออาคารเดิมไม่สามารถรองรับความต้องการได้อีกต่อไป เนื่องจากมีการเพิ่มวัสดุต่างๆ ประกอบกับวิทยาลัยได้ขยายรับนิสิตเพิ่มขึ้นทุกปี จึงทำให้เนื้อที่สำหรับบริการผู้ใช้มีไม่เพียงพอ ทางวิทยาลัยจึงได้สร้างอาคารหอสมุดขึ้นอีก 1 หลัง ในปี พ.ศ. 2514 ขนาดพื้นที่ 2,986 ตารางเมตร และเปิดให้ใช้ เมื่อวันที่ 3 เมษายน พ.ศ. 2515 ทำให้หอสมุด มีอาคาร 2 หลัง เชื่อมติดต่อกันและกันรวมพื้นที่ในการใช้ทั้งสิ้น 3,898 ตารางเมตร

ในปี พ.ศ. 2528 มหาวิทยาลัยพิจารณาเห็นว่าอาคารหอสมุดมีสภาพแวดล้อมแออัด อันเนื่องจากมีนิสิตเพิ่มมากขึ้น ประกอบกับหอสมุดเองก็มีปริมาณทรัพยากรสารสนเทศเพิ่มมากขึ้น มหาวิทยาลัยจึงได้จัดสร้างอาคารหอสมุดหลังใหม่ขึ้น พร้อมกับขอพระราชทานพระนามาภิไธย “สมเด็จพระเทพรัตนราชสุดาฯ” ัญญาเจริญจารึกเป็นชื่ออาคารสำนักหอสมุดกลาง

อาคารสมเด็จพระเทพรัตนราชสุดาฯ เริ่มก่อสร้าง เมื่อวันที่ 13 ตุลาคม พ.ศ. 2529 แล้วเสร็จเมื่อวันที่ 28 เมษายน พ.ศ. 2532 และเปิดให้บริการ เมื่อวันที่ 19 มิถุนายน พ.ศ. 2532

ต่อมาในปีงบประมาณ 2544 สำนักหอสมุดกลาง ได้รับการจัดสรรงบประมาณเพื่อต่อเติมอาคารเพิ่มอีก 1 ชั้น ทำให้ห้องสมุดมีพื้นที่ใช้สอยเพิ่มขึ้นอีกประมาณ 1,400 ตารางเมตร

ห้องสมุดคณะแพทยศาสตร์ มหาวิทยาลัยศรีนครินทรวิโรฒ

ในปี พ.ศ. 2528 ได้มีการจัดตั้งคณะแพทยศาสตร์ขึ้น โดยความร่วมมือระหว่างกรุงเทพมหานครกับมหาวิทยาลัยศรีนครินทรวิโรฒ ซึ่งนิสิตแพทย์ชั้นปีที่ 1 - 3 เรียนระดับพรีคลินิก ที่มหาวิทยาลัยศรีนครินทรวิโรฒ ประสานมิตร ส่วนในระดับคลินิกปีที่ 4 - 6 ต้องไปเรียนและฝึกปฏิบัติที่วชิรพยาบาล ห้องสมุดคณะแพทยศาสตร์จึงได้รับการจัดตั้งขึ้น เมื่อปี พ.ศ. 2530 เพื่อให้บริการแก่คณาจารย์ นิสิต และบุคลากรของคณะแพทยศาสตร์ที่วชิรพยาบาล ห้องสมุดคณะแพทยศาสตร์ถือเป็นส่วนราชการหนึ่งของสำนักหอสมุดกลาง โดยทางนิตินัยให้มีการจัดทำแผนงานและดำเนินนโยบายร่วมกัน และในทางปฏิบัติให้ดำเนินงานขึ้นตรงต่อคณบดีคณะแพทยศาสตร์ และในเดือนมกราคม 2543 ห้องสมุดคณะแพทยศาสตร์ได้ย้ายไปเปิดให้บริการที่ชั้น 5 อาคารศูนย์การแพทย์สมเด็จพระเทพรัตนราชสุดาฯ สยามบรมราชกุมารี มหาวิทยาลัยศรีนครินทรวิโรฒ องครักษ์ จังหวัดนครนายก

หอสมุด มหาวิทยาลัยศรีนครินทรวิโรฒ องครักษ์

นับตั้งแต่ได้รับการสถาปนาเป็นมหาวิทยาลัย เมื่อปี พ.ศ. 2517 เป็นต้นมา มหาวิทยาลัยศรีนครินทรวิโรฒ ได้มีการพัฒนาอย่างต่อเนื่องมีการจัดตั้งคณะใหม่ ทางด้านวิทยาศาสตร์และเทคโนโลยีเพิ่มขึ้นอีกหลายคณะ เพิ่มการผลิตบัณฑิตในสาขาวิชาที่ขาดแคลน แต่ข้อจำกัดในด้านสถานที่ของมหาวิทยาลัย ที่ซอยประสานมิตร กอปรกับมหาวิทยาลัย มีที่ดินที่ได้รับบริจาคจากบริษัท ศีระกระบือ จำกัด จำนวน 900 ไร่เศษ ที่ถนนรังสิต-นครนายก คลอง 16 อำเภอองครักษ์ จังหวัดนครนายก มหาวิทยาลัยจึงขยายงานผลิตบัณฑิตไปที่อำเภอองครักษ์ โดยผลิตบัณฑิตทางด้านวิทยาศาสตร์สุขภาพ วิทยาศาสตร์และเทคโนโลยี

งานพัฒนามหาวิทยาลัยที่องครักษ์ ดำเนินการมาตั้งแต่กลางแผนพัฒนาฯ ระยะที่ 6 โดยเริ่มงานพัฒนาพื้นที่และการก่อสร้างอาคาร สำหรับหอสมุด มหาวิทยาลัยศรีนครินทรวิโรฒ องครักษ์ และเปิดให้บริการแก่นิสิตคณะวิศวกรรมศาสตร์ ตั้งแต่เดือนมิถุนายน 2539 โดยใช้พื้นที่ส่วนหนึ่งของชั้น 4 คณะวิศวกรรมศาสตร์ เป็นสถานที่ทำการชั่วคราว ต่อมาเมื่ออาคารหอสมุดสร้างเสร็จเรียบร้อยแล้ว จึงได้ย้ายไปที่อาคารใหม่ ในเดือนมกราคม 2541

สภาพทางกายภาพของหน่วยงาน

สำนักหอสมุดกลาง มีที่ทำการ ณ อาคารสมเด็จพระเทพรัตนราชสุดาฯ สยามบรมราชกุมารี ตั้งอยู่ที่ 114 ซอยสุขุมวิท 23 เขตวัฒนา กรุงเทพมหานคร เป็นอาคาร 8 ชั้น มีพื้นที่ประมาณ 11,600 ตารางเมตร เป็นพื้นที่จัดเก็บทรัพยากรสารสนเทศประมาณ 3,400 ตารางเมตร มีที่นั่งอ่านสำหรับผู้ใช้งานประมาณ 900 ที่นั่ง ห้องประชุม 2 ห้อง ห้องศึกษาค้นคว้าสำหรับบัณฑิตศึกษา และห้องประชุมกลุ่มย่อย 20 ห้อง และห้องอเนกประสงค์ 1 ห้อง

ห้องสมุดคณะแพทยศาสตร์ มีที่ทำการอยู่ที่ชั้น 5 อาคารศูนย์การแพทย์สมเด็จพระเทพรัตนราชสุดาฯ สยามบรมราชกุมารี มีพื้นที่ทั้งหมดประมาณ 370 ตารางเมตร เป็นพื้นที่จัดเก็บทรัพยากรสารสนเทศประมาณ 98 ตารางเมตร มีที่นั่งอ่านประมาณ 60 ที่นั่ง

หอสมุด มหาวิทยาลัยศรีนครินทรวิโรฒ องค์กรฯ ตั้งอยู่ที่ มหาวิทยาลัยศรีนครินทรวิโรฒ องค์กรฯ ถนนรังสิต - นครนายก คลอง 16 อำเภอองค์กรฯ จังหวัดนครนายก อาคารที่ทำการเป็นอาคาร 7 ชั้น มีพื้นที่ประมาณ 10,000 ตารางเมตร เป็นพื้นที่จัดเก็บทรัพยากรสารสนเทศประมาณ 2,268 ตารางเมตร มีที่นั่งอ่านสำหรับผู้ใช้งานประมาณ 1,027 ที่นั่ง ขณะนี้เปิดให้บริการชั้น 1-6 สำหรับชั้นที่ 7 ใช้เป็นที่เก็บปริญญาบัตรที่ล้ำสมัย

การแบ่งส่วนราชการ

สำนักหอสมุดกลาง มหาวิทยาลัยศรีนครินทรวิโรฒ เป็นหน่วยงานส่งเสริมและสนับสนุนงานวิชาการของมหาวิทยาลัย มีการจัดแบ่งส่วนราชการตามที่ทบวงมหาวิทยาลัยกำหนด เมื่อ พ.ศ. 2530 ออกเป็น 5 ฝ่าย ได้แก่ สำนักงานเลขานุการ ฝ่ายพัฒนาทรัพยากรและวิเคราะห์สนเทศ ฝ่ายบริการ ฝ่ายวารสาร และฝ่ายโสตทัศนศึกษา ส่วนฝ่ายเทคโนโลยีห้องสมุด เป็นการแบ่งส่วนราชการภายใน และมีห้องสมุดในสังกัดอีก 2 แห่ง คือ ห้องสมุดคณะแพทยศาสตร์ และหอสมุด มหาวิทยาลัยศรีนครินทรวิโรฒ องค์กรฯ

ต่อมาสำนักงานเลขานุการ เปลี่ยนชื่อเป็น สำนักงานผู้อำนวยการ ตามประกาศทบวงมหาวิทยาลัย เรื่อง การแบ่งส่วนราชการภายในมหาวิทยาลัยศรีนครินทรวิโรฒ พ.ศ. 2544

การปรับปรุงโครงสร้างการแบ่งส่วนราชการของสำนักหอสมุดกลาง มหาวิทยาลัยศรีนครินทรวิโรฒ พ.ศ. 2546

ระยะเวลากว่า 10 ปี ที่ผ่านมา การนำเทคโนโลยีมาใช้ในการปฏิบัติงานของห้องสมุด มีผลต่อการเปลี่ยนแปลงการให้บริการสารสนเทศในรูปแบบต่างๆ มากขึ้น ประกอบกับมหาวิทยาลัยมีนโยบายให้หน่วยงานปรับปรุงโครงสร้างให้สอดคล้องกับยุทธศาสตร์การพัฒนามหาวิทยาลัย สำนักหอสมุดกลาง ซึ่งมีแนวโน้มที่จะปฏิรูปองค์กร ให้ถูกต้องตามภาระงานที่คล้ายคลึงกัน เพื่อลดขั้นตอนการปฏิบัติงาน และเพิ่มประสิทธิภาพในการให้บริการ ดังนั้น สำนักหอสมุดกลาง จึงได้นำเสนอโครงสร้างการแบ่งส่วนราชการใหม่ในที่ประชุมผู้บริหารของมหาวิทยาลัย และที่ประชุมฯ มีมติให้เป็นโครงการทดลองใช้ 1 ปี ทั้งนี้ ตั้งแต่วันที่ 9 ตุลาคม 2546 - 8 ตุลาคม 2547 ซึ่งขณะนี้ สำนักหอสมุดกลาง ยังคงใช้โครงสร้างการแบ่งส่วนราชการใหม่ในการบริหารงาน

การบริหารงานและภาระงานโครงการการแบ่งส่วนราชการใหม่

ผู้อำนวยการสำนักหอสมุดกลาง ทำหน้าที่รับผิดชอบโดยตรงต่อการบริหารและการดำเนินงานของสำนักหอสมุดกลาง โดยมีคณะกรรมการประจำสำนักหอสมุดกลาง เป็นที่ปรึกษา มีรองผู้อำนวยการ ผู้ช่วยผู้อำนวยการ ร่วมรับผิดชอบทั้งด้านการบริหารและวิชาการ การดำเนินงานมีเลขานุการและหัวหน้างานเป็นผู้ควบคุมดูแลการปฏิบัติงาน โดยมีการแบ่งส่วนราชการใหม่ดังนี้

1. สำนักงานผู้อำนวยการ
2. งานพัฒนาทรัพยากรสารสนเทศ
3. งานวิเคราะห์และจัดทำฐานข้อมูลทรัพยากรสารสนเทศ
4. งานบริการทรัพยากรสารสนเทศ
5. งานส่งเสริมผู้ใช้
6. งานเทคโนโลยีการศึกษา
7. งานเทคโนโลยีสารสนเทศ
8. หอสมุด มหาวิทยาลัยศรีนครินทรวิโรฒ องค์กรักษ์
9. ห้องสมุดคณะแพทยศาสตร์

แผนภูมิที่ 1 โครงสร้างการแบ่งส่วนราชการ

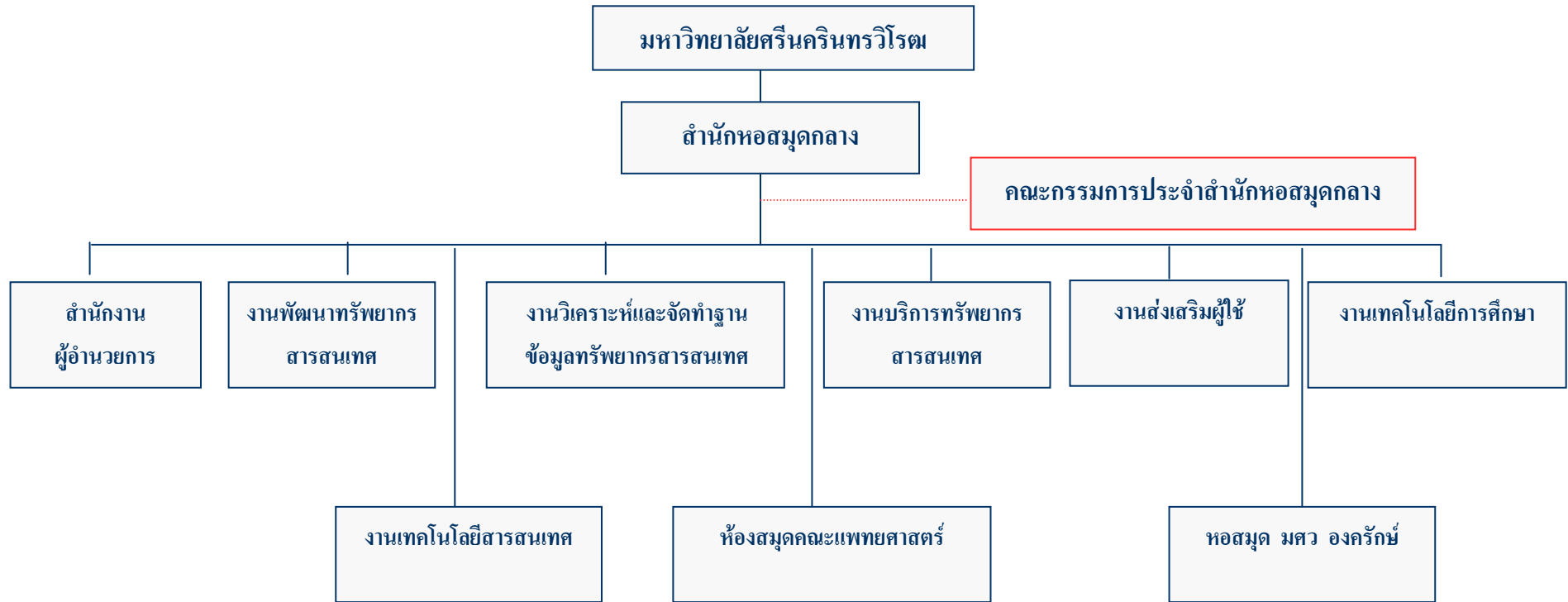

แผนภูมิที่ 2 โครงสร้างภาระงานตามการแบ่งส่วนราชการ ใหม่

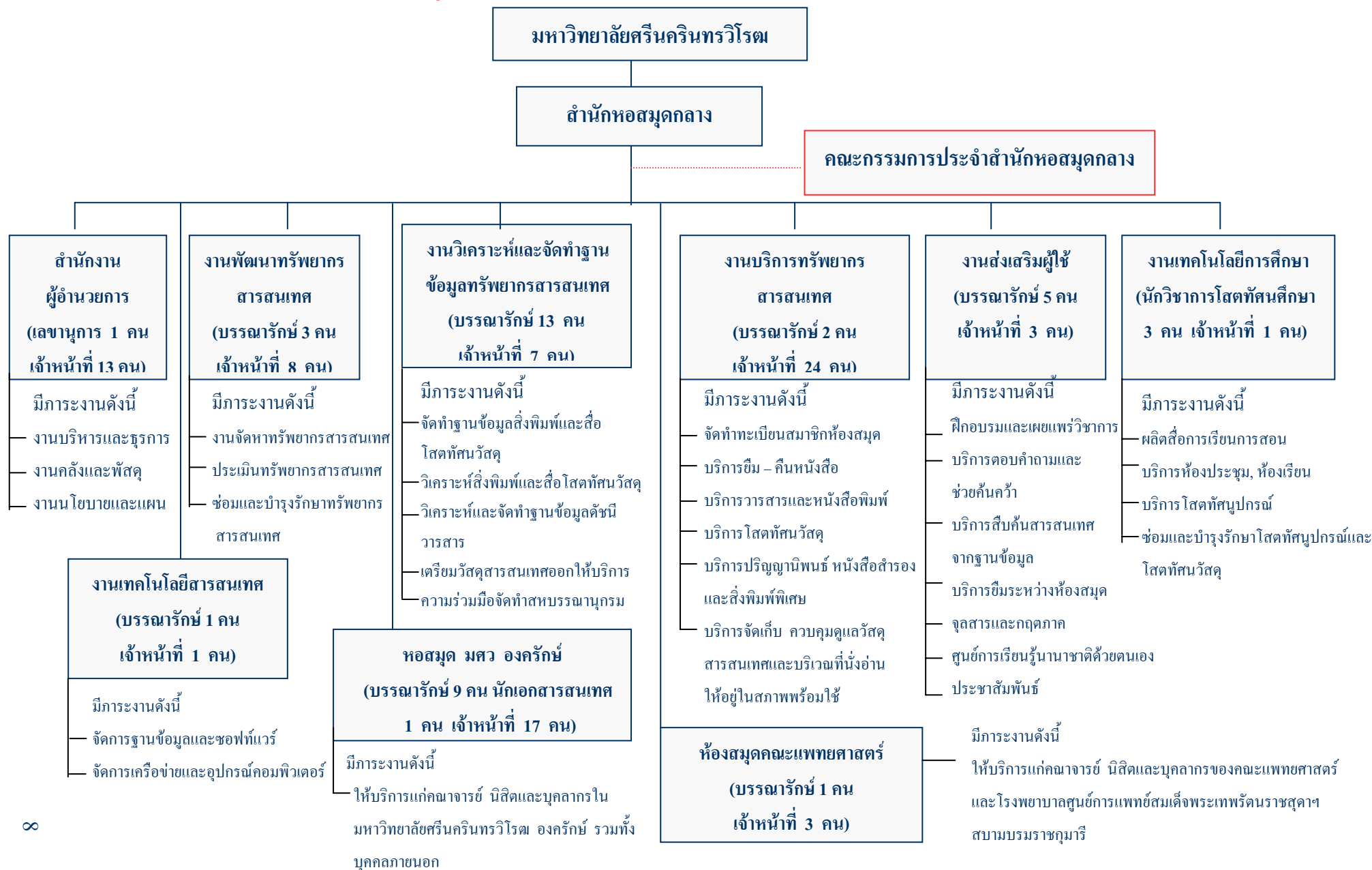

คณะกรรมการประจำสำนักหอสมุดกลาง ประจำปี 2550 – 2552

1. ผู้ช่วยศาสตราจารย์นงนารถ ชัยรัตน์		ผู้อำนวยการสำนักหอสมุดกลาง	ประธาน
2. ผู้ช่วยศาสตราจารย์นายแพทย์เฉลิมชัย บุญยะลีพรรณ		รองอธิการบดีฝ่ายวางแผนและพัฒนา	กรรมการ
3. รองศาสตราจารย์อรลักษณ์ แพร่ตฤณ		คณบดีคณะเภสัชศาสตร์	กรรมการ
4. นางสาวพัฒนา	สงวนเกล้าจัตต์	หัวหน้าสำนักงานอธิการบดี	กรรมการ
5. นางวนิดา	วงศ์วัฒน์	รองผู้อำนวยการฝ่ายวิชาการและแผน	กรรมการ
6. นางพิมล	เมฆสวัสดิ์	รองผู้อำนวยการฝ่ายส่งเสริมผู้ใช้ และวิจัย	กรรมการ
7. นางสาวสุประภา	ศรีทอง	ผู้แทนข้าราชการ	กรรมการ
8. นางสาวพรพิมล	แสนเสน่ห์	ผู้แทนข้าราชการ	กรรมการ
9. นายเชิดชาติ	พุกพูน	ผู้แทนข้าราชการ	กรรมการ
10. นางสาวนงลักษณ์	พจนารักษ์	เลขานุการสำนักหอสมุดกลาง	เลขานุการ

ผู้บริหารสำนักหอสมุดกลาง

1. ผู้ช่วยศาสตราจารย์นงนารถ ชัยรัตน์		ผู้อำนวยการสำนักหอสมุดกลาง
2. นางวนิดา	วงศ์วัฒน์	รองผู้อำนวยการฝ่ายวิชาการและแผน
3. นางพิมล	เมฆสวัสดิ์	รองผู้อำนวยการฝ่ายส่งเสริมผู้ใช้ และวิจัย
4. นางสาวรัตนพร	สงวนประสาทร	ผู้ช่วยผู้อำนวยการฝ่ายประกัน คุณภาพการศึกษา
5. นายเชิดชาติ	พุกพูน	ผู้ช่วยผู้อำนวยการฝ่ายกิจการพิเศษ
6. นางสาวพรพิมล	แสนเสน่ห์	ผู้ช่วยผู้อำนวยการหอสมุด มศว องครักษ์
7. นางสาวศิริพรรณ	ตันติวัชรประกาย	ผู้ช่วยผู้อำนวยการห้องสมุด คณะแพทยศาสตร์

เลขานุการและหัวหน้างาน

- | | | |
|-------------------|--------------|--|
| 1. นางสาวนงลักษณ์ | พจนานุกรักษ์ | เลขานุการสำนักหอสมุดกลาง |
| 2. นางมณฑนา | เจริญแพทย์ | หัวหน้างานพัฒนาทรัพยากรสารสนเทศ |
| 3. นางสุปียา | ศรีกัลยา | หัวหน้างานวิเคราะห์และจัดทำฐานข้อมูล
ทรัพยากรสารสนเทศ |
| 4. นางอัญชลี | ลีพหาวงศ์ | หัวหน้างานบริการทรัพยากรสารสนเทศ |
| 5. นางธีราภรณ์ | มณีชัย | หัวหน้างานส่งเสริมผู้ใช้ |
| 6. นายอัครเดช | อุดมชัชวาล | หัวหน้างานเทคโนโลยีการศึกษา |
| 7. นางสมพิศ | พรวิริยกุล | หัวหน้างานเทคโนโลยีสารสนเทศ |
-

ສ່ວນທີ 2

ພາກສຳນັບງານ

ໃບສອບຮັບປະມານ ພ.ຕ. 2550

ผลการดำเนินงานในรอบปีงบประมาณ พ.ศ. 2550

การบริหารและการจัดการ

อัตรากำลัง

ปีงบประมาณ 2550 สำนักหอสมุดกลาง มีอัตรากำลังทั้งสิ้น 116 อัตรา แยกเป็น

▶ ข้าราชการ	จำนวน	45	อัตรา
▶ ลูกจ้างประจำ	จำนวน	10	อัตรา
▶ พนักงานประจำ (เงินงบประมาณ)	จำนวน	11	อัตรา
▶ พนักงานประจำ (เงินรายได้)	จำนวน	24	อัตรา
▶ พนักงานชั่วคราว (เงินรายได้)	จำนวน	26	อัตรา
รวม	จำนวน	116	อัตรา

อัตรากำลังจำแนกตามหน่วยงาน

หน่วยงาน	ข้าราชการ	ลูกจ้างประจำ	พนักงานประจำ (เงินงบประมาณ)	พนักงานประจำ (เงินรายได้)	พนักงานชั่วคราว (เงินรายได้)	รวม
สำนักหอสมุดกลาง	40	9	4	15	17	85
ห้องสมุดคณะแพทยศาสตร์	1	1	-	1	1	4
หอสมุด มศว องค์กริษ์	4	-	7	8	8	27
รวม	45	10	11	24	26	116

จำแนกวุฒิบุคลากรที่มีตัวตนรองอยู่ ณ วันที่ 30 กันยายน 2550

วุฒิ	ข้าราชการ	ลูกจ้างประจำ	พนักงานประจำ (เงินงบประมาณ)	พนักงานประจำ (เงินรายได้)	พนักงานชั่วคราว (เงินรายได้)	รวม
ปริญญาโท	25	2	3	-	1	30
ปริญญาตรี	17	1	8	17	7	51
ต่ำกว่าระดับปริญญา	3	7	-	6	11	27
รวม	45	10	11	23	19	108

จำแนกอัตราค่าจ้างตามตำแหน่ง ดังนี้

ตำแหน่ง	ข้าราชการ	ลูกจ้างประจำ	พนักงานประจำ (เงินงบประมาณ)	พนักงานประจำ (เงินรายได้)	พนักงานชั่วคราว (เงินรายได้)	รวม
1. เจ้าหน้าที่บริหารงานทั่วไป	2	-	-	-	-	2
2. เจ้าหน้าที่บุคคล	-	-	1	-	-	1
3. นักวิชาการเงินและบัญชี	2	-	-	-	1	3
4. นักวิชาการพัสดุ	-	-	1	-	-	1
5. เจ้าหน้าที่วิเคราะห์นโยบายและแผน	-	-	-	-	1	1
5. ผู้ปฏิบัติงานบริหาร	3	-	-	-	-	3
6. พนักงานธุรการ	-	-	-	5	-	5
7. เจ้าหน้าที่ธุรการ	-	-	6	7	12	25
8. บรรณารักษ์ชำนาญการ	10	-	-	-	-	10
9. บรรณารักษ์	12	-	3	4	6	25
10. นักวิชาการโสตทัศนศึกษาชำนาญการ	1	-	-	-	-	1
11. นักวิชาการโสตทัศนศึกษา	2	-	-	-	-	2
12. ผู้ปฏิบัติงานห้องสมุด	13	-	-	-	-	13
13. พนักงานห้องสมุด	-	-	-	2	1	3
14. เจ้าหน้าที่ห้องสมุด	-	-	-	1	1	2
15. พนักงานพิมพ์ดีด	-	7	-	-	-	7
16. พนักงานเข้าและเก็บเล่ม	-	2	-	-	2	4
17. นายช่างศิลป์	-	-	-	1	-	1
18. นายช่างเทคนิค	-	-	-	1	-	1
19. ช่างเทคนิค	-	-	-	1	-	1
20. พนักงานบริการอัดสำเนา	-	1	-	-	-	1
21. นักการภารโรง	-	-	-	-	1	1
22. นักเอกสารสนเทศ	-	-	-	1	-	1
23. พนักงานเครื่องคอมพิวเตอร์	-	-	-	1	1	2
รวม	45	10	11	24	26	116

อัตรากำลัง ณ วันที่ 30 กันยายน 2550

ตำแหน่ง	ข้าราชการ	ลูกจ้างประจำ	พนักงานประจำ (เงินงบประมาณ)	พนักงานประจำ (เงินรายได้)	พนักงานชั่วคราว (เงินรายได้)	รวม
1. บรรณารักษ์		-	-	-	1	1
2. นายช่างเทคนิค	-	-	-	1	-	1
3. เจ้าหน้าที่ธุรการ	-	-	-	-	5	5
4. เจ้าหน้าที่วิเคราะห์นโยบายและแผน	-	-	-	-	1	1
รวม	-	-	-	1	7	8

การพัฒนาบุคลากร

สำนักหอสมุดกลาง ได้ทำการส่งเสริมและพัฒนาบุคลากรทุกระดับอย่างต่อเนื่อง โดยในปีงบประมาณ 2550 ได้พัฒนาบุคลากร ดังนี้

1. จัดสัมมนา ฝึกอบรม ให้แก่บุคลากรของสำนักหอสมุดกลาง จำนวน 8 ครั้ง คือ

ลำดับที่	วัน เดือน ปี	กิจกรรม	สถานที่	จำนวนบุคลากรที่เข้าร่วมกิจกรรม	งบประมาณเงินรายได้ (บาท)
1	17 ตุลาคม 2549	อบรมเรื่อง "การพัฒนาศักยภาพบุคลากร เพื่อการบริหารที่ดี"	สำนักหอสมุดกลาง	107 คน	14,205
2	3 เมษายน 2550	อบรมเรื่อง Endnote สำหรับงานบริการ	หอสมุด มศว องค์กรักษ์	20 คน	-
3	23 เมษายน 2550	อบรมเรื่อง "การพัฒนาทักษะการเขียนหนังสือราชการ"	สำนักหอสมุดกลาง	23 คน	6,000
4	28 - 30 พฤษภาคม 2550	อบรมสัมมนา เรื่อง "ร่วมใจรักษ์...สำนักหอสมุดกลาง"	สำนักหอสมุดกลาง และ ปีกเดียณ คาบาน่าบิชริสอร์ท จังหวัดเพชรบุรี	107 คน	156,490
5	17 สิงหาคม 2550	ฝึกอบรมการดูแลลิฟท์	สำนักหอสมุดกลาง	47 คน	6,000
6	3 กันยายน 2550	สัมมนาเรื่อง "การประเมินผล การปฏิบัติงานของพนักงานมหาวิทยาลัย"	สำนักหอสมุดกลาง	17 คน	1,455
7	3 กันยายน 2550	สัมมนาเรื่อง "ระเบียนสำนัก นายกรัฐมนตรี ว่าด้วยการพัสดุ"	สำนักหอสมุดกลาง	20 คน	3,510
8	10 กันยายน 2550	ฝึกอบรม "โปรแกรม LB 2000"	สำนักหอสมุดกลาง	20 คน	8,400
รวมค่าใช้จ่ายทั้งสิ้น					196,060

2. สำนักหอสมุดกลาง ได้ส่งบุคลากรในสังกัดเข้าร่วมประชุม ฝึกอบรม สัมมนา ศึกษาดูงาน และเข้าฟังการบรรยายทางวิชาการจากหน่วยงานอื่นๆ จำนวน 46 ครั้ง (ภาคผนวก ก)

3. ความร่วมมือระหว่างห้องสมุด ในปีงบประมาณ 2550 สำนักหอสมุดกลาง ได้ให้ความร่วมมือทางวิชาการกับห้องสมุดและองค์กรอื่นๆ ดังนี้

บุคลากรสำนักหอสมุดกลาง เข้าร่วมเป็นกรรมการคณะกรรมการดำเนินงานความร่วมมือระหว่างห้องสมุด ดังนี้

1. นายพัฒนา จัตวานิล เป็นคณะกรรมการฝ่ายเทคโนโลยีทางการศึกษา ห้องสมุดสถาบันอุดมศึกษา เข้าร่วมการประชุม จำนวน 4 ครั้ง

2. นางสาวสุปียา ศรีกัลยา นางสาวสุจิตรา รัตนสิน และนางหทัยรัตน์ ชีรกุล เป็นคณะกรรมการกลุ่มวิเคราะห์ทรัพยากรสารสนเทศ ห้องสมุดสถาบันอุดมศึกษา เข้าร่วมการประชุม จำนวน 4 ครั้ง

3. นางสาวสุประภา ศรีทอง นางสาวน้ำเงิน เฉลียวพจน์ และนางสาววรรณพร พึ่งพาพงศ์ เป็นคณะกรรมการฝ่ายพัฒนาทรัพยากรสารสนเทศ ห้องสมุดสถาบันอุดมศึกษา เข้าร่วมการประชุม จำนวน 2 ครั้ง

4. นางชिरาภรณ์ มณีชัย และนางสาวชนิดา ประทุมศรีจร เป็นคณะกรรมการฝ่ายบริการสารสนเทศ ห้องสมุดสถาบันอุดมศึกษา เข้าร่วมการประชุม จำนวน 3 ครั้ง

5. นางมณฑนา เจริญแพทย์ เป็นคณะกรรมการฝ่ายวารสารและเอกสาร ห้องสมุดสถาบันอุดมศึกษา เข้าร่วมการประชุม จำนวน 2 ครั้ง

6. นางวนิดา วงศ์วัฒนะ นางสาวสมพิศ พรวิริยกุล และนางสาวน้ำเงิน เฉลียวพจน์ เป็นคณะกรรมการด้านระบบสหบรรณานุกรม เข้าร่วมประชุม จำนวน 2 ครั้ง

4. การปรับเปลี่ยนและการเลื่อนตำแหน่งในระดับที่สูงขึ้นของบุคลากรสำนักหอสมุดกลาง

4.1 บุคลากรได้รับการเปลี่ยนตำแหน่ง

นายเสถียร	โพธิ์สุวรรณ	ลูกจ้างประจำสังกัดสำนักงานผู้อำนวยการ ได้รับการเปลี่ยนตำแหน่งจากตำแหน่ง นักการภารโรง เป็นตำแหน่งพนักงานบริการอัดสำเนา
นายสามารถ	พุกพญา	พนักงานประจำสังกัดงานบริการทรัพยากรสารสนเทศ ได้รับการเปลี่ยนตำแหน่งจากตำแหน่งพนักงานธุรการ เป็นตำแหน่งพนักงานห้องสมุด
นางสาวอาภาพร	อาษาคง	พนักงานชั่วคราวปฏิบัติงานที่ห้องสมุดคณะแพทยศาสตร์ ได้รับการเปลี่ยนตำแหน่งจากตำแหน่งเจ้าหน้าที่ธุรการ เป็นตำแหน่งพนักงานธุรการ

4.2 บุคลากรที่ได้รับการปรับเปลี่ยนจากพนักงานชั่วคราว เป็นพนักงานประจำในปี 2550

นางบงกชรัตน์

อุคสัย

ตำแหน่งพนักงานธุรการ

นายจักรกฤษ

เปมะวิภาค

ตำแหน่งเจ้าหน้าที่ธุรการ

5. บุคลากรที่ได้รับเชิญเป็นอาจารย์พิเศษ วิทยากร กรรมการวิชาการ/ วิชาชีพ

ลำดับ ที่	กิจกรรม	บุคลากรที่ได้รับเชิญ	หน่วยงานที่เชิญ
1	กรรมการอ่านผลงานทางวิชาการ เพื่อเลื่อนตำแหน่งเป็นบรรณารักษ์ชำนาญการ ระดับ 8	ผู้ช่วยศาสตราจารย์ณรงค์ ชัยรัตน์ นางสาวรัตนพร สงวนประสาทร	มหาวิทยาลัยมหาสารคาม
2	กรรมการอ่านผลงานทางวิชาการ เพื่อเลื่อนตำแหน่งเป็นบรรณารักษ์ชำนาญการ ระดับ 8	นางวนิดา วงศ์วัฒนะ	มหาวิทยาลัยศิลปากร
3	กรรมการอ่านผลงานทางวิชาการ เพื่อเลื่อนตำแหน่งเป็นบรรณารักษ์ชำนาญการ ระดับ 8	นางวนิดา วงศ์วัฒนะ	มหาวิทยาลัยมหาสารคาม
4	กรรมการอ่านผลงานทางวิชาการ เพื่อเลื่อนตำแหน่งเป็นนักวิชาการโสตทัศนศึกษา ชำนาญการ ระดับ 7	นายเชิดชาติ พุกพูน	มหาวิทยาลัยศิลปากร
5	ผู้เชี่ยวชาญตรวจแบบประเมินด้านเนื้อหาและด้านสื่อของนางสาวนาถญา บุตรจิตร เรื่อง การพัฒนารูปแบบฐานข้อมูลคำบัญญัติศัพท์ด้านบรรณารักษศาสตร์และสารสนเทศศาสตร์ผ่านเครือข่ายอินเทอร์เน็ต	นางสาวเต็มสุข พงษ์คน นางกรรณิการ์ ชาวบ้านเกาะ นางสาวศิริพรรณ ดันดีวัชรประกาย นายอักรเดช อุดมชัชวาล	บัณฑิตวิทยาลัย มหาวิทยาลัยศรีนครินทรวิโรฒ
6	ผู้เชี่ยวชาญตรวจแบบประเมินด้านเนื้อหาและด้านสื่อ ของนายทรงยศ ชันบุตรศรี เรื่อง การพัฒนาคอมพิวเตอร์มัลติมีเดียประชาสัมพันธ์การให้บริการสำนักหอสมุดกลาง มหาวิทยาลัยศรีนครินทรวิโรฒ	นางพิมล เมฆสวัสดิ์ นางวนิดา วงศ์วัฒนะ นางธิราภรณ์ มณีข้อย นายเชิดชาติ พุกพูน นายอักรเดช อุดมชัชวาล	บัณฑิตวิทยาลัย มหาวิทยาลัยศรีนครินทรวิโรฒ
7	ผู้เชี่ยวชาญตรวจแบบประเมินด้านเนื้อหาและด้านสื่อ ของนางสาวอรุณพรพรรณ พองพรม เรื่อง การพัฒนาบทเรียนวีดิทัศน์ที่เรียนด้วยตนเอง เรื่อง การเข้าเล่มหนังสือ	นางมัทนา เจริญแพทย์ นางสาวสุประภา ศรีทอง นายเชิดชาติ พุกพูน นายอักรเดช อุดมชัชวาล	บัณฑิตวิทยาลัย มหาวิทยาลัยศรีนครินทรวิโรฒ

ลำดับ ที่	กิจกรรม	บุคลากรที่ได้รับเชิญ	หน่วยงานที่เชิญ
8	ผู้เชี่ยวชาญตรวจสอบประเมินด้านเนื้อหาและด้านสื่อ ของนายดิเรก อึ้งตระกูล เรื่อง การพัฒนาบทเรียนคอมพิวเตอร์เรื่องรูปทรงปริมาตรสาระการเรียนรู้คณิตศาสตร์สำหรับนักเรียนช่วงชั้นที่ 2	นายเชิดชาติ พุกพูน	บัณฑิตวิทยาลัย มหาวิทยาลัยศรีนครินทรวิโรฒ
9	ผู้ทรงคุณวุฒิพิจารณาเครื่องมือ ของนางสาวชนิษฐา ภมรพิพิธ เรื่อง การใช้อินเทอร์เน็ตในงานพัฒนาทรัพยากรสารสนเทศของห้องสมุดสถาบันอุดมศึกษาเอกชนในเขตกรุงเทพมหานครและปริมณฑล	นางมณฑนา เจริญแพทย์	สาขาวิชาศิลปศาสตร์ มหาวิทยาลัยสุโขทัยธรรมมาธิราช
10	ผู้ตรวจสอบคุณภาพเครื่องมือ ของนางสาวศศิพิมล ประดิษฐ์พงศกร เรื่อง การประเมินคุณภาพของตัวแบบประเมินเว็บไซต์ห้องสมุด	นางพิมล เมฆสวัสดิ์	ภาควิชาบรรณารักษศาสตร์ และสารสนเทศศาสตร์ คณะมนุษยศาสตร์ มหาวิทยาลัย ศรีนครินทรวิโรฒ
11	ผู้เชี่ยวชาญตรวจสอบสอบถาม ของนางสาววรรณรัตน์ บรรจงเขียน เรื่อง การใช้เทคโนโลยีสารสนเทศในการบริการของห้องสมุดกลุ่มอุดมศึกษา	นางพิมล เมฆสวัสดิ์	สถาบันวิจัยและพัฒนา มหาวิทยาลัยราชภัฏ สวนสุนันทา
12	คณะกรรมการดำเนินการประเมินและคัดเลือกสำนักงานเขตพื้นที่การศึกษาที่ส่งเสริมสนับสนุนกิจกรรมส่งเสริมนิสัยรักการอ่านยอดเยี่ยม ประจำปี พ.ศ. 2550	นางสาวสุประภา ศรีทอง	สำนักงานเขตพื้นที่การศึกษา
13	ผู้เชี่ยวชาญตรวจสอบประเมินด้านเนื้อหาและด้านสื่อ ของนายสมบัติ ประทีปเกรียงไกร เรื่อง การพัฒนาบทเรียนคอมพิวเตอร์มัลติมีเดีย เรื่อง การออกแบบและพัฒนาบทเรียนคอมพิวเตอร์มัลติมีเดีย	นายเชิดชาติ พุกพูน นายอักรเดช อุดมชัชวาล	บัณฑิตวิทยาลัย มหาวิทยาลัยศรีนครินทรวิโรฒ
14	ผู้เชี่ยวชาญตรวจสอบข้อมูลบรรณานุกรมของอาจารย์อรทัย วาริสอาด เรื่อง การใช้โปรแกรมเอ็นโน้ต (EndNote) เพื่อการจัดการบรรณานุกรมในแบบของมหาวิทยาลัยศรีนครินทรวิโรฒ	นางสาวสุประภา ศรีทอง	ภาควิชาบรรณารักษศาสตร์ และสารสนเทศศาสตร์ คณะมนุษยศาสตร์ มหาวิทยาลัย ศรีนครินทรวิโรฒ

ลำดับ ที่	กิจกรรม	บุคลากรที่ได้รับเชิญ	หน่วยงานที่เชิญ
15	เป็นที่ปรึกษาชมรมบรรณารักษ์และ นักเอกสารสนเทศนานาชาติ ประจำปี พ.ศ. 2550 - 2551	ผู้ช่วยศาสตราจารย์นงนารถ ชัยรัตน์	สมาคมห้องสมุดแห่งประเทศไทย ในพระบรมราชูปถัมภ์ สมเด็จพระเทพรัตนราชสุดาฯ สยามบรมราชกุมารี
16	อาจารย์พิเศษบรรยายในหัวข้อ “การทำ รายการสื่อโสตทัศน์”	นางณัฐชยานี ไกรลาสสุวรรณ	ภาควิชาบรรณารักษศาสตร์ และสารสนเทศศาสตร์ คณะมนุษยศาสตร์ มหาวิทยาลัยศรีนครินทรวิโรฒ
17	อาจารย์พิเศษบรรยายในหัวข้อ “การจัดทำ บรรณนิวารสาร”	นางนภพรช สูดปาน	ภาควิชาบรรณารักษศาสตร์ และสารสนเทศศาสตร์ คณะมนุษยศาสตร์ มหาวิทยาลัยศรีนครินทรวิโรฒ
18	เป็นกรรมการตัดสินการประกวดสุนทรพจน์ อุดมศึกษาเฉลิมพระเกียรติ	นางบุญสม เล้าพูนพิทยะ	ฝ่ายพัฒนาศักยภาพนิสิต กองกิจการนิสิต มหาวิทยาลัย ศรีนครินทรวิโรฒ
19	เป็นกรรมการในโครงการส่งเสริมนิสัย รักการอ่าน	นางสาวรัตนาพร สงวนประสาทพร นางสาวเปี่ยมสุข พุงกาวี	มูลนิธิกรุงเทพประกันภัย
20	อาจารย์พิเศษบรรยายหัวข้อ กระบวนการ และขั้นตอนการทำบรรณนิวารสารลง ฐานข้อมูล OPAC ในรูปแบบมาร์ก ของ สำนักหอสมุดกลาง มหาวิทยาลัย ศรีนครินทรวิโรฒ	นางกรรณิการ์ ชาวบ้านเกาะ	ภาควิชาบรรณารักษศาสตร์ และสารสนเทศศาสตร์ คณะมนุษยศาสตร์ มหาวิทยาลัยศรีนครินทรวิโรฒ
21	วิทยากร การปฐมนิเทศนิสิตใหม่ ประจำปี การศึกษา 2550 บรรยายหัวข้อ “ข้อปฏิบัติ ในการใช้ห้องสมุดและบริการต่างๆ”	นางสาวพรพิมล แสนแสนท์	คณะเภสัชศาสตร์ มหาวิทยาลัยศรีนครินทรวิโรฒ
22	อาจารย์พิเศษบรรยาย ในหัวข้อ “Computer Graphic : Program Adobe Premier	นายทรงยศ ชันบุตรศรี	สาขาวิชาศิลปศึกษา คณะศิลปกรรมศาสตร์ มหาวิทยาลัยศรีนครินทรวิโรฒ

ลำดับ ที่	กิจกรรม	บุคลากรที่ได้รับเชิญ	หน่วยงานที่เชิญ	
23	อาจารย์พิเศษ ฝึกงานนิสิต วิชาเอกบรรณารักษศาสตร์และ สารสนเทศศาสตร์	นางกรรณิการ์ นางฉัฐธยาน์ นางดวงพร นางธีราภรณ์ นางนาฎยา นางสาวอัญชลิ นางสาวเปี่ยมสุข นางสาวพรพิมล นางพิมล นางสาวอัมพร นางสาวเต็มสุข นางสาวรัตนพร นางวนิดา นางสาววิมล นายสันติ นางสมพิศ นางสาวสุประภา นางสุปิยา นางอัญชลิ นายพงษ์ศักดิ์ นายเชิดชาติ นายพัฒนา นายอักรเดช นายจรุงวัฒน์ นายชินกร นางสาววรุณพรรณ	ชาวบ้านเกาะ ไกรลาสสุวรรณ ผลมาก มณี้อย โชติกะทุกขณะ คุ้มทอง ทุ่งกาวี แสนเสนห์ เมฆสวัสดิ์ ขาวบาง พงษ์ตัน สงวนประสาทพร วงศ์วัฒนะ กลิ่นหอม เกษมพันธ์ พรวิริยกุล ศรีทอง ศรีกัลยา ลีพหาวงศ์ เอกนาม พุกพูน จัตวานิล อุดมชัชวาล พูลสวัสดิ์ น้อยคำยาง พองพรม	ภาควิชาบรรณารักษศาสตร์ และสารสนเทศศาสตร์ คณะมนุษยศาสตร์ มหาวิทยาลัย ศรีนครินทรวิโรฒ

การส่งเสริมและสนับสนุนการวิจัย

สำนักหอสมุดกลาง ได้ตั้งงบประมาณเงินรายได้ประจำปี พ.ศ. 2550 เพื่อเป็นเงินอุดหนุนการทำวิจัยของบุคลากร เป็นจำนวนเงิน 359,794 บาท โดยในปีงบประมาณ พ.ศ. 2550 มีผู้ที่ได้รับเงินอุดหนุนการทำวิจัย จำนวน 5 ราย คือ

- | | |
|-----------------------------|--|
| 1. นางนภพรชัย สุดปาน | จัดทำวิจัยเรื่อง “การใช้วารสารภาษาไทยของนิสิตในสำนักหอสมุดกลาง มหาวิทยาลัยศรีนครินทรวิโรฒ”
ได้รับจัดสรรเงินจำนวน 37,000 บาท |
| 2. นางสาวอัญชลี คุ้มทอง | } จัดทำวิจัยเรื่อง “การพัฒนาบทเรียนผ่านเว็บ เรื่อง การสืบค้นโอแพกของสำนักหอสมุดกลาง มหาวิทยาลัยศรีนครินทรวิโรฒ”
ได้รับการจัดสรรเงินจำนวน 37,000 บาท |
| 3. นางสาวอัมพร ขาวบาง | |
| 4. นางสาวเปี่ยมสุข พุ่งกาวิ | จัดทำวิจัยเรื่อง “การใช้เว็บไซต์สำนักหอสมุดกลาง ของนิสิตระดับบัณฑิตศึกษา มหาวิทยาลัยศรีนครินทรวิโรฒ”
ได้รับการจัดสรรเงินจำนวน 34,000 บาท |
| 5. นางปภาดา น้อยคำยาง | จัดทำวิจัยเรื่อง “การตรวจสอบคุณภาพของรายการในฐานข้อมูลบรรณานุกรม สำนักหอสมุดกลาง มหาวิทยาลัยศรีนครินทรวิโรฒ”
ได้รับการจัดสรรเงินจำนวน 31,700 บาท |

นอกจากนี้ สำนักหอสมุดกลาง ยังได้เชิญรองศาสตราจารย์สุพัฒน์ ส่องแสงจันทร์ ข้าราชการสังกัดคณะมนุษยศาสตร์ มหาวิทยาลัยศรีนครินทรวิโรฒ มาเป็นที่ปรึกษาในการจัดโครงการพัฒนาศักยภาพการทำวิจัยในวิชาชีพ โดยจัดให้มีการบรรยายให้ความรู้แก่บุคลากรเดือนละ 1 ครั้ง อีกทั้งยังได้ส่งบุคลากรในสังกัดเข้ารับการอบรมในหลักสูตรที่ให้ความรู้เกี่ยวกับการทำวิจัย ดังนี้

1. หลักสูตรเทคนิคการวิจัยเชิงคุณภาพเพื่อการพัฒนา ส่งบุคลากรเข้ารับการอบรม จำนวน 2 คน คือ นางสาวอัญชลี คุ้มทอง และนางสาวอัมพร ขาวบาง โดยใช้เงินอุดหนุนการทำวิจัยเป็นค่าลงทะเบียนจำนวนเงิน 8,800 บาท

2. หลักสูตรการพัฒนานักวิจัย ส่งบุคลากรเข้ารับการอบรม 1 คน คือ นางมาลินี ภูหมั่นเพียร โดยใช้งบอุดหนุนการทำวิจัยเป็นค่าลงทะเบียน จำนวนเงิน 2,800 บาท
3. การอบรมเรื่องสภาพและแนวโน้มการวิจัยทางบรรณารักษศาสตร์และสารสนเทศศาสตร์ ส่งบุคลากรเข้ารับการอบรม จำนวน 10 คน คือ นางพิมพ์ เมฆสวัสดิ์, นางวนิดา วงศ์วัฒนะ, นางสาวสุประภา ศรีทอง, นางมัทนา เจริญแพทย์, นางดวงพร ผลมาก, นางสาวเปี่ยมสุข พุ่งกาวิ, นางสาวอัญชลี ตุ่มทอง, นางปภาดา น้อยคำยาง, นางสาวอัมพร ขาวบาง และนายเชิดชาติ พุกพูน โดยไม่เสียค่าใช้จ่าย
4. โครงการพัฒนาศักยภาพการวิจัย ประจำปีการศึกษา 2550 ส่งบุคลากรเข้าร่วมโครงการ จำนวน 2 คน คือ นายเชิดชาติ พุกพูน และนางธิราภรณ์ มณีข้อย โดยไม่เสียค่าใช้จ่าย
5. โครงการพัฒนาศักยภาพการวิจัย ประจำปีการศึกษา 2550 ส่งบุคลากรเข้าร่วมโครงการ จำนวน 1 คน คือ นางวนิดา วงศ์วัฒนะ โดยไม่เสียค่าใช้จ่าย
6. โครงการพัฒนาศักยภาพการทำงานในวิชาชีพ เชิญนางสาวพรรณวดี อภิศุภะโชค มาบรรยาย เรื่อง “การปรับปรุงคุณภาพงานบริการของห้องสมุดสถาบันอุดมศึกษา โดยการบูรณาการ LibQUALTM และแบบจำลองของคาโน (Kano's Model) ไปยัง QFD. ผู้เข้ารับฟัง คือ บรรณารักษ์ นักวิชาการโสตทัศนศึกษา

การดำเนินงานด้านอาคารสถานที่

ในปีงบประมาณ พ.ศ. 2550 สำนักหอสมุดกลาง ได้รับการจัดสรรงบประมาณเงินรายได้ และเงินที่ได้รับการสนับสนุนจากตลาดหลักทรัพย์แห่งประเทศไทย เพื่อการปรับปรุงอาคารสถานที่ ดังนี้

งบประมาณเงินรายได้

1. ปรับปรุงที่รับฝากของ	จำนวนเงิน	50,000.00	บาท
2. ปรับปรุงภูมิทัศน์สำนักหอสมุดกลาง (ด้านหน้าอาคาร)	จำนวนเงิน	249,950.00	บาท
3. ปรับปรุงภูมิทัศน์สำนักหอสมุดกลาง (ด้านทิศตะวันออก)	จำนวนเงิน	5,540.50	บาท
4. ปรับปรุงภูมิทัศน์สำนักหอสมุดกลาง (ด้านหลังอาคาร)	จำนวนเงิน	8,000.00	บาท
5. ปรับปรุงมุม Set Corner หอสมุด มศว องค์กรักษ์ (ห้องโถงชั้น 1 และชั้น 2)	จำนวนเงิน	17,562.65	บาท

ตลาดหลักทรัพย์แห่งประเทศไทย

1. ปรับปรุงมุม Set Corner หอสมุด มศว องค์กรักษ์ (ห้องโถงชั้น 1 และชั้น 2)	จำนวนเงิน	30,000.00	บาท
--	-----------	-----------	-----

การพัฒนาเทคโนโลยีสารสนเทศ

การพัฒนาด้านเทคโนโลยีสารสนเทศของสำนักหอสมุดกลางในปีงบประมาณ พ.ศ. 2550 มีดังนี้

1. ระบบห้องสมุดอัตโนมัติ ได้ดำเนินการรวมฐานข้อมูลทรัพยากรสารสนเทศของสำนักหอสมุดกลาง และหอสมุด มศว องครักษ์ ให้เป็นฐานเดียวกันและจัดเก็บไว้ที่สำนักหอสมุดกลาง
2. จัดทำโครงการขยายบริการเครือข่ายไร้สาย โดยเพิ่มจุดเชื่อมต่อเพื่อให้ครอบคลุมพื้นที่ให้บริการทุกชั้น
3. ปรับบริการห้องปฏิบัติการฝึกอบรม (ห้อง 102) ในกรณีที่ห้องว่างจากการอบรม นิสิตสามารถใช้เครื่องคอมพิวเตอร์เพื่อสืบค้นข้อมูลผ่านอินเทอร์เน็ตได้ เช่นเดียวกับบริการของ SALI Center
4. โครงการ E-Thesis สำนักหอสมุดกลางได้จัดเก็บข้อมูลปริญญาานิพนธ์ฉบับเต็มไว้ที่ SAN ของสำนักคอมพิวเตอร์ และผู้ใช้สามารถสืบค้นข้อมูลได้จากระบบห้องสมุดอัตโนมัติ
5. ความร่วมมือระหว่างห้องสมุดในโครงการพัฒนาระบบห้องสมุดในประเทศไทย (ThaiLIS : Thai Library Integrated System) ในส่วนของการดำเนินงานระบบฐานข้อมูลสหบรรณานุกรม (Union Catalog) ได้ปรับซอฟต์แวร์จาก version 43 เป็น version 46 และเปิดบริการให้ผู้ใช้สืบค้นข้อมูลได้
6. ระบบฐานข้อมูลจัดเก็บเอกสารในรูปแบบอิเล็กทรอนิกส์ (Digital Collection) สำนักหอสมุดกลางได้จัดทำปริญญาานิพนธ์ฉบับเต็ม โดยได้รับการสนับสนุนค่าดำเนินการจากสำนักงานคณะกรรมการการอุดมศึกษา

จำนวนเครื่องคอมพิวเตอร์

ลักษณะการใช้งาน	สำนักหอสมุดกลาง จำนวน (เครื่อง)			หอสมุด มศว องค์กรฯ จำนวน (เครื่อง)			ห้องสมุดคณะแพทยศาสตร์ จำนวน (เครื่อง)		
	2548	2549	2550	2548	2549	2550	2548	2549	2550
ใช้ในการปฏิบัติงาน	71	60	60	31	26	28	9	10	13
ให้บริการสืบค้นข้อมูลสำหรับผู้ใช้	32	32	30	22	20*	25	1	1	1
ให้บริการสืบค้นทางอินเทอร์เน็ต	33	34	33	100	50*	40*	9	11*	
ให้บริการสืบค้นฐานข้อมูลออนไลน์	3	3	3	5	12*	40*	3	11*	9*
ให้บริการพิมพ์งานสำหรับผู้ใช้	6	4	4		-	4	-	11*	
ให้บริการในห้องปฏิบัติการทางภาษา	-	-	-	40	40*	-	-	-	-
ให้บริการในห้อง Training User Unit	40	42	42		-	-	-	-	-
ให้บริการ Smart Library	-	10	10	-	-	-	-	-	-
รวม	185	185	182	198	148	137	22	22	23

หมายเหตุ * เครื่องคอมพิวเตอร์กลุ่มดังกล่าวหอสมุดไม่ได้จำกัดขอบเขตการใช้งานเพียงอย่างเดียวอย่างหนึ่งการเชื่อมต่อเครือข่ายอินเทอร์เน็ตทำให้สนองตอบความต้องการได้หลากหลาย

การเงินและงบประมาณ

สำนักหอสมุดกลาง มหาวิทยาลัยศรีนครินทรวิโรฒ ดำเนินการตามภารกิจในด้านต่างๆ โดยใช้เงินงบประมาณ 2 ส่วน คือ เงินงบประมาณแผ่นดิน และ งบประมาณเงินรายได้ ในปีงบประมาณ พ.ศ. 2548 พ.ศ. 2549 และ ปี พ.ศ. 2550 สำนักหอสมุดกลาง มีค่าใช้จ่ายต่างๆ จริง ดังนี้

หมวด	งบประมาณแผ่นดิน (บาท)			งบประมาณเงินรายได้ (บาท)			รวม (บาท)		
	2548	2549	2550	2548	2549	2550	2548	2549	2550
เงินเดือน	-	-	-	-	-	-	-	-	-
ค่าจ้างประจำ	-	-	-	-	-	-	-	-	-
ค่าจ้างชั่วคราว	-	-	-	3,389,337.81	3,722,461.22	4,682,556.00	3,389,337.81	3,722,461.22	4,682,556.00
ค่าตอบแทนใช้สอยและวัสดุ	9,567,228.58	9,664,209.22	9,624,951.05	7,059,412.81	5,802,866.75	7,364,642.75	16,626,641.39	15,467,075.97	16,989,593.80
ค่าสาธารณูปโภค	-	-	-	1,625,960.43	1,845,667.31	1,767,554.48	1,625,960.43	1,845,667.31	1,767,554.48
ค่าครุภัณฑ์	4,920,605.50	215,605.00	243,568.38	952,761.45	646,288.10	2,593,627.26	5,873,366.95	861,893.10	2,837,195.64
ค่าที่ดินและสิ่งก่อสร้าง	3,372,000.00	-	-	3,877,685.00	134,474.00	299,950.00	7,249,685.00	134,474.00	299,950.00
เงินอุดหนุน	748,786.70	1,616,741.70	460,642.80	124,756.00	2,393,880.00	1,607,329.00	873,542.70	4,010,621.70	2,067,971.80
รายจ่ายอื่นๆ (ค่าใช้จ่ายในการฝึกอบรม สัมมนา ศึกษาดูงาน เจริญความร่วมมือ)	-	-	-	447,049.00	279,119.83	338,682.00	447,049.00	279,119.83	338,682.00
รวม (บาท)	18,608,620.78	11,496,555.92	10,329,162.23	17,476,962.50	14,824,757.21	18,654,341.49	36,085,583.28	26,321,313.13	28,983,503.72
รายจ่ายอื่น (งบพัฒนาหน่วยงาน)	-	-	-	3,432,335.32	1,999,822.61	-	3,432,335.32	1,999,822.61	-
เงิน สกอ.	-	77,220.82	191,726.59	-	-	-	-	77,220.82	191,726.59
รวมทั้งสิ้น	18,608,620.78	11,573,775.74	10,520,888.82	20,909,297.82	16,824,579.82	18,654,341.49	39,517,918.60	28,398,356.56	29,175,230.31

* การจัดสรรงบประมาณแผ่นดินหมวดเงินเดือน ค่าจ้างประจำ มหาวิทยาลัยมิได้จัดสรรให้หน่วยงาน แต่ให้เบิกจ่ายได้ตามรายจ่ายจริง โดยให้กองคลังเป็นผู้ดำเนินการเบิกจ่าย

รายจ่ายเงินงบประมาณแผ่นดิน ปีงบประมาณ 2550

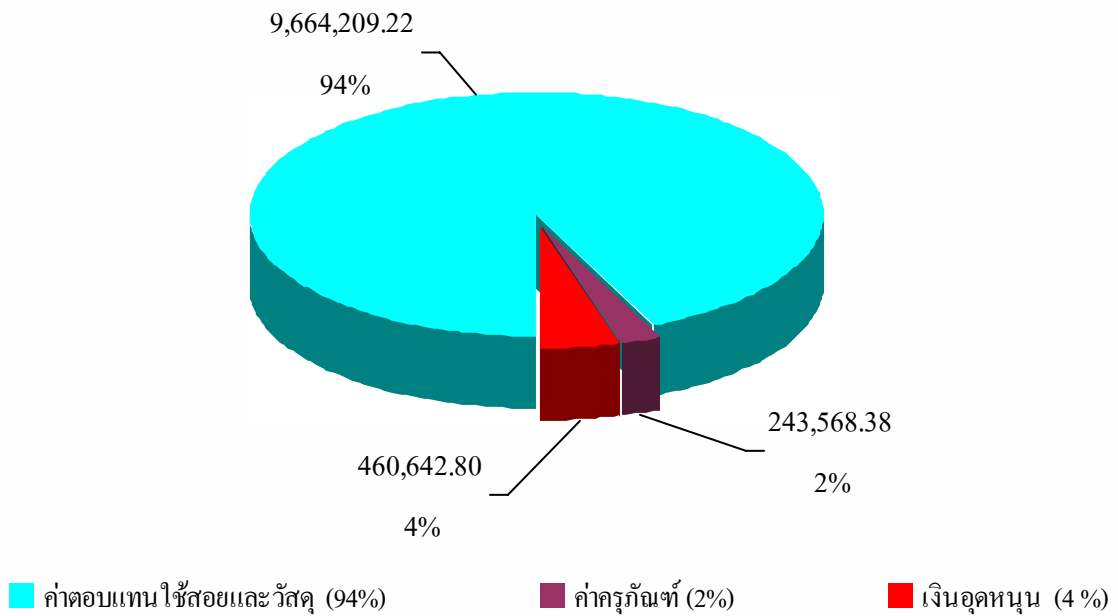

รายจ่ายเงินงบประมาณรายได้ ปีงบประมาณ 2550

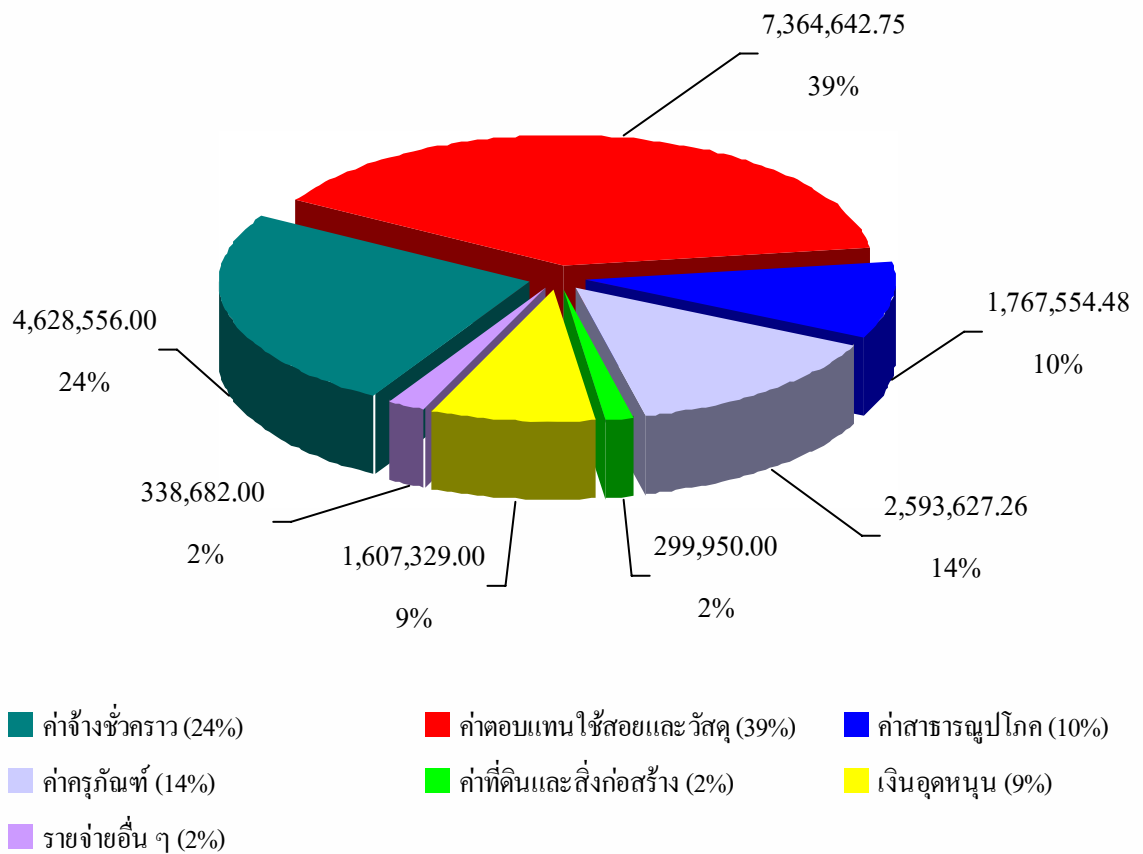

รายจ่ายเงินงบประมาณแผ่นดินและเงินงบประมาณรายได้ ปีงบประมาณ 2550

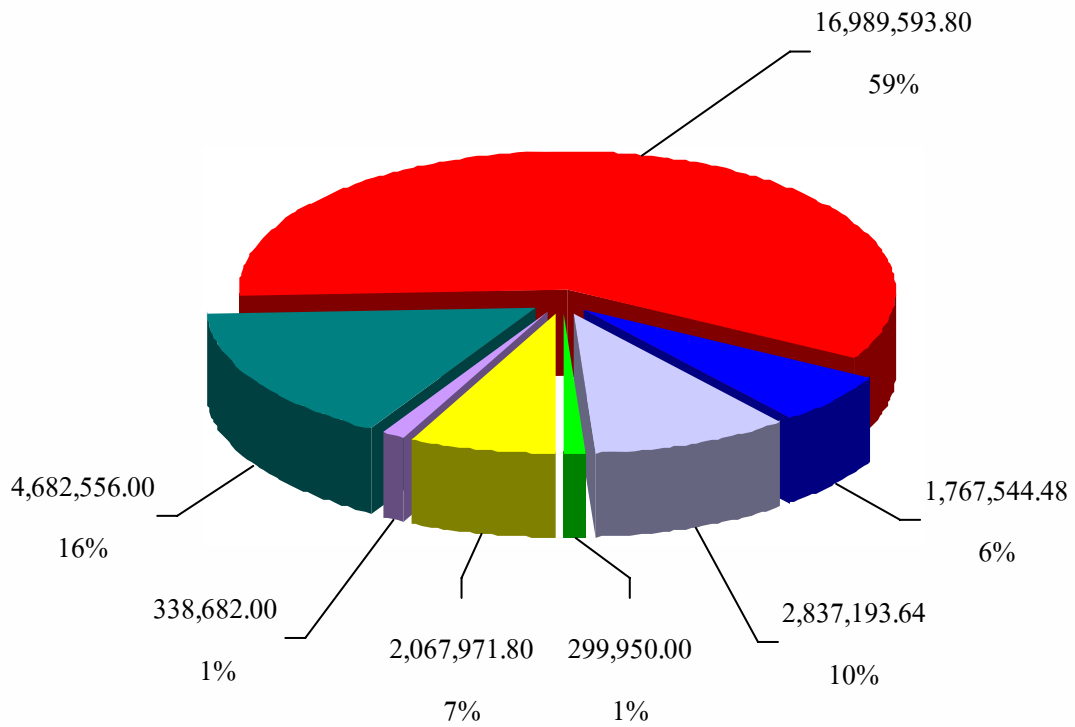

- ค่าจ้างชั่วคราว (16%)
- ค่าตอบแทนใช้สอยและวัสดุ (59%)
- ค่าสาธารณูปโภค (6%)
- ค่าครุภัณฑ์ (10%)
- ค่าที่ดินและสิ่งก่อสร้าง (1%)
- เงินอุดหนุน (7%)
- รายจ่ายอื่น ๆ (1%)

รายงานผลการใช้เงินปีงบประมาณ พ.ศ. 2550
งบดำเนินงาน ประเภทค่าตอบแทนใช้สอยและวัสดุ (ไม่รวมงบเงินอุดหนุน)

หมวดรายจ่าย	งบประมาณแผ่นดิน			งบประมาณเงินรายได้		
	ได้รับจัดสรร	รายจ่าย	คงเหลือ	ได้รับจัดสรร	รายจ่าย	คงเหลือ
ค่าตอบแทนใช้สอย และวัสดุ	9,625,000.00	9,624,951.05	48.93	7,377,647.90	7,364,642.75	13,005.15
ค่าตอบแทน	-	-	-	-	2,193,197.50	-
- ค่าปฏิบัติงานภาคสมทบ / พิเศษ	-	-	-	-	2,022,562.50	-
- ค่ากรรมการอำนวยการ	-	-	-	-	43,000.00	-
- ค่าเบี้ยประชุมกรรมการ	-	-	-	-	6,825.00	-
- เงินประจำตำแหน่งผู้บริหาร	-	-	-	-	120,000.00	-
- ค่าเบี้ยเลี้ยงคนขับรถ	-	-	-	-	810.00	-
ค่าใช้จ่ายใช้สอย	-	3,395,600.72	-	-	811,060.25	-
- ค่าซ่อมแซมบำรุงครุภัณฑ์	-	39,590.00	-	-	149,698.04	-
- ค่าจ้างบำรุงรักษาเครื่องสำรองไฟฟ้า	-	34,240.00	-	-	-	-
- ค่าซ่อมบำรุงเครื่องป้องกันหนังสือหาย	-	34,240.00	-	-	-	-
- ค่าบริการกำจัดปลวก	-	58,890.00	-	-	-	-
- ค่าบำรุงรักษาลิฟต์	-	108,782.00	-	-	-	-
- ค่าจ้างบำรุงรักษาโปรแกรมห้องสมุด	-	1,748,053.52	-	-	-	-
- ค่าจ้างเหมาบริการ	-	-	-	-	69,935.00	-
- ค่าบำรุงรักษา และซ่อมเครื่องปรับอากาศ	-	189,220.00	-	-	-	-
- ค่าจ้างทำความสะอาดอาคาร	-	1,048,771.00	-	-	-	-
- ค่าซ่อมระบบกระจายเสียงหอสมุด	-	-	-	-	33,026.60	-
- ค่าจ้างแสกนเอกสาร	-	-	-	-	13,647.85	-
- ค่าจ้างซ่อมแซมลิฟต์โดยสารพร้อมอะไหล่	-	36,326.50	-	-	125,794.55	-
- ค่าจ้างซ่อมแซมลิฟต์โดยสาร	-	36,326.50	-	-	128,533.75	-
- ค่าจ้างซ่อมแซมเครื่องปรับอากาศ	-	63,247.70	-	-	-	-
- ค่าอาหารว่าง / เครื่องดื่ม, ค่าอาหารกลางวัน	-	-	-	-	16,063.00	-

หมวดรายจ่าย	งบประมาณแผ่นดิน			งบประมาณเงินรายได้		
	ได้รับจัดสรร	รายจ่าย	คงเหลือ	ได้รับจัดสรร	รายจ่าย	คงเหลือ
- ค่าจ้างซ่อมคอมพิวเตอร์	-	-	-	-	54,944.50	-
- ค่าลงทะเบียนอบรม / สัมมนา	-	-	-	-	60,000.00	-
- ค่าใช้จ่ายในการเดินทางไปราชการ	-	-	-	-	62,352.96	-
- ค่าจ้างซ่อมเครื่องเล่น CD/VCD	-	-	-	-	11,663.00	-
- ค่าจ้างเข้าปกและเขียนเล่ม	-	-	-	-	41,240.00	-
- ค่าสมาชิก UBC	-	-	-	-	22,207.20	-
- อื่นๆ	-	-	-	-	21,953.80	-
ค่าวัสดุ	-	6,229,350.33	-	-	4,360,385.00	-
- ค่าวัสดุสำนักงาน	-	19,640.76	-	-	253,217.15	-
- ค่าไฟฟ้าวิทยุ	-	-	-	-	110,042.88	-
- ก่อสร้าง / ประปา	-	2,300.00	-	-	62,692.20	-
- เกษตร	-	-	-	-	38,455.00	-
- โฆษณาและเผยแพร่	-	-	-	-	69,772.60	-
- ค่าหนังสือ	-	371,562.80	-	-	2,095,890.0	-
					0	
- ค่าวารสารและหนังสือพิมพ์	-	5,675,246.57	-	-	1,241,817.95	-
- คอมพิวเตอร์	-	68,254.80	-	-	243,717.55	-
- ค่าวัสดุงานเทคนิคห้องสมุด	-	53,697.00	-	-	168,183.00	-
- วัสดุโสตฯ	-	-	-	-	49,034.00	-
- งานบ้านงานครัว	-	-	-	-	19,662.57	-
- CD – ROM / VCD / E - book	-	-	-	-	2,400.00	-
- ค่าเชื้อเพลิงและหล่อลื่น	-	-	-	-	1,500.00	-
- อื่นๆ	-	38,648.40	-	-	4,000.00	-

สถิติรายจ่ายค่าไฟฟ้า
ปีงบประมาณ 2549 – 2550

เดือน	2549						2550					
	สำนักหอสมุดกลาง		หอสมุด มศว องค์กรักษ์		รวม		สำนักหอสมุดกลาง		หอสมุด มศว องค์กรักษ์		รวม	
	จำนวนเงิน ที่จ่าย 25% บาท	หน่วยที่ใช้ Kwh	จำนวนเงิน ที่จ่าย 25% บาท	หน่วยที่ใช้ Kwh	จำนวนเงิน ที่จ่าย 25% บาท	หน่วยที่ใช้ Kwh	จำนวนเงิน ที่จ่าย 25% บาท	หน่วยที่ใช้ Kwh	จำนวนเงิน ที่จ่าย 25% บาท	หน่วยที่ใช้ Kwh	จำนวนเงิน ที่จ่าย 25% บาท	หน่วยที่ใช้ Kwh
ตุลาคม	73,989.74	102,000.00	58,008.68	65,025.00	131,998.42	167,025.00	106,487.09	136,000.00	55,569.60	57,405.60	162,056.69	193,405.60
พฤศจิกายน	75,439.33	104,000.00	60,753.94	72,828.00	136,193.27	176,828.00	117,442.71	150,000.00	58,822.61	64,627.20	176,265.32	214,627.20
ธันวาคม	58,044.34	80,000.00	29,738.66	45,838.80	87,783.00	125,838.80	86,923.48	111,000.00	50,554.67	53,794.80	137,478.15	164,794.80
มกราคม	83,412.03	115,000.00	64,818.23	49,327.20	148,230.26	164,327.20	82,228.21	105,000.00	47,578.14	53,366.40	129,806.35	158,366.40
กุมภาพันธ์	100,118.98	129,000.00	73,279.48	92,595.60	173,398.46	221,595.60	101,591.41	132,000.00	55,774.31	62,668.80	157,365.72	194,668.80
มีนาคม	113,304.91	146,000.00	56,485.59	55,936.80	169,790.50	201,936.80	92,361.38	120,000.00	46,213.86	55,202.40	138,575.24	175,202.40
เมษายน	90,811.27	117,000.00	40,603.12	43,880.40	131,414.39	160,880.40	96,207.22	125,000.00	31,674.74	44,125.20	127,881.96	169,125.20
พฤษภาคม	93,913.84	121,000.00	43,260.19	45,655.20	137,174.03	166,655.20	99,283.90	129,000.00	33,316.98	42,717.60	132,600.88	171,717.60
มิถุนายน	98,623.77	123,000.00	54,128.26	53,427.60	152,752.03	176,427.60	114,941.80	152,000.00	56,238.23	69,278.40	171,180.03	221,278.40
กรกฎาคม	120,259.49	150,000.00	71,384.94	74,358.00	191,644.43	224,358.00	118,720.77	157,000.00	67,042.80	79,804.80	185,763.57	236,804.80
สิงหาคม	105,034.35	131,000.00	74,278.94	76,806.00	179,313.29	207,806.00	110,407.03	146,000.00	57,514.33	56,365.20	167,921.36	202,365.20
กันยายน	107,438.32	134,000.00	75,042.08	83,354.40	182,480.40	217,354.40	114,186.01	151,000.00	75,393.15	75,214.80	189,579.16	226,214.80
รวม	1,120,390.37	1,452,000.00	701,782.11	759,033.00	1,822,172.48	2,211,033.00	1,240,781.01	1,614,000.00	635,693.42	714,571.20	1,876,474.43	2,328,571.20

หมายเหตุ – รายจ่ายค่าไฟฟ้าของสำนักหอสมุดกลาง ต้องจ่าย 25 % ของรายจ่ายจริง ส่วนอีก 75 % ใช้งบประมาณกลางของมหาวิทยาลัย

สรุปรายรับค่าปรับและรายจ่ายค่าปฏิบัติงานนอกเวลาราชการ
ปีงบประมาณ 2548 – 2549 – 2550

รายการ	ปีงบประมาณ		
	2548	2549	2550
สำนักหอสมุดกลาง			
รายรับ – ค่าปรับ	1,078,994.00	1,124,322.00	1,138,412.00
รายจ่าย – ค่าปฏิบัติงานนอกเวลาราชการ	1,770,207.50	1,634,227.50	1,511,077.50
หอสมุด มศว องค์กรักษ์			
รายรับ – ค่าปรับ	320,775.00	428,666.00	383,978.00
รายจ่าย – ค่าปฏิบัติงานนอกเวลาราชการ	581,400.00	563,765.00	511,485.00
ห้องสมุดคณะแพทยศาสตร์			
รายรับ – ค่าปรับ	33,673.00	34,300.00	54,324.00
รายจ่าย – ค่าปฏิบัติงานนอกเวลาราชการ	63,900.00	63,900.00	63,900.00

การพัฒนาทรัพยากรสารสนเทศ

สำนักหอสมุดกลาง ได้รับการจัดสรรงบประมาณเพื่อจัดซื้อทรัพยากรสารสนเทศ เพื่อส่งเสริมและสนับสนุนการศึกษา การเรียนการสอนตลอดจนการค้นคว้าวิจัยของผู้ใช้ทั้งภายในและภายนอกมหาวิทยาลัย ดังรายละเอียด ต่อไปนี้

การใช้งบประมาณเพื่อการจัดซื้อทรัพยากรสารสนเทศของสำนักหอสมุดกลาง ปีงบประมาณ 2548 – 2549 – 2550

ทรัพยากรสารสนเทศ	สำนักหอสมุดกลาง (บาท)			หอสมุด มศว องค์กรีษ์ (บาท)			ห้องสมุดคณะแพทยศาสตร์ (บาท)			รวม (บาท)		
	2548	2549	2550	2548	2549	2550	2548	2549	2550	2548	2549	2550
หนังสือ	3,317,033.33	1,722,761.66	1,328,722.60	2,444,763.80	1,118,366.96	1,543,872.90	99,827.10	500,141.10	55,500.20	5,861,624.23	3,341,269.72	2,928,095.70
วารสาร	3,991,198.52	4,231,665.38	4,044,636.08	509,935.03	636,331.67	590,059.44	2,425,043.42	2,063,964.86	2,144,473.00	6,926,176.97	6,931,961.91	6,779,168.52
หนังสือพิมพ์	86,458.00	92,879.00	97,955.00	44,902.00	26,006.00	39,941.00	-	-	-	131,360.00	118,885.00	137,896.00
โสตทัศนศึกษา	4,247.90	99.00	25,272.00	-	1,606.00	23,762.00	-	-	-	4,247.90	1,705.00	49,034.00
รวมค่าใช้จ่ายทั้งสิ้น	7,398,937.75	6,047,405.04	5,496,585.68	2,999,600.83	1,782,310.63	2,197,635.34	2,524,870.52	2,564,105.96	2,199,973.20	12,923,409.10	10,393,821.63	9,894,194.22

การใช้งบประมาณเพื่อการจัดซื้อทรัพยากรสารสนเทศ
ของ สำนักหอสมุดกลาง ปีงบประมาณ 2548 – 2549 – 2550

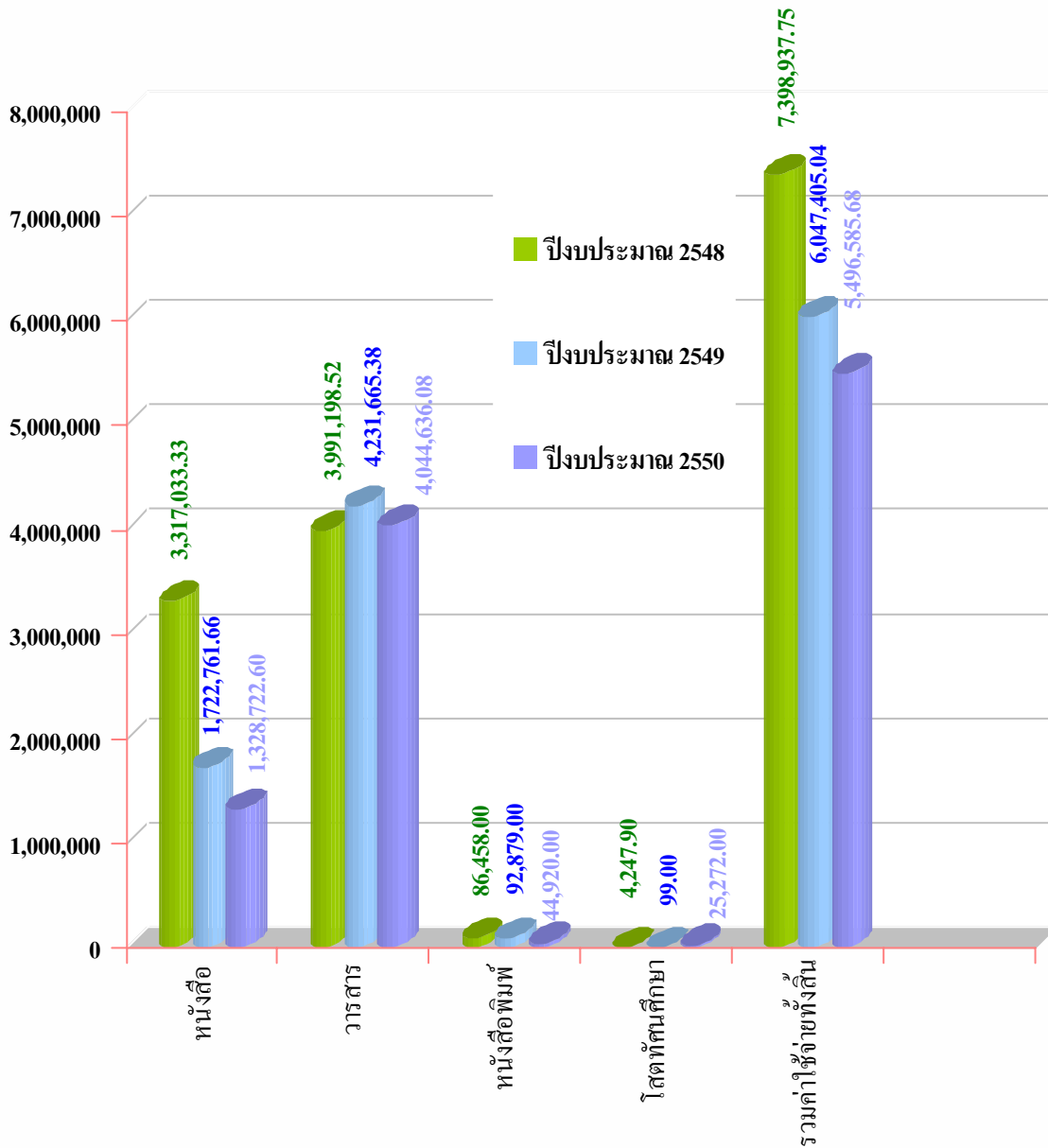

การใช้งบประมาณเพื่อการจัดซื้อทรัพยากรสารสนเทศ
ของ หอสมุด มศว องครักษ์ ปีงบประมาณ 2548 – 2549 – 2550

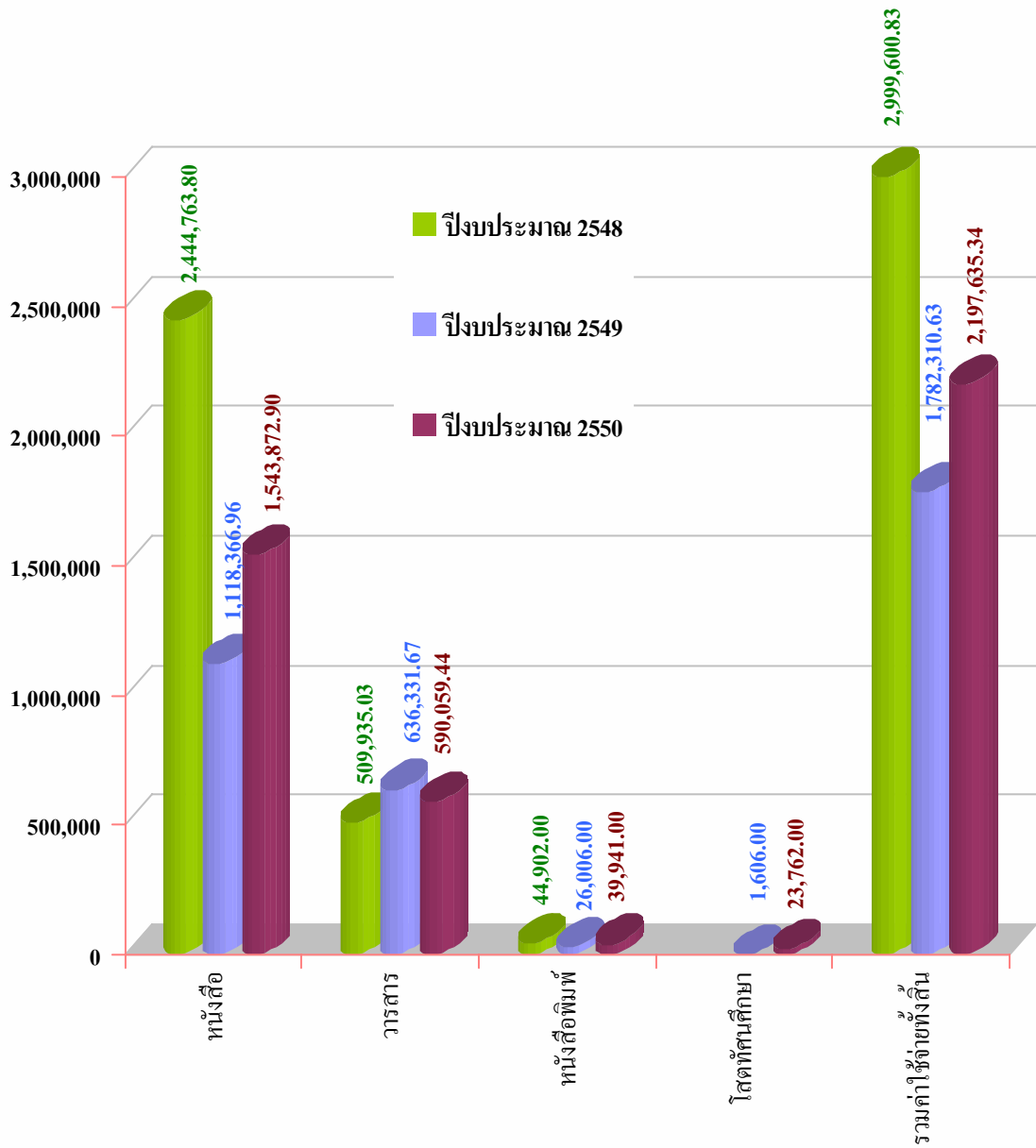

การใช้งบประมาณเพื่อการจัดซื้อทรัพยากรสารสนเทศ
ของ ห้องสมุดคณะแพทยศาสตร์ ปีงบประมาณ 2548 – 2549 – 2550

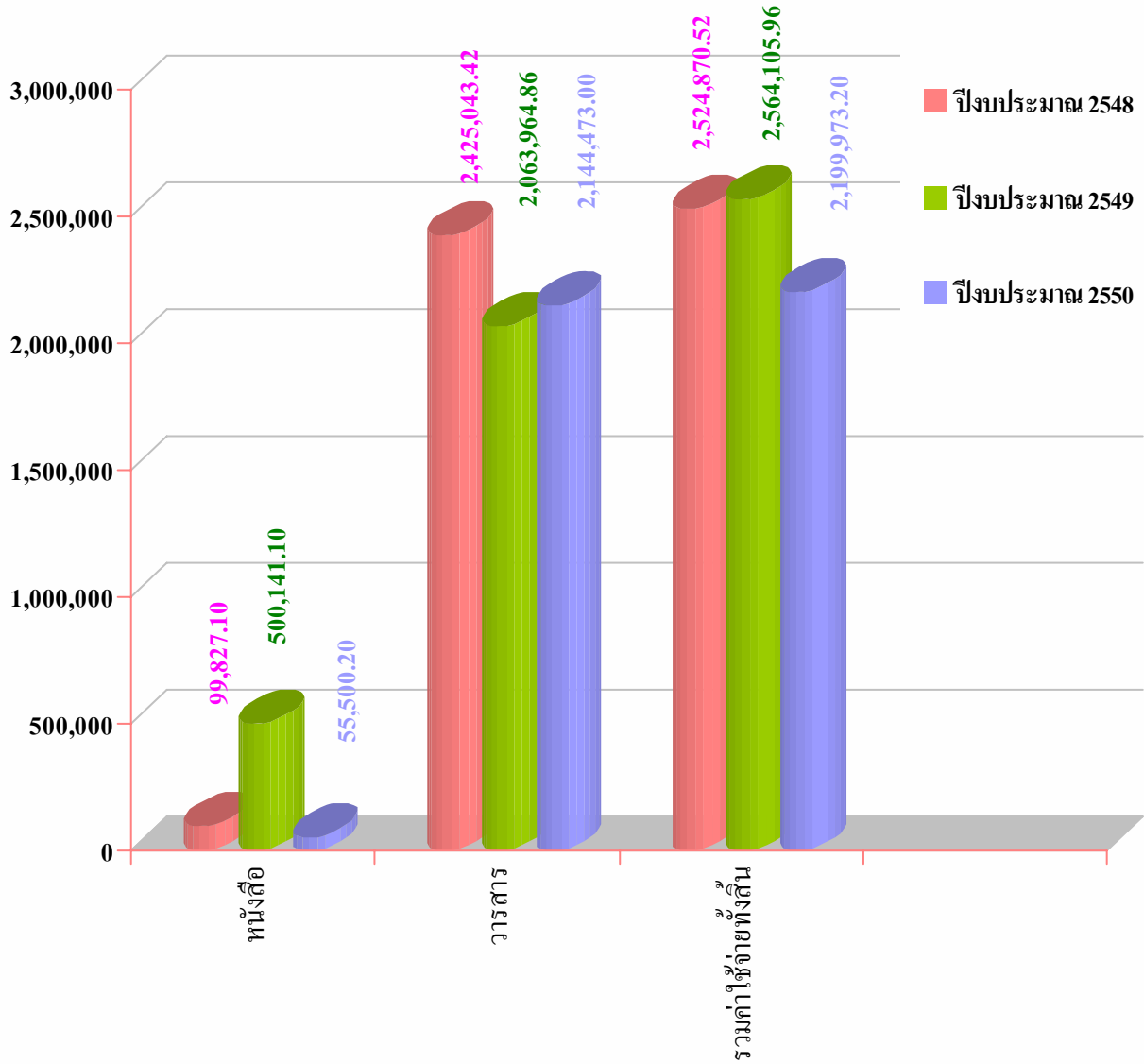

การใช้งบประมาณเพื่อการจัดซื้อทรัพยากรสารสนเทศ
ปีงบประมาณ 2548 – 2549 – 2550
(สำนักหอสมุดกลาง/หอสมุด มศว องครักษ์/ห้องสมุดคณะแพทยศาสตร์)

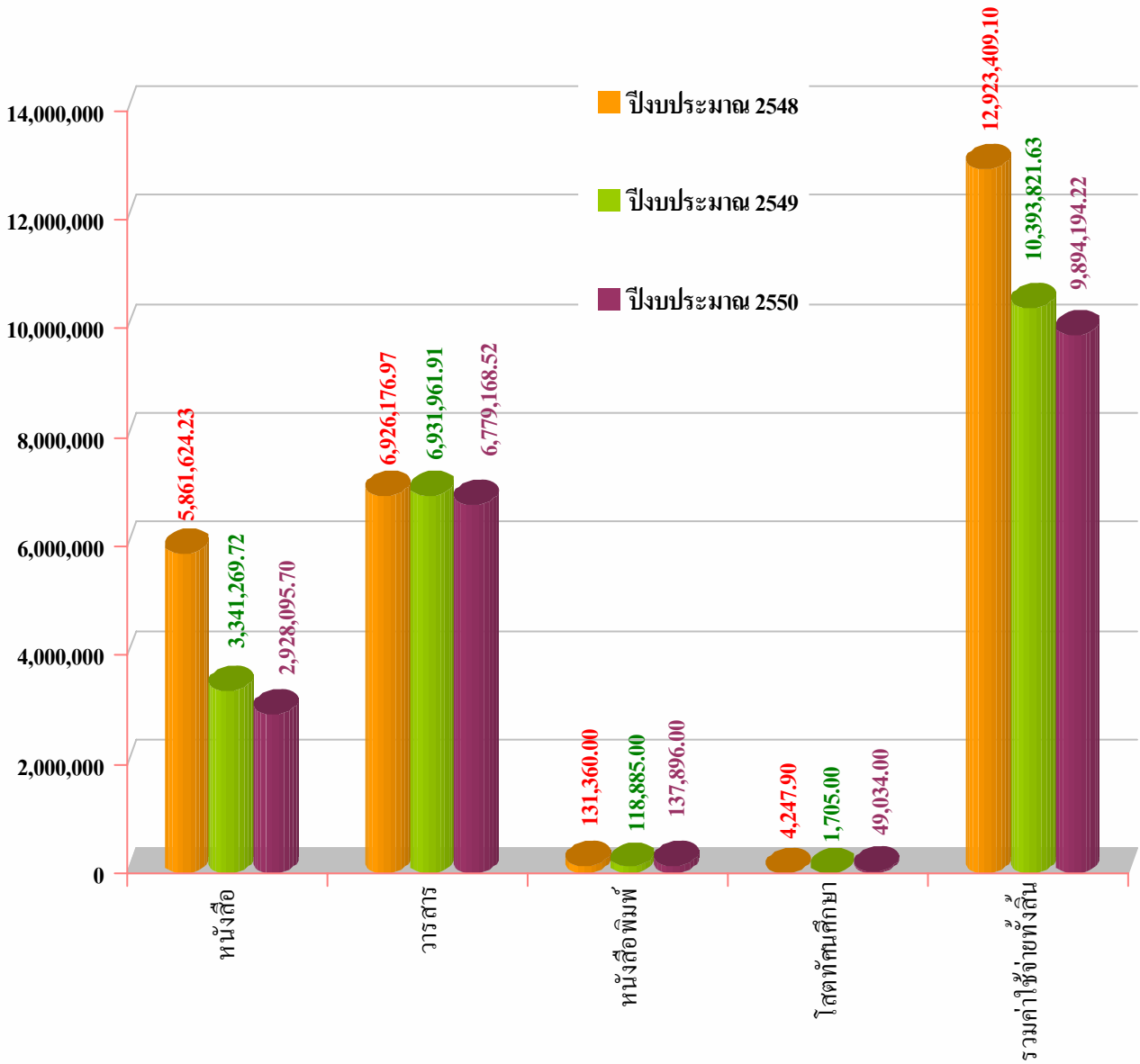

ค่าจัดซื้อหนังสือ วารสาร และหนังสือพิมพ์
ประจำปีงบประมาณ พ.ศ. 2550

แผนงานจัดการศึกษาอุดมศึกษา

งบดำเนินงาน รายจ่ายประเภท ค่าหนังสือ, วารสารและหนังสือพิมพ์

งบประมาณแผ่นดิน

หน่วยงาน	2548	2549	2550
สำนักหอสมุดกลาง	4,592,390.92	4,022,611.80	4,071,771.17
- หนังสือ	579,350.40	230,388.65	540,997.60
- วารสาร / หนังสือพิมพ์	4,013,040.52	3,792,223.15	3,530,773.57
หอสมุด มศว องครักษ์	304,310.00		235,707.80
- หนังสือ	269,859.00	ไม่ได้จัดสรรให้	235,707.80
- วารสาร / หนังสือพิมพ์	34,451.00	-	-
ห้องสมุดคณะแพทยศาสตร์	2,021,637.96	2,063,964.86	2,199,973.20
- หนังสือ	-	-	55,500.20
- วารสาร / หนังสือพิมพ์	2,021,637.96	2,063,964.86	2,144,473.00

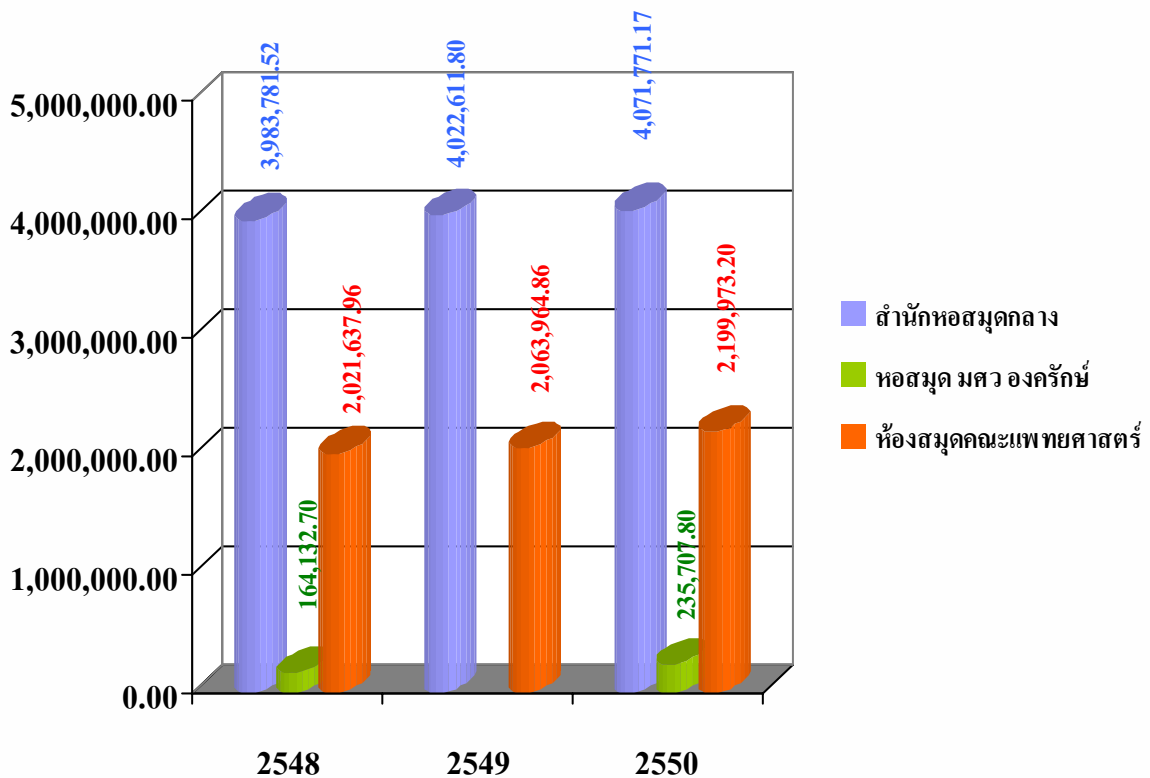

งบเงินอุดหนุน (งบประมาณแผ่นดิน)

โครงการเร่งรัดผลิตบัณฑิตสาขาวิชาที่ขาดแคลน สาขาวิทยาศาสตร์

หน่วยงาน	2548	2549	2550
สำนักหอสมุดกลาง	-	432,048.70	224,935.00
- หนังสือ	-	368,909.70	224,935.00
- วารสาร / หนังสือพิมพ์	-	63,139.00	-
หอสมุด มทว องค์กรฯ	-	218,474.96	235,707.80
- หนังสือ	-	218,474.96	235,707.80
- วารสาร	-	-	-

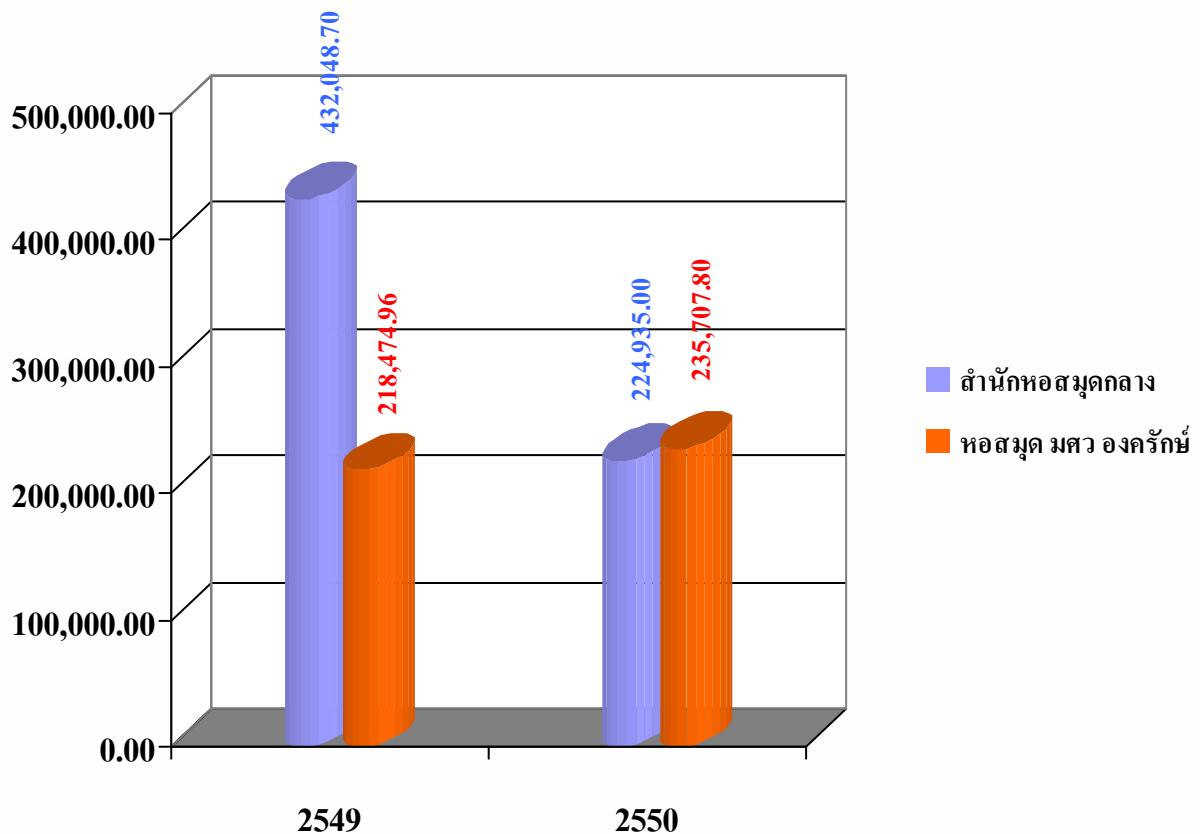

งบประมาณเงินรายได้

หน่วยงาน	2548	2549	2550
สำนักหอสมุดกลาง	2,802,298.93	1,592,645.54	1,399,542.51
- หนังสือ	2,737,682.93	1,123,463.31	787,725.00
- วารสาร / หนังสือพิมพ์	64,616.00	469,182.23	611,817.51
หอสมุด มศว องค์กรักษ์	2,695,290.83	1,562,229.67	1,938,165.54
- หนังสือ	2,174,904.80	899,892.00	1,308,165.10
- วารสาร / หนังสือพิมพ์	520,386.03	662,337.67	630,000.44
ห้องสมุดคณะแพทยศาสตร์	503,232.56	500,141.10	-
- หนังสือ	99,827.10	500,141.10	-
- วารสาร	403,405.46	-	-

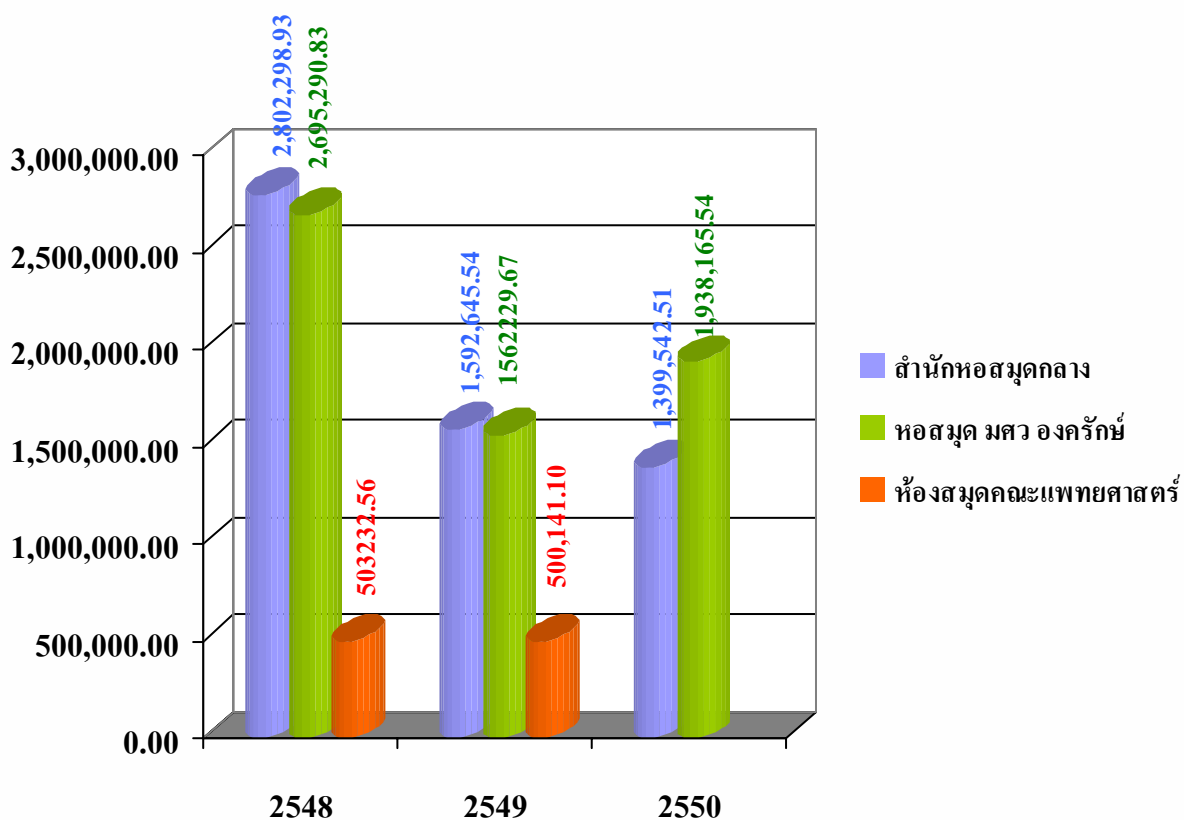

การใช้เงินงบประมาณแผ่นดินและงบประมาณเงินรายได้
เพื่อการจัดซื้อหนังสือ วารสารและหนังสือพิมพ์
ปีงบประมาณ 2550

หน่วยงาน	งบประมาณ แผ่นดิน	งบประมาณเงิน รายได้	งบเงินอุดหนุน (โครงการเร่งรัด)	รวม
สำนักหอสมุดกลาง	3,846,836.17	1,399,542.51	224,935.00	5,471,313.68
หนังสือ	316,062.60	787,725.00	224,935.00	1,328,722.60
วารสาร / หนังสือพิมพ์	3,530,773.57	611,817.51	-	4,142,591.08
หอสมุด มศว องค์กรฯ	-	1,938,165.54	235,707.80	2,173,873.34
หนังสือ	-	1,308,165.10	235,707.80	1,543,872.90
วารสาร / หนังสือพิมพ์	-	630,000.44	-	630,000.44
ห้องสมุดคณะแพทยศาสตร์	2,199,973.20	-	-	2,199,973.20
หนังสือ	55,500.20	-	-	55,500.20
วารสาร / หนังสือพิมพ์	2,144,473.00	-	-	2,144,473.00
รวมให้ไปทั้งสิ้น	6,046,809.37	3,337,708.05	460,642.80	9,845,160.22

การใช้เงินงบประมาณและงบรายได้
เพื่อการจัดซื้อหนังสือ วารสารและหนังสือพิมพ์
ปีงบประมาณ 2550

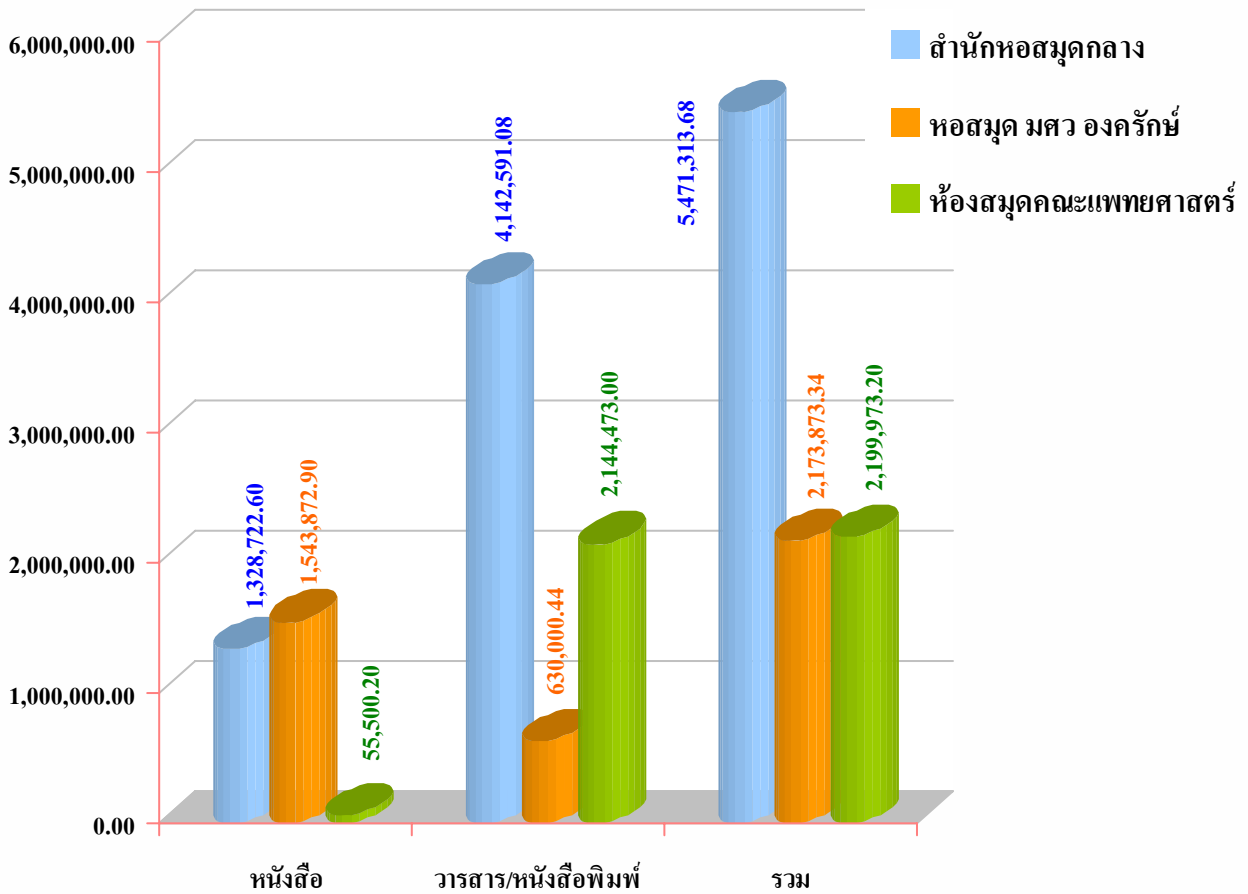

การใช้เงินค้ำหนังสือ/วารสารของคณะ/สำนัก/ภาควิชา
ปีงบประมาณ 2550 (ตุลาคม 2549 – กันยายน 2550)

ลำดับ ที่	คณะ/สำนัก/ภาควิชา	หนังสือภาษาไทย			หนังสือภาษาอังกฤษ			รวม ค้ำหนังสือ	วารสารภาษาอังกฤษ		รวมเงิน จำนวนเงิน
		ชื่อ เรื่อง	เล่ม	จำนวนเงิน	ชื่อเรื่อง	เล่ม	จำนวนเงิน		ชื่อเรื่อง	จำนวนเงิน	
สำนักหอสมุดกลาง											
1	คณะศิลปกรรมศาสตร์	135	154	27,016.95	34	34	30,780.70	57,797.65	27	122,687.77	180,485.42
2	สถาบันวิจัยพฤติกรรมศาสตร์	13	13	2,591.00	13	13	16,963.90	19,554.90	14	279,464.84	299,019.74
3	สำนักหอสมุดกลาง	362	567	79,906.00	6	14	39,377.00	119,283.00	5	44,938.58	164,221.58
4	สำนักคอมพิวเตอร์	55	59	12,670.30	1	1	2,035.75	14,706.05	0	-	14,706.05
5	คณะทันตแพทยศาสตร์	2	2	210.60	13	14	57,333.30	57,543.90	26	517,357.57	574,901.47
6	วิทยาลัยนานาชาติ	6	7	1,971.00	11	11	15,793.35	17,764.35	4	83,331.13	101,095.48
7	คณะศึกษาศาสตร์	301	397	62,048.40	66	66	80,766.05	142,814.45	49	610,581.21	753,395.66
8	บัณฑิตวิทยาลัย	3	5	853.20	8	8	14,553.60	15,406.80	12	262,382.63	277,789.43
9	คณะพลศึกษา	72	80	10,566.80	1	1	696.60	11,263.40	8	111,783.75	123,047.15
10	สำนักทดสอบทางการศึกษา	20	26	4,663.25	0	0	-	4,663.25	0	-	4,663.25
11	คณะมนุษยศาสตร์	588	676	95,349.00	105	107	147,300.35	242,649.35	49	487,400.57	730,049.92
12	คณะวิทยาศาสตร์	383	495	75,845.15	105	107	242,991.85	318,837.00	49	1,033,985.41	1,352,822.41
13	คณะสังคมศาสตร์	899	989	202,630.40	43	43	60,058.90	262,689.30	29	297,406.00	560,095.30
14	คณะแพทยศาสตร์	60	65	11,724.10	6	6	2,640.60	14,364.70	0	-	14,364.70
15	ศูนย์ผิวหนัง	3	4	927.00	0	0	-	927.00	3	71,664.82	72,591.82
16	วิทยาลัยนวัตกรรมการสื่อสารเพื่อสังคม	0	0	-	21	21	23,476.50	23,476.50	0	-	23,476.50
รวม		2,902	3,539	588,973.15	433	446	734,768.45	1,323,741.60	275	3,922,984.28	5,246,725.88
หอสมุด มศว องครักษ์											
17	คณะพยาบาลศาสตร์	599	429	128,174.77	33	34	61,503.15	189,677.92	7	65,960.98	255,638.90
18	คณะพลศึกษา	54	71	9,218.70	51	54	80,179.65	89,398.35	7	190,245.98	279,644.33
19	คณะเภสัชศาสตร์	48	61	12,614.25	-	-	-	12,614.25	4	129,313.09	141,927.34
20	คณะวิศวกรรมศาสตร์	466	969	207,996.99	132	151	406,896.50	614,893.49	5	91,015.15	705,908.67
21	คณะสหเวชศาสตร์	29	34	11,419.00	29	37	73,821.00	85,240.00	5	62,807.21	148,047.21
22	วิชาพื้นฐานทั่วไปเพื่อการเรียนร่วม	2,430	2,731	523,133.19	146	153	52,677.20	575,810.89	-	-	575,810.39
รวม		3,626	4,295	892,556.90	391	429	675,077.50	1,567,634.90	28	539,342.44	2,106,976.84
ห้องสมุดคณะแพทยศาสตร์											
23	หนังสือและวารสาร	0	0	-	6	6	55,500.20	55,500.20	59	1,687,418.00	1,742,918.20
		278	507	162,558.45*	732	1,069	2,297,687.85*	2,460,245.80*	74	385,687.80*	2,845,933.40*
	ค่าวารสารอิเล็กทรอนิกส์	0	0	-	0	0	-	-	1	457,055.00	457,055.00
									3	1,143,034.12*	1,143,034.12*

* ใช้เงินของคณะแพทยศาสตร์

การบริการสารสนเทศ

การบริการทรัพยากรสารสนเทศ

สำนักหอสมุดกลาง มีทรัพยากรสารสนเทศในรูปแบบต่างๆ เพื่อให้บริการแก่ผู้ใช้ รวมทั้งสิ้น
ดังนี้

ประเภทของทรัพยากร สารสนเทศ	สำนักหอสมุดกลาง			หอสมุด มศว องค์กรฯ			ห้องสมุดคณะแพทยศาสตร์		
	2548	2549	2550	2548	2549	2550	2548	2549	2550
หนังสือภาษาไทย (เล่ม)	176,042	190,344	183,225	135,883	146,695	120,011	188	363	507
หนังสือภาษาต่างประเทศ (เล่ม)	87,993	89,956	80,514	56,359	56,768	46,626	692	537	1069
หนังสือเก่าที่มีผู้ใช้น้อย (เล่ม)	13,983	13,958	14,225	51,864	53,539	48,959	-	-	-
ปริญญานิพนธ์ (เล่ม)	49,500	54,877	56,743	6,159	7,611	15,656	-	-	-
วารสารภาษาไทย (ชื่อเรื่อง)	440	541	612	70	70	52	8	10	10
วารสารภาษาต่างประเทศ (ชื่อเรื่อง)	300	862	807	27	29	28	71 + ฐาน ข้อมูล วารสาร 1 ฐาน	67 + ฐาน ข้อมูล วารสาร 1 ฐาน	74 + ฐาน ข้อมูล 3 ฐาน
หนังสือพิมพ์ภาษาไทย (ชื่อเรื่อง)	17	17	17	9	9	9	4	4	4
หนังสือพิมพ์ ภาษาต่างประเทศ (ชื่อเรื่อง)	2	2	2	1	1	-	1	1	1
โสตทัศนวัสดุ	15,816	17,133	18,629	-	7,270	5,586	8	78	-

การบริการฐานข้อมูล

สำนักหอสมุดกลาง ให้บริการฐานข้อมูล 3 ประเภท ดังนี้

1. ฐานข้อมูลของสำนักหอสมุดกลาง

1.1 ฐานข้อมูลทรัพยากรสารสนเทศ (OPAC) เป็นรายการสืบค้นทางบรรณานุกรมวัสดุ และสิ่งพิมพ์ทุกประเภทของห้องสมุด

1.2 ฐานข้อมูลปริญญาานิพนธ์ของนิติระดับบัณฑิตศึกษา มหาวิทยาลัยศรีนครินทรวิโรฒ ถึงปี 2545

1.3 ฐานข้อมูลปริญญาานิพนธ์ฉบับเต็มของนิติระดับบัณฑิตศึกษา มหาวิทยาลัยศรีนครินทรวิโรฒ

2. ฐานข้อมูลออนไลน์

2.1 Reference database เป็นฐานข้อมูลที่ใช้ร่วมกันระหว่างห้องสมุดสถาบันอุดมศึกษา ในโครงการพัฒนาเครือข่ายระบบห้องสมุดในประเทศไทย (Thailand Library Integrated System – ThaiLIS) ได้แก่

- ProQuest ฐานข้อมูลปริญญาานิพนธ์ของบริษัท UMI ซึ่งประกอบด้วยฐานข้อมูลวิทยานิพนธ์ทุกสาขาวิชาในระดับปริญญาโทและปริญญาเอก โดยมีฐานข้อมูลบรรณานุกรม ตั้งแต่ปี ค.ศ. 1861 ฐานข้อมูลสารระสังเขป ตั้งแต่ปี ค.ศ. 1981 และมีข้อมูลเพิ่มเติมอีก 24 หน้า ตั้งแต่ ค.ศ. 1997 ถึงปัจจุบัน นอกจากนี้ยังสามารถสั่งซื้อฉบับเต็มเล่มที่ต้องการได้ด้วย

- ScienceDirect ฐานข้อมูลบทความในสาขาวิทยาศาสตร์และเทคโนโลยี วิทยาศาสตร์สุขภาพ มนุษยศาสตร์ และสังคมศาสตร์ จากวารสารมากกว่า 5,500 เรื่อง ตั้งแต่ปี ค.ศ. 1995 – ปัจจุบัน โดยเป็นข้อมูลบรรณานุกรม

- H.W. Wilson ฐานข้อมูลบทความวารสารในสาขาวิทยาศาสตร์และเทคโนโลยี ชีววิทยา เกษตร ศิลปศาสตร์ การศึกษา มนุษยศาสตร์ และสังคมศาสตร์ ประกอบด้วยฐานข้อมูลบรรณานุกรม และฐานข้อมูลฉบับเต็ม

- ACM Portal ฐานข้อมูลสาขาคอมพิวเตอร์และเทคโนโลยีสารสนเทศของ ACM (Association of Computing Machinery) ซึ่งประกอบด้วยฐานข้อมูลหลัก 2 ฐาน คือ ฐานข้อมูลฉบับเต็ม และข้อมูลบรรณานุกรมของเอกสารและสิ่งพิมพ์ที่จัดพิมพ์โดย ACM (The ACM Digital Library) ได้แก่ วารสาร นิตยสาร รายงานการประชุม และจดหมายข่าว

- Lexis/Nexis ฐานข้อมูลข่าวและหนังสือพิมพ์ นิตยสาร วิทยุและโทรทัศน์ที่ครอบคลุมทางด้านกฎหมาย ธุรกิจการเงิน ข้อมูลบริษัท และวิจัยการตลาด

- IEL ฐานข้อมูลสิ่งพิมพ์ของ The Institute of Electrical and Electronics Engineers (IEEE) และ Institution of Electronics Engineers (IEE) จำนวนมากกว่า 12,000 รายการ ได้แก่ Aslan วารสาร รายงานการประชุม และเอกสารมาตรฐานตั้งแต่ปี 1988 - ปัจจุบัน ได้จากฐานข้อมูลนี้เป็นเอกสารฉบับเต็มทั้งหมด

- NetLibrary ebooks เป็นหนังสืออิเล็กทรอนิกส์ของบริษัท เบสท์ บুকส์ ออนไลน์ จำนวน 9,205 ชื่อเรื่อง

- Kluwer Online eBooks เป็นหนังสืออิเล็กทรอนิกส์ในสาขาวิชาต่าง ๆ

- Dissertations Full Text in PDF format เป็นวิทยานิพนธ์อิเล็กทรอนิกส์

2.2 ฐานข้อมูลที่สร้างขึ้นโดยความร่วมมือของสมาชิกในพัฒนาเครือข่ายระบบห้องสมุดในประเทศไทย (Thailand Library Integrated System – ThaiLIS) ได้แก่

- ฐานข้อมูลสหบรรณานุกรมห้องสมุดมหาวิทยาลัย/สถาบัน (Union Catalog)

- ฐานข้อมูลวิทยานิพนธ์ห้องสมุดมหาวิทยาลัย/สถาบัน (Digital Collection)

3. ฐานข้อมูลที่บอกรับเอง ได้แก่

3.1 ProQuest Medical ซึ่งเป็นฐานข้อมูลด้านการแพทย์ที่ห้องสมุดคณะแพทยศาสตร์บอกรับเป็นสมาชิก

3.2 Material Connexion ฐานข้อมูลเกี่ยวกับการใช้วัสดุเพื่อการออกแบบ

4. ฐานข้อมูลทดลองใช้ (Trial database)

4.1 IOP electronic journals บทความวารสารสาขาฟิสิกส์ ให้ทดลองใช้ตั้งแต่เดือนเมษายน 2548 เป็นต้นมา

4.2 SAGE Publication ฐานข้อมูลวารสารฉบับเต็มให้ทดลองใช้ตั้งแต่เดือนมิถุนายน - กันยายน 2549

4.3 Nature Publishing ฐานข้อมูลวารสารในสาขาวิชาต่าง ๆ ของเครือ Nature

**สถิติการให้บริการของสำนักหอสมุดกลาง
หอสมุด มศว องค์กรฯ และห้องสมุดคณะแพทยศาสตร์ ปี 2548 – 2550**

ประเภทการให้บริการ	สำนักหอสมุดกลาง			หอสมุด มศว องค์กรฯ			ห้องสมุดคณะแพทยศาสตร์		
	2548	2549	2550	2548	2549	2550	2548	2549	2550
จำนวนผู้เข้าใช้บริการ รวมทั้งสิ้น (คน)	772,591	776,317	803,048	182,100	283,074	215,075	114,210	77,656	81,115
จำนวนผู้เข้าใช้บริการที่เป็นบุคลากรภายใน (คน)	752,982	758,796	782,332	181,445	282,295	213,940	114,210	77,588	81,030
จำนวนผู้เข้าใช้บริการที่เป็นบุคคลภายนอก (คน)	19,609	17,503	20,332	655	779	1,135*	-	68	85
บริการให้ยืม									
- หนังสือ (เล่ม)	250,651	221,486	218,759	110,920	84,467	96,587	17,719	19,718	19,822
- วารสาร (ฉบับ)	71,916	51,779	48,561	3,217	2,480	1,961	2,960	3,792	38,111
- จุลสาร/กฤตภาค (ฉบับ)	-	-	-	52	48	79	-	-	-
- หนังสือสารอง (เล่ม)	143	5,362	768	228	610	2,607	-	-	-
- วิทยานิพนธ์ (เล่ม)	68,633	61,217	62,914	2959	2607	5,249	-	-	-
- วิทยานิพนธ์ (อ้างอิง)	19,000	10,151	20,043	-	-	-	-	-	-
- วัสดุทัศนวัสดุ (รายการ)	28,096	44,222	18,230	2323	8,440	3,203	9,428	502	499
- วัสดุทัศนอุปกรณ์ (ครั้ง)	21,076	25,126	18,230	27,250	21,899	12,393	-	24	52
บริการสืบค้นฐานข้อมูลสำเร็จรูป (ครั้ง)	3,851	2,654	3,011	-	-	-	-	-	3
บริการสืบค้น E-Journal (ครั้ง)	-	-	-	-	-	-	219	187	192
แนะนำการใช้ห้องสมุด (คน)	10,133	15,793	13,458	3,482	2,642	2,526	54	81	95
บริการตอบคำถามและช่วยค้นคว้า (ครั้ง)	18,665	37,288	37,334	3,572	1,354	1,545	1,798	1,433	1,495

ประเภทการให้บริการ	สำนักหอสมุดกลาง			หอสมุด มศว องค์กร			ห้องสมุดคณะแพทยศาสตร์		
	2548	2549	2550	2548	2549	2550	2548	2549	2550
บริการช่วยสืบค้นข้อมูลจาก OPAC									
- บุคคลภายใน (คน)	6,001	6,111	6,179	-	-	1,388	8,030	5,992	5,925
- บุคคลภายนอก (คน)	8,554	8,206	7,279	-	-	1,135	-	-	-
บริการยืมระหว่างห้องสมุด Inter-library loan	311	530	1,460	-	26	5	8	5	-
- ให้สถาบันอื่นยืม (ครั้ง)	70	376	767	-	-	3	-	5	-
- ยืมจากสถาบันอื่น (ครั้ง)	241	154	279	-	10	2	8	-	-
บริการยืมระหว่างวิทยาเขต inter-campus loan	-	-	-	-	-	73			-
- ให้ยืม (ครั้ง)	-	-	-	-	-	21			
- ขอยืม (ครั้ง)	-	-	-	-	-	52			
บริการถ่ายเอกสารระหว่างห้องสมุด (รายการ)	337	304	286	25	26	52	34	-	-
แปลงงานปริญญาณิพนธ์ / วิจัย หนังสือหายาก เป็นระบบ PDF (ชื่อเรื่อง)	445	413	811	-	-	1,355	-	-	-
แปลงเทปวีดิทัศน์เป็น VCD (ชื่อเรื่อง)	179	174	107	-	45	20	-	-	-
นำ PDF ของปริญญาณิพนธ์ / งานวิจัยหนังสือหายาก ขึ้น Web (เรื่อง)	479 (บทคัดย่อ)	309 (ฉบับเต็ม)	767 (ฉบับเต็ม)	-	-	1,410	-	-	-
จำนวนผู้ใช้บริการอินเทอร์เน็ต (SALI Center) (ครั้ง)	54,015	78,758	90,181	69,182	93,390	17,899	16,425	12,327	12,422
บริการห้องโสตทัศน/ห้องประชุม / ห้องสัมมนา/ ห้องศึกษาค้นคว้ากลุ่ม									
- จำนวนครั้ง	1,954	1,338	1,600	-	-	485	-	-	-
- จำนวนชั่วโมง	6,124	6,332	5,424	1,988	885	970	-	-	-
- จำนวนคน	67,119	58,199	91,962	971	1,446	1,124	-	-	-

สถิติบริการฐานข้อมูล Reference database
1 ตุลาคม 2549 – 31 กรกฎาคม 2550

ฐานข้อมูล	ครั้ง
IEL	5,849
Proquest	12,710
H.W. Wilson	24,301
ACM	5,900
ISI Web of Science	9,907
Lexis Nexis	470
SpringerLink	4,211
รวม	63,348

ที่มา : สำนักงานคณะกรรมการการอุดมศึกษา

สถิติผู้เข้าใช้บริการห้องสมุด ปีงบประมาณ 2548 – 2550

เดือน / ปี	สำนักหอสมุดกลาง			หอสมุด มศว องค์กรักษ์			ห้องสมุดคณะแพทยศาสตร์		
	2548	2549	2550	2548	2549	2550	2548	2549	2550
ตุลาคม	45,014	38,819	51,492	9,231	10,554	12,691	9,758	10,009	8,165
พฤศจิกายน	69,023	67,520	75,687	17,944	36,705	21,001	8,999	11,346	8,117
ธันวาคม	61,654	71,779	68,568	16,068	30,681	17,367	8,974	11,339	9,148
มกราคม	58,955	64,667	59,273	16,868	34,724	16,085	8,079	1,309	4,787
กุมภาพันธ์	69,786	69,768	75,612	20,573	36,191	25,683	6,685	1,109	4,051
มีนาคม	53,533	43,776	40,961	6,815	9,217	12,082	10,534	1,233	3,177
เมษายน	44,272	35,905	37,574	3,467	4,988	4,980	8,365	1,993	5,700
พฤษภาคม	40,128	36,597	42,485	2,947	6,989	5,366	9,179	8,037	7,413
มิถุนายน	74,733	62,130	91,770	18,576	22,377	22,820	11,357	6,728	7,597
กรกฎาคม	83,093	89,878	96,363	23,942	32,030	39,903	9,888	8,793	8,156
สิงหาคม	84,268	95,787	64,472	20,126	28,580	10,596	11,034	7,796	7,332
กันยายน	88,132	99,691	98,791	24,888	30,038	26,501	11,358	7,970	7,472
รวม	772,591	776,317	803,048	181,445	283,074	215,075	114,210	77,656	81,115
เฉลี่ยการเข้าใช้ต่อวัน	2,117	2,127	2,201	497	858	752	313	213	222

สถิติผู้เข้าใช้บริการห้องสมุด ปีงบประมาณ 2548 - 2550

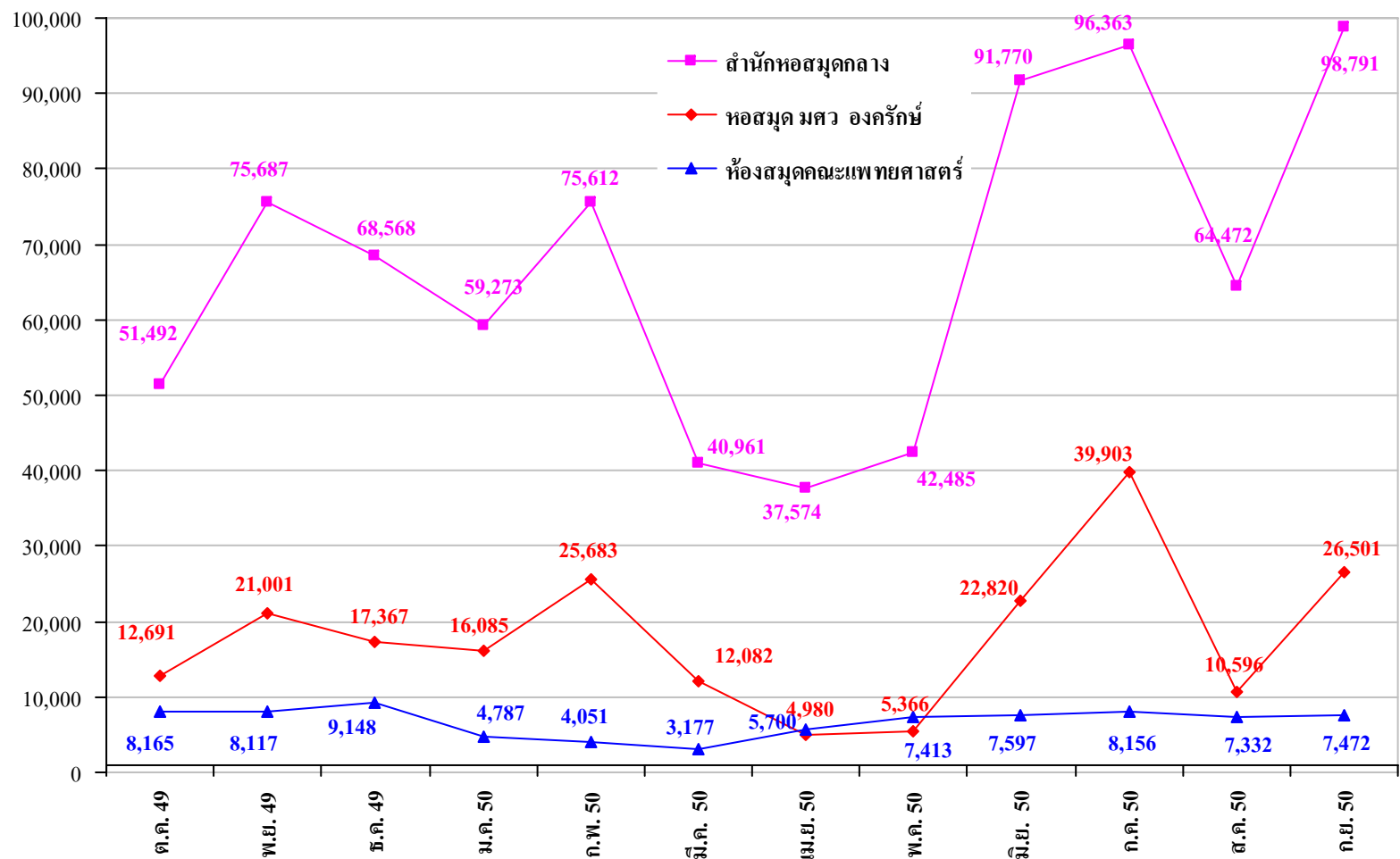

การบริการวิชาการแก่สังคมและชุมชน

การบริการวิชาการแก่สังคมและชุมชน เป็นภารกิจหนึ่งที่สำนักหอสมุดกลาง ได้ให้ความสำคัญ นอกเหนือจากการให้บริการทรัพยากรสารสนเทศของห้องสมุด ซึ่งในปีงบประมาณ 2550 ได้มีกิจกรรมในด้านต่างๆ ดังนี้

การบริการห้องสมุดแก่บุคคลภายนอก

สำนักหอสมุดกลาง ห้องสมุดคณะแพทยศาสตร์ และหอสมุด มศว องค์กรฯ ได้เปิดโอกาสให้ประชาชน นักเรียน นักศึกษา นักวิชาการ และบุคคลทั่วไปสามารถเข้าใช้บริการ เพื่อศึกษาค้นคว้าข้อมูลภายในห้องสมุดได้ ตลอดจนสามารถใช้บริการสืบค้นข้อมูลจากฐานข้อมูลสำเร็จรูปที่สำนักหอสมุดกลาง จัดไว้ให้บริการ แต่ไม่อนุญาตให้ยืมทรัพยากรสารสนเทศออกจากห้องสมุด

การบริการวิชาการแก่ชุมชน

ในปีงบประมาณ 2550 สำนักหอสมุดกลางได้ให้การบริการทางวิชาการแก่ชุมชน ดังนี้

ลำดับที่	วัน เดือน ปีที่จัด	กิจกรรม	หน่วยงานที่จัด	ค่าใช้จ่าย
1	1 กรกฎาคม - 15 ตุลาคม 2549	โครงการปรับปรุงห้องสมุดโรงเรียน วัดพระบรมธาตุไชยา “อนุสรณ์ 100 ปี ชาตกาลท่านพุทธทาสภิกขุ”	สำนักหอสมุดกลาง	ได้รับเงินสนับสนุนจาก มหาวิทยาลัย 673,870 บาท
2	30 ตุลาคม 2549	อบรมการสืบค้นสารสนเทศจากอินเทอร์เน็ต ให้แก่คณาจารย์โรงเรียนสุเหร่าบ้านดอน	สำนักหอสมุดกลาง	ใช้งบประมาณเงินรายได้ 2,800 บาท
3	5 - 8 กุมภาพันธ์ 2550	การประชุมเชิงปฏิบัติการ เรื่อง “แนวโน้มการบริหารงานห้องสมุดดิจิทัลและบริการ”	สำนักหอสมุดกลาง	ใช้งบประมาณเงินรายได้ 20,620 บาท
4	19 - 21 กุมภาพันธ์ 2550	อบรมการสืบค้นสารสนเทศสำหรับบุคลากร โรงพยาบาลชลประทาน	สำนักหอสมุดกลาง	ใช้งบประมาณเงินรายได้ 6,175 บาท
5	3 - 4 พฤษภาคม 2550	อบรมการสืบค้นฐานข้อมูลออนไลน์ สำหรับบุคลากร มหาวิทยาลัย ศรีนครินทรวิโรฒ ประสานมิตร	สำนักหอสมุดกลาง	ใช้งบประมาณเงินรายได้ 8,270 บาท

ลำดับ ที่	วัน เดือน ปีที่จัด	กิจกรรม	หน่วยงานที่จัด	ค่าใช้จ่าย
6	14 พฤษภาคม 2550	อบรมการสืบค้นฐานข้อมูลออนไลน์ สำหรับบุคลากร มหาวิทยาลัย ศรีนครินทรวิโรฒ องครักษ์	หอสมุด มศว องครักษ์	ใช้งบประมาณ เงินรายได้ 6,500 บาท
7	มิถุนายน - กันยายน 2550	โครงการปรับปรุงศูนย์การเรียนรู้ห้องสมุด โรงเรียนมงคลวิทยา ระยะที่ 2	สำนักหอสมุดกลาง	ได้รับการ สนับสนุนจาก ศูนย์คุณธรรมฯ 448,000 บาท
8	9 มิถุนายน – 25 สิงหาคม 2550	กิจกรรมรายการวิทยุชุมชนสาระความรู้ มุม ความรู้ตลาดทุน และปรัชญาเศรษฐกิจ พอเพียง	หอสมุด มศว องครักษ์ ร่วมกับสถานีวิทยุ ชุมชนท้องถิ่นตำบล คลองใหญ่ FM 94.25 MHz	-
9	กรกฎาคม - กันยายน 2550	โครงการปรับปรุงห้องพยาบาลโรงเรียน มงคลวิทยา จังหวัดระยอง	สำนักหอสมุดกลาง	ได้รับเงิน สนับสนุนจาก บริษัท นูญรอด บริวเวอรี่ จำกัด 50,000 บาท
10	4 กรกฎาคม 2550	กิจกรรมฝึกอบรมอาชีพในท้องถิ่น	หอสมุด มศว องครักษ์ ร่วมกับ กองกิจการนิสิต	ใช้เงินจากกอง กิจการนิสิต 7,475 บาท
11	14 - 15 กรกฎาคม 2550	โครงการนิทรรศการสัญจรสำหรับนักเรียน รุ่นเยาว์ ณ ห้องสมุดโรงเรียนมงคลวิทยา จังหวัดระยอง	สำนักหอสมุดกลาง	ใช้งบประมาณ เงินรายได้ 11,640 บาท
12	2, 9 สิงหาคม 2550	การอภิปราย เรื่อง “การลงประชามติ รัฐธรรมนูญ 2550”	สำนักหอสมุดกลาง หอสมุด มศว องครักษ์	ใช้งบประมาณ เงินรายได้ 7,150 บาท
13	8 กันยายน 2550	อบรมการสืบค้นสารสนเทศจาก อินเทอร์เน็ตให้อาจารย์โรงเรียนส่วสดีวิทยา	สำนักหอสมุดกลาง	ใช้งบประมาณ เงินรายได้ 3,840 บาท

รวมงบประมาณเงินรายได้

จำนวน 8 โครงการ

เป็นเงิน 66,995 บาท

รวมเงินสนับสนุนจากหน่วยงานภายนอก

จำนวน 5 โครงการ

เป็นเงิน 1,179,345 บาท

การเข้าเยี่ยมชมและศึกษาดูงานด้านห้องสมุด

ในปีงบประมาณ 2550 สำนักหอสมุดกลาง หอสมุด มหาวิทยาลัยศรีนครินทรวิโรฒ องค์กรฯ และห้องสมุดคณะแพทยศาสตร์ ได้ให้การต้อนรับผู้มาเยี่ยมชมและขอศึกษาดูงานของหน่วยงานทั้งภายในและภายนอกมหาวิทยาลัยดังนี้

สำนักหอสมุดกลาง

ลำดับที่	วัน เดือน ปี	หน่วยงาน	จำนวนคน
1.	16 ตุลาคม 2549	อาจารย์และนักศึกษาระดับบัณฑิตศึกษา สาขาหลักสูตรและการสอน ห้องเรียนธาตุพนม มหาวิทยาลัยราชภัฏสกลนคร	61
2.	16 ตุลาคม 2549	นักศึกษาระดับบัณฑิตศึกษา สาขาหลักสูตรและการสอน คณะครุศาสตร์ มหาวิทยาลัยราชภัฏอุดรดิตถ์	28
3.	4 พฤศจิกายน 2549	นิสิตระดับปริญญาโท ภาคพิเศษ ภาควิชาการศึกษาพิเศษ คณะศึกษาศาสตร์ มหาวิทยาลัยศรีนครินทรวิโรฒ	19
4.	8 พฤศจิกายน 2549	นักศึกษาที่เรียนรายวิชาการเขียนรายงานและการใช้ห้องสมุด ศูนย์วิทยบริการ มหาวิทยาลัยเทคโนโลยีราชมงคลกรุงเทพ	7
5.	10 พฤศจิกายน 2549	นิสิตระดับปริญญาโท สาขาจิตพัฒนาการ ภาคปกติและภาคพิเศษ ภาควิชาจิตวิทยา คณะมนุษยศาสตร์ มหาวิทยาลัยศรีนครินทรวิโรฒ	30
6.	14 พฤศจิกายน 2549	อาจารย์และนักศึกษา สำนักงานบัณฑิตศึกษา สาขาหลักสูตรและการสอน มหาวิทยาลัยราชภัฏสกลนคร	24
7.	16 ธันวาคม 2549	นักศึกษาระดับปริญญาโท สาขาการจัดการการเรียนรู้ มหาวิทยาลัยราชภัฏพระนครศรีอยุธยา	24
8.	10 มกราคม 2550	นิสิตปริญญาโท หลักสูตรการศึกษามหาบัณฑิต (หลักสูตรและการสอน) รุ่นที่ 1 คณะศึกษาศาสตร์ มหาวิทยาลัยทักษิณ	35
9.	22 มกราคม 2550	ภาควิชาภาษาไทยและภาษาตะวันออก คณะมนุษยศาสตร์ มหาวิทยาลัยศรีนครินทรวิโรฒ นำนักศึกษามหาวิทยาลัยพущาน ภาษาและกิจการต่างประเทศ	21
10.	24 มกราคม 2550	นิสิตปริญญาโท หลักสูตรการศึกษามหาบัณฑิต (หลักสูตรและการสอน) รุ่นที่ 2 คณะศึกษาศาสตร์ มหาวิทยาลัยทักษิณ	35
11.	25 มกราคม 2550	ครูโรงเรียนอุดรดิตถ์วิทยา	7
12.	31 มกราคม 2550	บุคลากรสำนักวิทยบริการและเทคโนโลยีสารสนเทศ มหาวิทยาลัยราชภัฏอุดรดิตถ์	10
13.	9 กุมภาพันธ์ 2550	นักศึกษาโรงเรียนศรีวัฒนาบริหารธุรกิจและเทคโนโลยีนานาชาติ	62

ลำดับ ที่	วัน เดือน ปี	หน่วยงาน	จำนวนคน
14.	13 กุมภาพันธ์ 2550	นักศึกษาคณะครุศาสตร์ระดับปริญญาโท สาขาการพัฒนา หลักสูตรและการสอน รุ่นที่ 7 มหาวิทยาลัยราชภัฏอุบลราชธานี	47
15.	4 มีนาคม 2550	นักศึกษาระดับบัณฑิตศึกษา สาขาการบริหารการศึกษามหาบัณฑิต และคณาจารย์ มหาวิทยาลัยศรีปทุม	20
16.	22 มีนาคม 2550	บุคลากรสำนักหอสมุดกลาง มหาวิทยาลัยเกษตรศาสตร์	13
17.	23 มีนาคม 2550	ผู้เข้ารับการอบรมหลักสูตร “การวัดและประเมินทางการศึกษา” รุ่นที่ 50 สำนักทดสอบทางการศึกษาและจิตวิทยา	56
18.	4 เมษายน 2550	บุคลากรกองห้องสมุด มหาวิทยาลัยแม่โจ้	8
19.	4 เมษายน 2550	คณะเทศบาลนครเชียงราย	50
20.	11 เมษายน 2550	ครูโรงเรียนอนุบาลหน้อยและบ้านพุทธประดม	2
21.	18 เมษายน 2550	อาจารย์และนักศึกษาระดับปริญญาโท หลักสูตรครุศาสตรมหา บัณฑิต สาขาวิจัยและประเมินผลการศึกษา มหาวิทยาลัยราชภัฏเลย	46
22.	24 เมษายน 2550	นักศึกษาระดับปริญญาโท สาขาหลักสูตรและการสอน โครงการร่วมพัฒนาข้าราชการครู รุ่นที่ 1 คณะครุศาสตร์ มหาวิทยาลัยราชภัฏเลย	15
23.	28 เมษายน 2550	นักศึกษามหาบัณฑิต สาขายุทธศาสตร์การพัฒนา บัณฑิตวิทยาลัย มหาวิทยาลัยราชภัฏสงขลา	16
24.	2 พฤษภาคม 2550	นักศึกษาระดับบัณฑิตศึกษา หลักสูตรครุศาสตรมหาบัณฑิต สาขาการบริหารการศึกษา บัณฑิตวิทยาลัย มหาวิทยาลัยราชภัฏสุราษฎร์ธานี	56
25.	4 พฤษภาคม 2550	นักศึกษาปริญญาโท สาขาเทคโนโลยีและสื่อสารการศึกษา บัณฑิตวิทยาลัย มหาวิทยาลัยราชภัฏจันทรเกษม	23
26.	9 พฤษภาคม 2550	คณะผู้บริหารและบุคลากรของสำนักวิทยบริการและเทคโนโลยี สารสนเทศ มหาวิทยาลัยราชภัฏลำปาง	21
27.	12 พฤษภาคม 2550	บุคลากรกลุ่มโรงเรียนประสาทข้าวเพชร อำเภอโนนสูง จังหวัดนครราชสีมา	25
28.	14 มิถุนายน 2550	นักศึกษาปริญญาโท สาขาหลักสูตรและการสอน และอาจารย์ คณะครุศาสตร์ มหาวิทยาลัยราชภัฏอุดรดิตถ์	25
29.	22 มิถุนายน 2550	ครูโรงเรียนท่าม่วงราษฎร์บำรุง จังหวัดกาญจนบุรี	5
30.	1 กรกฎาคม 2550	ผู้บริหารโรงเรียนและคณะครู โรงเรียนบ้านหนองหมู จังหวัดเพชรบูรณ์	10

รายงานประจำปี 2550

ลำดับ ที่	วัน เดือน ปี	หน่วยงาน	จำนวนคน
31.	2 สิงหาคม 2550	นักศึกษาหลักสูตรครุศาสตรมหาบัณฑิต สาขาการบริหารการศึกษา บัณฑิตวิทยาลัย มหาวิทยาลัยราชภัฏสุราษฎร์ธานี	33
32	10 สิงหาคม 2550	นักศึกษาปริญญาโท สาขาหลักสูตรและการสอน และอาจารย์ มหาวิทยาลัยราชภัฏภูเก็ต	32
33	16 สิงหาคม 2550	นักศึกษา ปวศ. 1 โรงเรียนพณิชยการเพชรบุรีบริหารธุรกิจ	175
34	27 สิงหาคม 2550	ข้าราชการครูและบุคลากรทางการศึกษา ในสังกัดสำนักงาน เขตพื้นที่การศึกษาเพชรบูรณ์ เขต 3 โรงเรียนบ้านหนองโป่ง จังหวัดเพชรบูรณ์	15
35	31 สิงหาคม 2550	คณะครู โรงเรียนฤทธิยะวรรณาลัย	20
36	6 กันยายน 2550	นักศึกษาระดับปริญญาเอก สาขาวิชาภาวะผู้นำทางการบริหารการ ศึกษา และอาจารย์ มหาวิทยาลัยราชภัฏสกลนคร	20
37	7 กันยายน 2550	นักศึกษาปริญญาโท สาขาหลักสูตรและการสอน รุ่นที่ 3 และคณาจารย์มหาวิทยาลัยราชภัฏพิบูลสงคราม	18
38	14 กันยายน 2550	นักศึกษา ภาควิชาบรรณารักษศาสตร์ คณะอักษรศาสตร์ มหาวิทยาลัยศิลปากร	3
39	29 กันยายน 2550	นักศึกษาระดับบัณฑิตศึกษา สาขาวิจัยและประเมินผลการศึกษา มหาวิทยาลัยราชภัฏนครสวรรค์	10
รวม			1,127

หอสมุด มหาวิทยาลัยศรีนครินทรวิโรฒ องครักษ์

ลำดับ ที่	วัน เดือน ปี	หน่วยงาน	จำนวนคน
1	16 ธันวาคม 2549	นิสิตปริญญาตรี วิชาเอกสารสนเทศศึกษา ภาควิชาบรรณารักษศาสตร์ คณะมนุษยศาสตร์และสังคมศาสตร์ มหาวิทยาลัยบูรพา	5 คน
2	22 ธันวาคม 2549	อาจารย์ เจ้าหน้าที่ สำนักวิทยบริการ มหาวิทยาลัยเทคโนโลยี ราชมงคลธัญบุรี	80 คน
3	29 มกราคม 2550	สำนักหอสมุด มหาวิทยาลัยมหิดล นำ Ms. Farhana Faisal และ Ms. Fathimath Samha	2 คน
4	22 มีนาคม 2550	บรรณารักษ์ นักเอกสารสนเทศ ห้องสมุด สถาบันวิทยบริการ จุฬาลงกรณ์มหาวิทยาลัย	10 คน
รวม			97 คน

การทำนุบำรุงศิลปวัฒนธรรม

ในปีงบประมาณ 2550 สำนักหอสมุดกลาง ได้จัดทำโครงการทำนุบำรุงศิลปวัฒนธรรม ดังนี้

ลำดับ ที่	วันเดือนปีที่จัด / จำนวนวัน	กิจกรรม	โครงการ	หน่วยงานที่จัด	ค่าใช้จ่าย
1.	4 ธันวาคม 2549	ทำบุญตักบาตรถวายภัตตาหาร พระสงฆ์	เพื่อถวายพระพรแด่ องค์พระบาทสมเด็จพระ พระเจ้าอยู่หัว	สำนักหอสมุดกลาง	3,200 บาท
2.	9 เมษายน 2550	รดน้ำขอพรผู้ใหญ่ในวัน สงกรานต์	โครงการประจำปี	สำนักหอสมุดกลาง	2,600 บาท
3.	12 เมษายน 2550	ทำบุญตักบาตรถวายภัตตาหาร พระสงฆ์ และรดน้ำขอพร ผู้ใหญ่ในวันสงกรานต์	โครงการประจำปี	หอสมุด มศว องค์กรกีฬา	4,145.50 บาท
4.	4 มิถุนายน 2550 - 27 กรกฎาคม 2550	หล่อเทียนพรรษา และ ทอดผ้าป่าสามัคคี	โครงการสืบสาน วัฒนธรรม ประเพณี วันเข้าพรรษา	สำนักหอสมุดกลาง และวัดเนินทอง อำเภอปากท่อ จังหวัดราชบุรี	16,507 บาท
5.	25 มิถุนายน 2550	แสดงสันทิตศิลป์ - การเล่นกู่เจ็ง - การเดี่ยวไวโอลิน - การเล่นดนตรีจากถ้วยฆ้อง - ระบำบ้านนา	งานวันศาสตราจารย์ ดร.สุคดี เหล่าสุนทร	สำนักหอสมุดกลาง	1,000 บาท - 2,000 บาท 4,000 บาท

การพัฒนาศักยภาพนิสิต

ตามที่มหาวิทยาลัยศรีนครินทรวิโรฒ มีนโยบายจัดสรรเงินกองทุนพัฒนามหาวิทยาลัย ในส่วนของฝ่ายกิจการนิสิต ประเภทสงเคราะห์นิสิตช่วยงานในหน่วยงานต่างๆ ของมหาวิทยาลัย โดยกำหนดนโยบายให้หน่วยงานที่ได้รับจัดสรรเงินจากกองทุนต้องให้ความร่วมมือในการมอบงานที่นิสิตจะต้องได้รับความรู้ การฝึกฝนทักษะในการทำงานนั้น รวมทั้งการได้รู้จักการมีมนุษยสัมพันธ์ที่ดีต่อบุคคลอื่นและเพื่อนร่วมงาน อันเป็นแนวทางหนึ่งที่นิสิตจะได้นำประสบการณ์จากการทำงานไปใช้หลังจากสำเร็จการศึกษา เป็นการพัฒนาศักยภาพของนิสิตนอกเหนือจากความรู้ที่นิสิตได้รับจากการเรียนในวิชาของตน ซึ่งสำนักหอสมุดกลาง ได้รับการจัดสรรเงินกองทุนในโครงการจ้างนิสิตช่วยงาน ดังนี้

เงินกองทุนพัฒนามหาวิทยาลัย กองกิจการนิสิต

ตั้งแต่วันที่ 6 มีนาคม - 31 พฤษภาคม 2550

- โครงการจัดเก็บหนังสือและวัสดุห้องสมุด	ใช้เงินไป	9,600 บาท
- โครงการสืบค้นและจัดการสารสนเทศ	ใช้เงินไป	3,200 บาท
- โครงการเตรียมวัสดุสารสนเทศออกให้บริการ	ใช้เงินไป	1,600 บาท
- โครงการบริการหอสมุด มศว องค์กรักษ์	ใช้เงินไป	28,800 บาท

ตั้งแต่วันที่ 16 กรกฎาคม - 14 กันยายน 2549

- โครงการจัดเก็บหนังสือและวัสดุห้องสมุด	ใช้เงินไป	3,120 บาท
- โครงการเตรียมวัสดุสารสนเทศออกให้บริการ	ใช้เงินไป	2,800 บาท
- โครงการสืบค้นและจัดการสารสนเทศ	ใช้เงินไป	4,800 บาท
- โครงการบริการหอสมุด มศว องค์กรักษ์	ใช้เงินไป	<u>12,440 บาท</u>

รวมใช้เงินทั้งสิ้น 66,360 บาท

เงินทุนศาสตราจารย์ ดร.สุดใจ เหล่าสุนทร

ปี 2547	ได้รับเงิน	40,000 บาท
ปี 2549	ได้รับเงิน	20,000 บาท
ปี 2550	ได้รับเงิน	<u>20,000</u> บาท
	รวมมีเงิน	<u>80,000</u> บาท
ใช้ไประหว่างวันที่ 1 ธันวาคม 2547 - 30 กันยายน 2550		37,440 บาท
ยังเงินทุนคงเหลือ		<u>42,560</u> บาท

การฝึกงานห้องสมุด

สำนักหอสมุดกลาง ได้ให้ความร่วมมือในการฝึกงานห้องสมุด เพื่อเพิ่มทักษะและฝึกประสบการณ์วิชาชีพให้แก่บัณฑิตนักศึกษาระดับปริญญาตรีและปริญญาโท สาขาวิชาเอกบรรณารักษศาสตร์และสารนิเทศศาสตร์และสารสนเทศศาสตร์ จากสถาบันต่างๆ และได้รับการแต่งตั้งให้เป็นอาจารย์พิเศษของสถาบันนั้นๆ ในปีงบประมาณ 2550 ดังนี้

สำนักหอสมุดกลาง

ลำดับที่	วัน เดือน ปี	จากหน่วยงาน	จำนวน (คน)	หมายเหตุ
1.	1 - 30 พฤศจิกายน 2549	ภาควิชาบรรณารักษศาสตร์และสารนิเทศศาสตร์ มหาวิทยาลัยศรีนครินทรวิโรฒ	29	ฝึกงานที่สำนักหอสมุดกลาง
2.	5 - 9 กุมภาพันธ์ 2550	โรงพยาบาลจุฬาลงกรณ์พระเกียรติ	2	ฝึกงานที่สำนักหอสมุดกลาง
3.	2 เมษายน - 2 พฤษภาคม 2550	วิชาเอกภาษาเพื่ออาชีพ คณะมนุษยศาสตร์ มหาวิทยาลัยศรีนครินทรวิโรฒ	2	ฝึกงานที่สำนักหอสมุดกลาง
รวม			33 คน	

หอสมุด มศว องค์กรักษ์

ลำดับที่	วัน เดือน ปี	จากหน่วยงาน	จำนวน (คน)	หมายเหตุ
1.	1 พฤศจิกายน 2549 - 31 มกราคม 2550	มหาวิทยาลัยอีสเทิร์นเอเซีย	2	ฝึกงานที่หอสมุด มศว องค์กรักษ์
รวม			2 คน	

ส่วนที่ 3

การประกันคุณภาพการศึกษา
ของสำนักหอสมุดกลาง

การประกันคุณภาพการศึกษา ของสำนักหอสมุดกลาง

มหาวิทยาลัยศรีนครินทรวิโรฒ กำหนดให้ทุกหน่วยงาน ประเมินคุณภาพการศึกษาภายใน เพื่อสนองต่อการพัฒนาคุณภาพและมาตรฐานการศึกษา และรองรับการประเมินคุณภาพการศึกษาจากภายนอก มหาวิทยาลัยศรีนครินทรวิโรฒ ได้กำหนดมาตรฐานและตัวบ่งชี้ในส่วนของ การเรียนการสอน สำนักหอสมุดกลาง ได้ยึดมาตรฐานของมหาวิทยาลัยเป็นแนวทางในการกำหนด มาตรฐานและตัวบ่งชี้ขึ้น คือ คู่มือ มาตรฐาน และตัวบ่งชี้สำหรับการประเมินคุณภาพการศึกษาภายใน สำนักหอสมุดกลาง มหาวิทยาลัยศรีนครินทรวิโรฒ ประจำปี 2549 สำหรับทำการประเมินคุณภาพการศึกษาภายในของ สำนักหอสมุดกลาง เพื่อนำไปเป็นแนวทางและพัฒนางานของสำนักหอสมุดกลาง ที่มีหน้าที่ สนับสนุน ส่งเสริมการเรียนการสอน งานวิจัย การบริการวิชาการ และรวมถึงการทำนุบำรุงศิลปวัฒนธรรม ให้มหาวิทยาลัย ศรีนครินทรวิโรฒ ก้าวไปสู่ความเป็นเลิศทางวิชาการผลิตบัณฑิตที่มีคุณภาพสู่สังคม

กิจกรรมการดำเนินงานการประกันคุณภาพการศึกษาของสำนักหอสมุดกลาง ในรอบ ปีงบประมาณ 2550

1. มีการจัดประชุมคณะกรรมการประกันคุณภาพการศึกษาของสำนักหอสมุดกลาง เพื่อพิจารณาจัดทำมาตรฐานและตัวบ่งชี้ พร้อมทั้งจัดทำรายงานการประเมินตนเอง 7 ครั้ง จากนั้นได้จัดให้มีการประเมิน เพื่อทำการประชาพิจารณ์อีก 1 ครั้ง
2. บุคลากรของสำนักหอสมุดกลาง ได้รับเชิญเป็นกรรมการประเมินคุณภาพการศึกษาภายใน ให้แก่หน่วยงานต่างๆ ดังนี้

ลำดับที่	วัน เดือน ปี	หน่วยงานที่ประเมิน	บุคลากรที่เป็นกรรมการประเมิน
1.	30 พฤศจิกายน 2549	สถาบันการพลศึกษา วิทยาเขตสุโขทัย	ผู้อำนวยการสำนักหอสมุดกลาง
2.	6 กรกฎาคม 2550	สำนักงานคณบดี คณะทันตแพทยศาสตร์	นางสาวนงลักษณ์ พจนารักษ์
3.	17 กรกฎาคม 2550	คณะเภสัชศาสตร์	ผู้อำนวยการสำนักหอสมุดกลาง
4.	30 สิงหาคม 2550	สาขาวิชาดุริยางคศาสตร์สากล คณะศิลปกรรมศาสตร์	ผู้อำนวยการสำนักหอสมุดกลาง
5.	31 สิงหาคม 2550	ภาควิชารัฐศาสตร์ คณะสังคมศาสตร์	นางสาวศิริพรรณ ดันดิวัชรประกาย

การประกันคุณภาพการศึกษาภายใน

มหาวิทยาลัย ได้กำหนดมาตรฐานและตัวบ่งชี้ สำหรับการประกันคุณภาพการศึกษาภายใน ประจำปีการศึกษา 2549 จำนวน 7 มาตรฐาน 39 ตัวบ่งชี้ และเพื่อให้การประกันคุณภาพการศึกษาภายใน มีความครอบคลุมและเหมาะสมกับคณะ / หน่วยงานเทียบเท่า สามารถดำเนินการได้ดังนี้

1. หน่วยงานที่มีการเรียนการสอน สามารถกำหนดตัวบ่งชี้เพิ่มเติม ให้สอดคล้องกับสถานะของหน่วยงาน
2. หน่วยงานที่ไม่มีการเรียนการสอน สามารถปรับเปลี่ยน / เพิ่มเติม ตัวบ่งชี้ในบางมาตรฐานให้เหมาะสมกับสถานะของหน่วยงาน

สำนักหอสมุดกลาง เป็นหน่วยงานที่ไม่มีการเรียนการสอน มาตรฐานและตัวบ่งชี้ที่มหาวิทยาลัย กำหนดให้ใช้ในการประกันคุณภาพการศึกษาภายใน ยังไม่สอดคล้องครอบคลุมกับภารกิจของสำนักหอสมุดกลาง ดังนั้น สำนักหอสมุดกลางจึงได้จัดประชุม และทำประชาพิจารณ์บุคลากรสำนักหอสมุดกลาง เพื่อร่วมกันพัฒนาปรับปรุงเพิ่มเติม มาตรฐานและตัวบ่งชี้ โดยยึดมาตรฐานและตัวบ่งชี้ของสถาบันและหน่วยงานหลัก ได้แก่ มหาวิทยาลัยศรีนครินทรวิโรฒ สำนักงานรับรองมาตรฐานและประเมินคุณภาพการศึกษา (องค์การมหาชน) ประกาศทบวง มหาวิทยาลัย และมาตรฐานห้องสมุดสถาบันอุดมศึกษาของสมาคมห้องสมุดแห่งประเทศไทย รวมทั้งศึกษาเปรียบเทียบมาตรฐานและตัวบ่งชี้ของห้องสมุดสถาบันอุดมศึกษาแห่งอื่นๆ มาเป็นแนวทางในการกำหนดมาตรฐานและตัวบ่งชี้ ของสำนักหอสมุดกลาง สรุปได้จำนวน 7 มาตรฐาน 39 ตัวบ่งชี้ ดังต่อไปนี้

- มาตรฐานที่ 1** มาตรฐานด้านการสนับสนุนการเรียนการสอนและวิจัย มีจำนวน 12 ตัวบ่งชี้
- มาตรฐานที่ 2** มาตรฐานด้านงานวิจัยและงานสร้างสรรค์ มีจำนวน 5 ตัวบ่งชี้
- มาตรฐานที่ 3** มาตรฐานด้านการบริการวิชาการ มีจำนวน 4 ตัวบ่งชี้
- มาตรฐานที่ 4** มาตรฐานด้านการทำนุบำรุงศิลปะและวัฒนธรรม มีจำนวน 2 ตัวบ่งชี้
- มาตรฐานที่ 5** มาตรฐานด้านการพัฒนาสถาบันและบุคลากร มีจำนวน 5 ตัวบ่งชี้
- มาตรฐานที่ 6** มาตรฐานด้านการบริหารจัดการ มีจำนวน 8 ตัวบ่งชี้
- มาตรฐานที่ 7** มาตรฐานด้านระบบการประกันคุณภาพการศึกษา มีจำนวน 3 ตัวบ่งชี้

บทสรุปสำหรับผู้บริหาร

การประเมินคุณภาพการศึกษาภายในของสำนักหอสมุดกลาง มหาวิทยาลัยศรีนครินทรวิโรฒ ประจำปีการศึกษา 2549 กรรมการได้ประเมินคุณภาพโดยพิจารณาตามมาตรฐาน และตัวบ่งชี้คุณภาพ จำนวน 7 มาตรฐาน 39 ตัวบ่งชี้ โดยมีผลการประเมินคุณภาพ และสรุปจุดแข็ง การสร้างเสริมความแข็งแกร่ง จุดอ่อน และแนวทางแก้ไขโดยรวม ดังนี้

ผลการประเมินคุณภาพ

มาตรฐาน และตัวบ่งชี้	ตัวบ่งชี้ทั้งหมด	ตัวบ่งชี้ที่ได้รับการประเมิน	น้ำหนัก	ผลการประเมิน			
				ประเมินตนเอง	พอใจ	กรรมการ	
มาตรฐาน 1 มาตรฐานด้านการสนับสนุนการเรียนการสอนและวิจัย	12	11	40	131.24	พอใจ	3.09	พอใจ
มาตรฐาน 2 มาตรฐานด้านงานวิจัยและงานสร้างสรรค์	5	4	10	25	พอใจ	2	ควรปรับปรุง
มาตรฐาน 3 มาตรฐานด้านการบริการวิชาการ	4	4	30	112.5	ดี	5	ดี
มาตรฐาน 4 มาตรฐานด้านการทำนุบำรุงศิลปและวัฒนธรรม	2	2	10	30	พอใจ	3.5	ดี
มาตรฐาน 5 มาตรฐานด้านการพัฒนาสถาบัน และบุคลากร	5	5	20	60	พอใจ	3	พอใจ
มาตรฐาน 6 มาตรฐานด้านการบริหารจัดการ	8	5	20	64	พอใจ	3	พอใจ
มาตรฐาน 7 มาตรฐานด้านระบบการประกันคุณภาพ	3	3	20	80.01	ดี	5	ดี
รวม	39	34	150			3.51	ดี

หมายเหตุ

- เกณฑ์การประเมินในระดับควรปรับปรุง พอใจ และดี ใช้เกณฑ์ที่สำนักหอสมุดกลางกำหนดขึ้น
- คะแนนการประเมินในระดับมาตรฐานและรวม 7 มาตรฐาน เพื่อป้องกันการสับสนคณะกรรมการการประเมินฯ จึงพิจารณาไม่ได้ใช้คะแนนถ่วงน้ำหนักในการคิดคะแนนแต่เป็นการหาค่าเฉลี่ยเท่านั้น อย่างไรก็ตามสามารถนำคะแนนดิบในแต่ละในแต่ละตัวชี้วัดมาคำนวณหาคะแนนแบบถ่วงน้ำหนักเพื่อพิจารณาคะแนนในระดับมาตรฐานและรวม 7 มาตรฐานแบบถ่วงน้ำหนักได้

สรุปจุดแข็ง การสร้างเสริมความแข็งแกร่ง จุดอ่อน และแนวทางแก้ไข

▼ จุดแข็ง

1. มีการจัดทำแผนปฏิบัติการของหน่วยงาน
2. มีการจัดทำระบบประกันคุณภาพภายในที่สอดคล้องกับระบบประกันคุณภาพภายนอก
3. บุคลากรมีส่วนร่วมในการให้ข้อคิดเห็นในการบริหารงาน
4. บุคลากรให้ความสำคัญและมีส่วนร่วมในระบบประกันคุณภาพ
5. บุคลากรส่วนใหญ่มีความมุ่งมั่นในการให้บริการ และมีการทำงานเป็นทีม
6. มีการบริการวิชาการแก่สังคมที่ดีหลายโครงการ โดยเฉพาะบางโครงการมีการร่วมมือกับหน่วยงานอื่นในการสนับสนุนงบประมาณในการดำเนินการ

▼ จุดที่ควรปรับปรุง

1. ควรกำหนดมาตรฐาน เกณฑ์การให้คะแนน ตัวชี้วัด เป้าหมายให้เหมาะสมกับหน่วยงานมากขึ้นแต่ยังคงสอดคล้องกับระบบการประเมินคุณภาพการศึกษาภายนอก
2. ควรแก้ไขตัวชี้วัดเดิมให้สอดคล้องเหมาะสมกับการบ่งชี้หรือตรงตามมาตรฐาน เช่น ตัวบ่งชี้ เรื่อง การใช้ทรัพยากรร่วมกัน ควรอยู่ในมาตรฐานด้านการบริหารจัดการมากกว่าจะจัดไว้มาตรฐานการสนับสนุนการผลิตบัณฑิตและการวิจัย
3. ควรมีการกำหนดเป้าประสงค์ เป้าหมายที่ชัดเจนตามยุทธศาสตร์หรือพันธกิจของหน่วยงาน เพื่อการวางแผนการดำเนินงานให้สอดคล้องและครอบคลุม โดยควรนำพันธกิจ / เป้าหมายของมหาวิทยาลัยที่เกี่ยวข้องกับการดำเนินงานของสำนักหอสมุดกลาง มาใช้ในการพิจารณาร่วมด้วย
4. ควรเพิ่มเติมตัวชี้วัดซึ่งสนองต่อยุทธศาสตร์หรือพันธกิจของหน่วยงานดังกล่าวข้างต้น เพื่อมาใช้ประกอบในการบริหารจัดการ การตัดสินใจ การกำกับการปฏิบัติงานตามแผน และการพัฒนาปรับปรุงได้
5. ควรมีการสำรวจความต้องการของผู้ใช้บริการให้รอบด้านเพื่อใช้ในการพัฒนา ปรับปรุงและวางแผนการปฏิบัติงาน

▼ ทิศทางการพัฒนา

1. ควรนำโครงการบริการวิชาการสู่ชุมชนซึ่งประสบความสำเร็จไปเผยแพร่เป็นต้นแบบให้แก่สำนักหอสมุดอื่นๆ
2. สนับสนุนและพัฒนาให้เกิดการใช้ทรัพยากรร่วมกัน โดยเฉพาะอย่างยิ่ง e-journal
3. ควรสนับสนุนให้มีการวิจัยเชิงปฏิบัติการ หรือการวิจัยของคณาจารย์ให้มากขึ้น
4. ปรับปรุงระบบการประเมินและวางแผนการพัฒนากุศลกรายบุคคล เพื่อส่งเสริมการพัฒนาของสำนักหอสมุดกลาง ตามแผนยุทธศาสตร์ที่วางไว้

ผลการประเมินคุณภาพการศึกษาภายใน
สำนักหอสมุดกลาง มหาวิทยาลัยศรีนครินทรวิโรฒ

มาตรฐาน และตัวบ่งชี้	ผลการประเมินคุณภาพ							
	ประเมินตนเอง				กรรมการประเมิน			
	น้ำหนัก (40)	คะแนน ที่ได้	คะแนน ถ่วง น้ำหนัก	ผลการ ประเมิน	น้ำหนัก (40)	คะแนน ที่ได้	คะแนน ถ่วง น้ำหนัก	ผลการ ประเมิน
มาตรฐานที่ 1 มาตรฐานด้านการสนับสนุนการเรียนการสอน และวิจัย								
1.0 กระบวนการพัฒนา/ส่งเสริมศักยภาพในการสนับสนุน การเรียนการสอน และวิจัย	3.60	4	14.40			4		
1.1 จำนวนสมาชิกห้องสมุดต่อจำนวนทรัพยากรสารสนเทศ	3.64	3	10.92			3		
1.2 ร้อยละของจำนวนทรัพยากรสารสนเทศที่มีการยืม	3.64	4	14.56			3		
1.3 ร้อยละของผู้ใช้ที่เข้าร่วมกิจกรรมการสอนทักษะ การสืบค้นสารสนเทศ	3.64	3	10.92			3		
1.4 ระดับความพึงพอใจของผู้ใช้ที่เข้าร่วมกิจกรรมการสอน ทักษะการสืบค้นสารสนเทศ	3.64	4	14.56			4		
1.5 ร้อยละของการใช้ฐานข้อมูล ThaiLIS ต่อจำนวนการใช้ ในห้องสมุดสถาบันอุดมศึกษาของรัฐ	3.64	1	3.64			1		
1.6 ค่าใช้จ่ายในการจัดหาทรัพยากรสารสนเทศต่อจำนวน นิสิต	3.64	3	10.92			3		
1.7 ร้อยละของงบประมาณที่ใช้ในการพัฒนาห้องสมุด อิเล็กทรอนิกส์ต่องบดำเนินการของห้องสมุด	3.64	3	10.92			2		
1.8 การเข้าใช้เว็บไซต์ของสำนัก หอสมุดกลาง	3.64	4	14.56			3		
1.9 การใช้ทรัพยากรสารสนเทศร่วมกัน	-	-	-	-	-	-	-	-
1.10 กิจกรรม / บริการเชิงรุก	3.64	4	14.56			5		
1.11 ระดับความพึงพอใจของผู้ใช้ที่มีต่อการให้บริการ	3.64	3	10.92			3		
รวมคะแนนถ่วงน้ำหนักมาตรฐานที่ 1			131.24*	พอใจ		3.09		พอใจ

*เกณฑ์การตัดสิน คะแนนค่าถ่วงน้ำหนักของคะแนนเต็ม 200

70% = 140

50% = 100

มาตรฐาน และตัวบ่งชี้	ผลการประเมินคุณภาพ							
	ประเมินตนเอง				กรรมการประเมิน			
	น้ำหนัก (10)	คะแนน ที่ได้	คะแนน ถ่วง น้ำหนัก	ผลการ ประเมิน	น้ำหนัก (10)	คะแนน ที่ได้	คะแนน ถ่วง น้ำหนัก	ผลการ ประเมิน
มาตรฐานที่ 2 มาตรฐานด้านงานวิจัยและงานสร้างสรรค์								
2.0 กระบวนการพัฒนา/ส่งเสริมความสามารถในการวิจัยและงานสร้างสรรค์ของบุคลากรวิชาชีพมีการดำเนินงานอย่างต่อเนื่องในการพัฒนาและส่งเสริมความสามารถในการทำงานวิจัยและงานสร้างสรรค์ของบุคลากรวิชาชีพโดยจัดกิจกรรมต่อไปนี้เป็นพื้นฐาน	2.5	4	10			4		
2.1 ร้อยละของงานวิจัย และงานสร้างสรรค์ที่ตีพิมพ์เผยแพร่ และ/หรือนำไปใช้ประโยชน์ต่อจำนวนบุคลากรวิชาชีพ	2.5	0	0			0		
2.2 ร้อยละของจำนวนเงินสนับสนุนงานวิจัยและงานสร้างสรรค์ที่บุคลากรวิชาชีพได้รับต่อจำนวนเงินสนับสนุนงานวิจัย และงานสร้างสรรค์ที่สำนักหอสมุดกลางจัดสรร	2.5	3	7.5			2		
2.3 ร้อยละของบุคลากรวิชาชีพที่ได้รับทุนทำวิจัยหรืองานสร้างสรรค์จากภายในสำนักหอสมุดกลางต่อจำนวนบุคลากรวิชาชีพ	2.5	3	7.5			2		
2.4 กิจกรรมส่งเสริมให้บุคลากรเห็นความสำคัญต่อการทำวิจัย	-	-	-	-	-	-	-	-
รวมคะแนนถ่วงน้ำหนักมาตรฐานที่ 2			25*	พอใจ		2		ควรปรับปรุง

*เกณฑ์การตัดสิน คะแนนถ่วงน้ำหนักของคะแนนเต็ม 50

70% = 35

50% = 25

มาตรฐาน และตัวบ่งชี้	ผลการประเมินคุณภาพ							
	ประเมินตนเอง				กรรมการประเมิน			
	น้ำหนัก (10)	คะแนน ที่ได้	คะแนน ถ่วง น้ำหนัก	ผลการ ประเมิน	น้ำหนัก (10)	คะแนน ที่ได้	คะแนน ถ่วง น้ำหนัก	ผลการ ประเมิน
มาตรฐานที่ 3 มาตรฐานด้านการบริการวิชาการ								
3.0 กระบวนการดำเนินงานบริการวิชาการ	7.5	5	37.5			5		
3.1 ร้อยละของกิจกรรม/โครงการบริการวิชาการและ วิชาชีพที่ตอบสนองความต้องการ พัฒนาและ เสริมสร้างความเข้มแข็งของสังคม ชุมชน ประเทศชาติ ต่อบุคลากรวิชาชีพ	7.5	5	37.5			5		
3.2 ร้อยละของการเป็นที่ปรึกษา / กรรมการวิทยานิพนธ์ ภายนอกสถาบัน / กรรมการวิชาการและกรรมการ วิชาชีพในระดับชาติต่อบุคลากรวิชาชีพ	7.5	4	30			5		
3.3 มีการนำความรู้และประสบการณ์จากการบริการ วิชาการและวิชาชีพมาใช้ในการพัฒนางานบริการ วิชาการและการวิจัย	7.5	1	7.5			5		
รวมคะแนนถ่วงน้ำหนักมาตรฐานที่ 3			112.5*	ดี		5		ดี

*เกณฑ์การตัดสิน คะแนนค่าถ่วงน้ำหนักของคะแนนเต็ม 150

70% = 105

50% = 75

มาตรฐาน และตัวบ่งชี้	ผลการประเมินคุณภาพ							
	ประเมินตนเอง				กรรมการประเมิน			
	น้ำหนัก (10)	คะแนน ที่ได้	คะแนน ถ่วง น้ำหนัก	ผลการ ประเมิน	น้ำหนัก (10)	คะแนน ที่ได้	คะแนน ถ่วง น้ำหนัก	ผลการ ประเมิน
มาตรฐานที่ 4 มาตรฐานด้านการทำนุบำรุงศิลปะและวัฒนธรรม								
4.0 กระบวนการดำเนินงานทำนุบำรุงศิลปะและวัฒนธรรม	5	2	10			2		
4.1 จำนวนโครงการ/กิจกรรมในการอนุรักษ์ พัฒนา และสร้างเสริมเอกลักษณ์ ศิลปะ และวัฒนธรรม	5	4	20			5		
รวมคะแนนถ่วงน้ำหนักมาตรฐานที่ 4			30*	พอใจ		3.5		ดี

*เกณฑ์การตัดสิน คะแนนค่าถ่วงน้ำหนักของคะแนนเต็ม 50

70% = 35

50% = 25

มาตรฐาน และตัวบ่งชี้	ผลการประเมินคุณภาพ							
	ประเมินตนเอง				กรรมการประเมิน			
	น้ำหนัก (20)	คะแนนที่ ได้	คะแนน ถ่วง น้ำหนัก	ผลการ ประเมิน	น้ำหนัก (20)	คะแนนที่ ได้	คะแนน ถ่วง น้ำหนัก	ผลการ ประเมิน
มาตรฐานที่ 5 มาตรฐานด้านการพัฒนา สถาบันและบุคลากร								
5.0 กระบวนการดำเนินงานการพัฒนา สถาบันและบุคลากร	4	4	16			4		
5.1 อัตราส่วนบุคลากรวิชาชีพ ต่อจำนวน สมาชิก ห้างสมุด	4	4	16			4		
5.2 อัตราส่วนบุคลากรวิชาชีพต่อบุคลากร สนับสนุนการทำงานในวิชาชีพ	4	1	4			1		
5.3 ร้อยละของบุคลากรวิชาชีพที่เข้าร่วม ประชุมวิชาการและ / หรือนำเสนอ ผลงานวิชาการในประเทศ	4	1	4			1		
5.4 จำนวนเงินที่ใช้ในการพัฒนาบุคลากร วิชาชีพต่อจำนวนเงินที่จัดสรรสำหรับ การพัฒนาบุคลากรวิชาชีพ	4	5	20			5		
รวมคะแนนถ่วงน้ำหนักมาตรฐานที่ 5			60*	พอใจ		3		พอใจ

*เกณฑ์การตัดสิน คะแนนค่าถ่วงน้ำหนักของคะแนนเต็ม 100

70% = 70

50% = 50

มาตรฐาน และตัวบ่งชี้	ผลการประเมินคุณภาพ							
	ประเมินตนเอง				กรรมการประเมิน			
	น้ำหนัก (20)	คะแนน ที่ได้	คะแนน ถ่วง น้ำหนัก	ผลการ ประเมิน	น้ำหนัก (20)	คะแนน ที่ได้	คะแนน ถ่วง น้ำหนัก	ผลการ ประเมิน
มาตรฐานที่ 6 มาตรฐานด้านการบริหารจัดการ								
6.0 กระบวนการพัฒนา/ส่งเสริมศักยภาพในการบริหารจัดการ มีการดำเนินงานอย่างต่อเนื่องในการบริหารจัดการ โดยจัดกิจกรรมต่อไปนี้เป็นพื้นฐาน	4	2	8			2		
6.1 ร้อยละของจำนวนกิจกรรม / โครงการที่บรรลุผลทันเวลาต่อจำนวนกิจกรรม / โครงการที่ได้รับการจัดสรรงบประมาณประจำปีทั้งหมด	4	5	20			-		
6.2 การมีส่วนร่วมในการบริหารจัดการ	4	5	20			5		
6.3 การประเมินการปฏิบัติงานของบุคลากรที่ชัดเจน โปร่งใส และต่อเนื่อง	4	2	8			2		
6.4 การประเมินการปฏิบัติงานของผู้บริหารที่ชัดเจน โปร่งใส และต่อเนื่อง	4	2	8			3		
6.5 ร้อยละของเงินเดือนบุคลากรทุกประเภทต้องบดำเนินการทั้งหมด	-	-	-	-	-	-	-	-
6.6 ร้อยละของค่าใช้จ่ายในการบริหารจัดการของส่วนกลาง ต้องบดำเนินการทั้งหมด	-	-	-	-	-	-	-	-
6.7 ค่าใช้จ่ายทั้งหมดที่ใช้ในระบบห้องสมุดคอมพิวเตอร์ และศูนย์สารสนเทศต่อนักศึกษา	-	-	-	-	-	-	-	-
รวมคะแนนถ่วงน้ำหนักมาตรฐานที่ 6			64*	พอใจ		3		พอใจ

*เกณฑ์การตัดสิน คะแนนถ่วงน้ำหนักของคะแนนเต็ม 100

70% = 70

50% = 50

มาตรฐาน และตัวบ่งชี้	ผลการประเมินคุณภาพ							
	ประเมินตนเอง				กรรมการประเมิน			
	น้ำหนัก (20)	คะแนนที่ ได้	คะแนน ถ่วง น้ำหนัก	ผลการ ประเมิน	น้ำหนัก (20)	คะแนนที่ ได้	คะแนน ถ่วง น้ำหนัก	ผลการ ประเมิน
มาตรฐานที่ 7 มาตรฐานด้านระบบการประกันคุณภาพ								
7.0 กระบวนการดำเนินงานการประกันคุณภาพ	6.66	3	19.98			5		
7.1 มีระบบและกลไกในการประกันคุณภาพภายใน ที่ก่อให้เกิดการพัฒนาคุณภาพการศึกษาอย่างต่อเนื่อง	6.67	5	33.35			5		
7.2 ประสิทธิภาพของการประกันคุณภาพภายใน	6.67	4	26.68			5		
รวมคะแนนถ่วงน้ำหนักมาตรฐานที่ 7			80.01*	ดี		5		ดี

*เกณฑ์การตัดสิน คะแนนค่าถ่วงน้ำหนักของคะแนนเต็ม 100

70% = 70

50% = 50

ส่วนสรุป

มาตรฐาน	จุดแข็ง / การเสริมสร้างความแข็งแกร่ง	จุดอ่อน / ข้อสังเกต / แนวทางแก้ไข
1. มาตรฐานด้านการสนับสนุนการเรียนการสอนและวิจัย	จุดแข็ง 1. มีหนังสือเพียงพอต่อความต้องการของผู้ใช้ 2. มีบุคลากรส่วนใหญ่เต็มใจในการให้บริการ	จุดอ่อน / ข้อสังเกต 1. ยังขาดการสำรวจความต้องการของผู้รับบริการในด้านต่างๆ เช่น ระบบฐานข้อมูล ความยากง่ายของการสืบค้น เป็นต้น 2. e-journal ยังไม่เพียงพอ
	การเสริมสร้างความแข็งแกร่ง 1. ควรเพิ่มความหลากหลายของหนังสือให้ครอบคลุมทุกสาขาวิชา	แนวทางแก้ไข 1. ควรมีช่องทางในการสำรวจและนำความต้องการของผู้ใช้บริการมาปรับปรุงและพัฒนาหน่วยงาน 2. ควรสร้างเครือข่ายความร่วมมือทั้งภายในและภายนอกมหาวิทยาลัยในการใช้ทรัพยากรร่วมกัน โดยเฉพาะวารสาร online
2. มาตรฐานด้านงานวิจัยและงานสร้างสรรค์	จุดแข็ง 1. มีการตั้งงบประมาณสนับสนุนการวิจัย 2. มีกิจกรรมส่งเสริมให้บุคลากรทำวิจัย	จุดอ่อน / ข้อสังเกต 1. พันธกิจของสำนักฯ ไม่สนับสนุนการทำวิจัย
	การเสริมสร้างความแข็งแกร่ง -	แนวทางแก้ไข 1. เน้นการทำวิจัยสถาบัน/องค์กร เพื่อการพัฒนาในด้านต่างๆของ สำนักฯ 2. ปรับเป้าหมายและตัวชี้วัดให้สอดคล้องกับพันธกิจ/ยุทธศาสตร์ของสำนักฯ
3. มาตรฐานด้านการบริการวิชาการ	จุดแข็ง 1. มีการให้บริการวิชาการที่สามารถสนองตอบความต้องการของสังคมและชุมชนได้อย่างมีประสิทธิภาพและเป็นที่ยอมรับ 2. บุคลากรมีความมุ่งมั่นในการให้บริการวิชาการ	จุดอ่อน / ข้อสังเกต -
	การเสริมสร้างความแข็งแกร่ง 1. ควรมีการนำความรู้และประสบการณ์จากการให้บริการวิชาการมาใช้ประโยชน์ในการวิจัย	แนวทางแก้ไข -

มาตรฐาน	จุดแข็ง / การเสริมสร้างความแข็งแกร่ง	จุดอ่อน / ข้อสังเกต / แนวทางแก้ไข
4. มาตรฐานด้านการทำนุบำรุงศิลปะและวัฒนธรรม	จุดแข็ง 1. มีการจัดกิจกรรมส่งเสริมการทำนุบำรุงศิลปะและวัฒนธรรมอย่างต่อเนื่อง	จุดอ่อน / ข้อสังเกต -
	การเสริมสร้างความแข็งแกร่ง -	แนวทางแก้ไข -
5. มาตรฐานด้านการพัฒนาสถาบันและบุคลากร	จุดแข็ง 1. มีงบประมาณสนับสนุนการพัฒนาบุคลากร	จุดอ่อน / ข้อสังเกต 1. ขาดแผนพัฒนาบุคลากรอย่างชัดเจนเพื่อให้สอดคล้องกับพันธกิจหรือยุทธศาสตร์ของสำนักหอสมุดกลาง 2. ไม่มีแบบประเมินบุคลากรเพื่อการพัฒนาบุคลากร
	การเสริมสร้างความแข็งแกร่ง 1. จัดทำ TOR ของแต่ละงานให้ชัดเจนเพื่อนำไปสู่การพัฒนาบุคลากรให้สอดคล้องกับแต่ละงาน	แนวทางแก้ไข 1. จัดทำแผนและระบบประเมินบุคลากรเพื่อพัฒนาบุคลากรให้ครอบคลุมทั้งด้านทักษะความรู้ และทัศนคติ
6. มาตรฐานด้านการบริหารจัดการ	จุดแข็ง 1. บุคลากรมีส่วนร่วมในการเสนอข้อคิดเห็นในการปฏิบัติงานและประเมินผู้บริหารหน่วยงาน 2. มีการวางแผนการปฏิบัติงาน 3. มีการบริหารการใช้งบประมาณทันเวลา	จุดอ่อน / ข้อสังเกต 1. ระบบประเมิน/แบบประเมินบุคลากรยังไม่สอดคล้องกับภาระงานเฉพาะรายบุคคล 2. ยังไม่มีการแจ้งผลการประเมินให้บุคลากรได้รับทราบทุกคน
	การเสริมสร้างความแข็งแกร่ง 1. ควรจัดทำแผนปฏิบัติงานให้ครอบคลุมพันธกิจและสอดคล้องกับยุทธศาสตร์ของสำนักหอสมุดกลาง และมหาวิทยาลัย	แนวทางแก้ไข 1. ควรปรับปรุงระบบการประเมินรายบุคคลให้ครอบคลุมการประเมินผลการปฏิบัติงานและการประเมินเพื่อการพัฒนาบุคลากร รวมทั้งมีการแจ้งให้บุคลากรทราบผลการประเมิน

มาตรฐาน	จุดแข็ง / การเสริมสร้างความแข็งแกร่ง	จุดอ่อน / ข้อสังเกต / แนวทางแก้ไข
7. มาตรฐานด้านระบบการประกันคุณภาพการศึกษา	จุดแข็ง <ol style="list-style-type: none"> 1. มีความพยายามสร้างระบบประกันคุณภาพภายในซึ่งสอดคล้องกับมาตรฐานของ สมศ. 2. บุคลากรให้ความสำคัญและมีส่วนร่วมในการประกันคุณภาพภายใน 	จุดอ่อน / ข้อสังเกต <ol style="list-style-type: none"> 1. ยังมีปัญหาของการจัดทำตัวชี้วัด มาตรฐานการคิดคะแนน การตั้งเป้าหมาย
	การเสริมสร้างความแข็งแกร่ง <ol style="list-style-type: none"> 1. ศึกษาหรือนำระบบประกันคุณภาพที่ดีของหน่วยงานอื่นๆมาประยุกต์ใช้ 2. นำระบบเทคโนโลยีสารสนเทศมาใช้ในการจัดการข้อมูล 	แนวทางแก้ไข <ol style="list-style-type: none"> 1. แก้ไขปรับปรุงหรือเพิ่มเติมตัวชี้วัดให้เหมาะสมกับพันธกิจของสำนักงาน

พัฒนาการด้านการประกันคุณภาพการศึกษา

การนำผลการตรวจสอบ / ประเมินคุณภาพ และข้อเสนอแนะจากการประเมินคุณภาพครั้งที่ผ่านมา ไปปรับปรุงการดำเนินงานของหน่วยงาน

1. มีการพัฒนาระบบประกันคุณภาพให้สอดคล้องกับมหาวิทยาลัย
2. มีการนำผลการประเมินการประกันคุณภาพมาปรับปรุง

ข้อเสนอแนะในการเขียน SAR

1. ควรมีข้อมูลนำเสนอเป้าหมายการดำเนินงานซึ่งเป็นข้อมูลเดียวกันกับปีการศึกษาที่ทำการประเมินในแต่ละตัวชี้วัดเพื่อใช้ประกอบในการพิจารณาคะแนนประสิทธิผลการดำเนินการตามเป้าหมาย
2. ควรมีคำอธิบายผลการดำเนินงานประกอบในบางตัวชี้วัด โดยเฉพาะตัวชี้วัด X.0
3. ควรอธิบายความหมายเฉพาะของข้อมูลที่ใช้ในแต่ละตัวชี้วัดให้ชัดเจน เช่น บุคลากรวิชาชีพ เช่นเดียวกันแต่ใช้ในตัวชี้วัดคนละตัวจะใช้จำนวนแตกต่างกัน เป็นต้น
4. ควรตรวจสอบความถูกต้องของรายงานฉบับจริงโดยละเอียด
5. สรุปปัญหาของตัวชี้วัด
 - 5.1 ขาดการตั้งเป้าหมายที่เหมาะสมและชัดเจนของหน่วยงาน
 - 5.2 การตั้งเกณฑ์มาตรฐานไม่เหมาะสมในหลายตัวชี้วัด

5.3 การใช้ตัวชี้วัดประเภทการสอบถามความพึงพอใจควรรใช้ลักษณะวิธีเดียวกันกับของ สมศ โดยการใช้แบบประเมิน 5 ระดับ

5.4 มีบางตัวชี้วัดไม่บ่งบอกถึงมาตรฐานที่สังกัด

5.5 บางตัวชี้วัดชื่อตัวชี้วัดไม่สอดคล้องกับคำอธิบายหรือเกณฑ์การคิดคะแนนของตัวชี้วัด

5.6 ขาดตัวชี้วัดที่บ่งชี้การดำเนินงานตามยุทธศาสตร์ของสำนักหอสมุดกลาง

6. คำแนะนำรายตัวบ่งชี้

ตัวชี้วัดที่ 1.3 มีความแตกต่างของกลุ่มนิสิตที่ใช้ในการนับของสำนักหอสมุดกลาง หอสมุด มศว องครักษ์ และห้องสมุดคณะแพทยศาสตร์ ควรมีคำอธิบายชี้แจงประกอบ

ตัวชี้วัดที่ 1.4, 1.11 ควรรใช้การประเมินเช่นเดียวกับ สมศ คือเป็นแบบ 5 ระดับ

ตัวชี้วัดที่ 1.5, 2.2 ควรปรับปรุงเกณฑ์มาตรฐานให้เหมาะสมเนื่องจากตั้งเกณฑ์ไว้สูงมาก

ตัวชี้วัดที่ 1.6, 6.7 ควรพิจารณาแก้ไขถึงความซ้ำซ้อน โดย 6.7 ควรเป็นตัวชี้วัดหลักในการประเมินและย้ายไปอยู่ในมาตรฐานการสนับสนุนการเรียนการสอนและการวิจัย

ตัวชี้วัดที่ 1.9 ควรย้ายไปอยู่มาตรฐานด้านการบริหารจัดการ และชื่อตัวบ่งชี้ไม่สอดคล้องกับข้อมูลประกอบการประเมินตัวชี้วัด

ตัวชี้วัด 1.10, 5.1, 6.1 ควรเปลี่ยนตัวชี้วัดหรือเปลี่ยนคำอธิบายตัวชี้วัดให้เหมาะสม

ตัวชี้วัดที่ 2.1, 2.3, 3.1 ควรเปลี่ยนชื่อตัวชี้วัดโดยตัดลักษณะการประเมินเทียบสัดส่วนกับ จำนวนบุคลากรออกและตั้งเกณฑ์การประเมินใหม่ให้เหมาะสม

ตัวชี้วัดที่ 2.4, 6.6 สามารถตั้งเกณฑ์การประเมินและนำมาใช้ในการประเมินได้

ตัวชี้วัดที่ 6.5 สามารถตั้งเกณฑ์การประเมินเพื่อการประเมินได้แต่หากเห็นว่าไม่มีประโยชน์ในการประเมินควรพิจารณาตัดออก

**รายชื่อกรรมการประเมินคุณภาพการศึกษาภายในสำนักหอสมุดกลาง
รับการประเมินวันที่ 21 มิถุนายน 2550**

1. นางศรีจันทร์	จันทร์ชิวะ	กรรมการผู้ทรงคุณวุฒิ
2. ผู้ช่วยศาสตราจารย์ ทนตแพทย์กิติ	ศิริวัฒน์	ประธานกรรมการ
3. รองศาสตราจารย์อรพินทร์	ชูชม	กรรมการ
4. ผู้ช่วยศาสตราจารย์ฐาปนีย์	หงส์รัตนาวรกิจ	กรรมการ
5. ผู้ช่วยศาสตราจารย์อุษาวดี	เอกแสงศรี	กรรมการและเลขานุการ

ส่วนที่ 4

แนวทางการรพัตนา

สำนักทอสมุณฑานา ปี 2551

แนวทางการพัฒนา สำนักหอสมุดกลาง ปี 2551

ด้านการบริการผู้ใช้

1. ฝึกอบรมผู้ใช้ให้เกิดทักษะในการประเมินและเข้าถึงทรัพยากรสารสนเทศที่มีอยู่ทั้งภายในและภายนอกห้องสมุดอย่างต่อเนื่อง โดยเฉพาะอย่างยิ่งการเข้าใช้ฐานข้อมูล Online
2. สนับสนุนการเรียนการสอนแบบ e-learning
3. เพิ่มจำนวนทรัพยากรสารสนเทศ e-book ภาษาไทย/ภาษาอังกฤษ เพื่อสะดวกในการเข้าใช้
4. เพิ่มพื้นที่ในการให้บริการ ในชั้น 5 - 6 และขยายพื้นที่การใช้ Notebook
5. เพิ่มจุดการให้บริการ ณ ห้องสมุดโรงพยาบาลชลประทาน
6. ศึกษาพื้นที่เพื่อวางแผนในการลดและขยายเวลาให้บริการพื้นที่บางส่วนของสำนักหอสมุดกลาง

ด้านเทคโนโลยีสารสนเทศ

1. ให้ความร่วมมือกับสำนักคอมพิวเตอร์ในการดำเนินงานตามแผนปฏิบัติการเทคโนโลยีสารสนเทศและการสื่อสารของมหาวิทยาลัย
2. ขยายจุดเชื่อมต่อ Internet / Wireless Lan ตามชั้นต่างๆ
3. วางแผนการใช้ RFID เพื่อการยืม - คืนด้วยระบบห้องสมุดอัตโนมัติ ห้องสมุดคณะแพทยศาสตร์
4. วางแผนในการใช้บัตรประจำตัวนิสิตผ่านประตูทางเข้าออก เพื่อรักษาความปลอดภัยของผู้ใช้และอาคาร รวมถึงการเก็บสถิติการเข้าใช้เพื่อการวิเคราะห์ข้อมูลการบริหารจัดการ

ด้านการบริหารบุคคล

1. ศึกษาโครงสร้างการบริหารงานของมหาวิทยาลัยในกำกับ เพื่อวางโครงสร้างการบริหารงานห้องสมุดให้สอดคล้องกับมหาวิทยาลัย
2. วิเคราะห์อัตรากำลังบุคลากรของห้องสมุดทั้ง 4 แห่ง คือ สำนักหอสมุดกลาง หอสมุด มศว องค์กรักษ์ ห้องสมุดคณะแพทยศาสตร์ และห้องสมุดโรงพยาบาลชลประทาน โดยเน้นการใช้ทรัพยากรบุคคลอย่างคุ้มค่า
3. การปรับเปลี่ยนตำแหน่งให้สอดคล้องกับภารกิจในปัจจุบันและอนาคต

4. ตรวจสอบภาระงานของบุคลากรที่ปฏิบัติอยู่ เพื่อวิเคราะห์ภาระงาน เพื่อลดอัตรากำลัง และเพิ่มประสิทธิภาพในการทำงาน
5. พัฒนาศูนย์บริการในด้านต่าง ๆ
 - การทำงานเป็นทีม
 - การให้ความรู้ในเรื่องการตลาด การให้บริการเชิงรุก
 - การใช้ภาษาไทยและภาษาอังกฤษในการทำงาน การสื่อสาร
 - การเพิ่มพูนความรู้ทางเทคโนโลยีสารสนเทศ
 - เสริมสร้างความรัก ความสามัคคี การเสริมสร้างการรักษาสุขภาพทั้งด้านร่างกายและจิตใจ

ด้านอาคารสถานที่

1. ปรับปรุงพื้นที่บางส่วน เพื่อเพิ่มพื้นที่ให้บริการ
2. ทาสีภายในอาคารบริเวณชั้น 2 - 3 เพื่อความสว่างไสว
3. ปรับปรุงห้องศึกษาค้นคว้า ชั้น 5 - 6
4. ปรับปรุงห้องน้ำชั้น 1 - 8 และระบบระบายสิ่งปฏิกูล
5. ซ่อมหลังคาอาคารสำนักหอสมุดกลาง
6. ปรับปรุงสวนหย่อมด้านหน้าอาคารและด้านข้างอาคาร
7. วางแผนปรับปรุงพื้นที่ในบางชั้นให้มีรูปแบบของการให้บริการในลักษณะ Information common เพื่อความสะดวกของผู้ใช้

ด้านการพัฒนาทรัพยากรสารสนเทศ

1. จัดเก็บเอกสาร มศว ให้เป็นคลังทรัพยากรที่สามารถสนองต่อความต้องการของผู้ใช้
2. จัดทำโครงการประเมินทรัพยากรสารสนเทศอย่างต่อเนื่อง
3. จัดทำโครงการประเมินคลังทรัพยากรสารสนเทศหนังสือหลักสูตรแบบเรียน
4. ศึกษาและวางแผนการดำเนินการจัดเก็บคลังปัญญานิพนธ์

ด้านการวิจัย

1. ส่งเสริมสนับสนุนการทำงานวิจัยของบุคลากรในด้านของเวลา เงินทุน
2. ส่งเสริมให้ทำงานวิจัยกับหน่วยงานภายนอก

ด้านการบริการวิชาการ

1. มุ่งให้บริการวิชาการแก่ชุมชนทั้งภายในและภายนอก โดยเฉพาะอย่างยิ่งคณาจารย์และนิสิตของมหาวิทยาลัย
 2. ให้คำแนะนำในการปรับปรุงห้องสมุดในเขตกรุงเทพมหานคร และภูมิภาคต่าง ๆ
 3. ทำกิจกรรมส่งเสริมการอ่านและการเรียนรู้ตลอดชีวิตให้แก่ชุมชน
 4. ส่งเสริมสนับสนุนงานศิลปวัฒนธรรม
-

תוכן

การเข้าร่วมประชุม/สัมมนา/อบรม/ดูงาน
ตั้งแต่วันที่ 1 ตุลาคม 2549 – 30 กันยายน 2550

ลำดับ ที่	กิจกรรม	ผู้เข้าร่วม	ใช้งบประมาณ เงินรายได้	
			ค่าลงทะเบียน	ค่าใช้จ่ายใน การเดินทาง
1	12 ตุลาคม 2549 เข้าร่วมฟังบรรยาย window IT Pro (Thailand) Forum 2006 ณ สโมสรทหารบก	1. นางสาวพิศ พรวิริยกุล 2. นางสาวอภิญา ลักษณ์โต* 3. นางสาวพรชนก ชื่นประทุม*	-	-
2	25 - 27 ตุลาคม 2549 เข้าร่วมสัมมนาความร่วมมือระหว่าง ห้องสมุดสถาบันอุดมศึกษา ครั้งที่ 24 เรื่อง การเปลี่ยนแปลงแหล่งสารสนเทศ จากห้องสมุดสู่ศูนย์การเรียนรู้ ณ มหาวิทยาลัยวลัยลักษณ์ นครศรีธรรมราช	1. ผู้ช่วยศาสตราจารย์นงนารถ ชัยรัตน์ 2. นางสาวรัตนพร สงวนประสาทพร	1,700.00	6,277.40
3	8 พฤศจิกายน 2549 เข้าร่วมสัมมนา Storage Solutions Day ณ โรงแรมดุสิตธานี	1. นางพิมล เมฆสวัสดิ์ 2. นางสาวพิศ พรวิริยกุล	-	-
4	30 พฤศจิกายน 2549 เข้าร่วมอบรม ศาสตร์และศิลป์แห่งการ หัวเราะ (บ่าบัด) ณ อาคารวิจัยและการศึกษาต่อเนื่อง	1. นางสาววิมล กลิ่นหอม 2. นางสาวอัญชติ คุ่มทอง 3. นางสาวอัมพร ขาวบาง 4. นายเสถียร โพธิ์สุวรรณ	-	-
5	6 - 8 ธันวาคม 2549 เข้าร่วมสัมมนา PULINET สองทศวรรษ เรื่อง การจัดการความรู้สู่การพัฒนาองค์กร แห่งการเรียนรู้ ณ โรงแรมโลตัสปางสวนแก้ว เชียงใหม่	1. นางวนิดา วงศ์วัฒนะ 2. นางสาวพิศ พรวิริยกุล 3. นางสาวอามรรรัตน์ แดงกวาน้อย* 4. นางสาววรรณภรณ์ อนุอิน*	4,000.00	16,480.56
6	18 - 21 ธันวาคม 2549 เข้าร่วมประชุมวิชาการ เรื่อง การจัดการ ห้องสมุดในยุคดิจิทัล ณ โรงแรมแอมบาสซาเดอร์ กรุงเทพฯ	1. นางมาลินี ภูหมั่นเพียร 2. นางสาวสิริกัญจน์ พุกพูน 3. นางจุฑาทิพย์ สุระประจิด	6,900.00	-

ลำดับ ที่	กิจกรรม	ผู้เข้าร่วม	ใช้งบประมาณเงินรายได้	
			ค่าลง ทะเบียน	ค่าใช้จ่ายใน การเดินทาง
7	19 ธันวาคม 2549 เข้าร่วมสัมมนาเรื่อง บริหารข้อมูล อิเล็กทรอนิกส์อย่างไร “ให้ปลอดภัย” และ “ถูกกฎหมาย” รุ่นที่ 22 ณ กรมส่งเสริมการส่งออก	1. นางฉันทฐา กิริหิรัญ 2. นายสุรศักดิ์ ธรรมธร	1,200.00	-
8	22 ธันวาคม 2549 เข้าร่วมประชุมวิชาการ เรื่อง “อนาคต ของมหาวิทยาลัยในกำกับของรัฐ ณ สถาบันเทคโนโลยีพระจอมเกล้าเจ้า คุณทหารลาดกระบัง	1. นางวนิดา วงศ์วัฒนะ 2. นางอัญชลี ลิฬหาวงศ์ 3. นางสาวรัตนาพร สงวนประสาทพร 4. นางกรรณิการ์ ชาวบ้านเกาะ 5. นางสาวสุประภา ศรีทอง 6. นางสมพิศ พรวิริยกุล 7. นายเชิดชาติ พุกพูน 8. นางสาวนงลักษณ์ พจนการักษ์ 9. นางสาวรุ่งนภา เกนขุนทด* 10. นางฉันทฐา กิริหิรัญ	3,000.00	-
9	17 มกราคม 2550 เข้าร่วมประชุมสัมมนา เรื่อง การสอน สอดแทรกคุณธรรมจริยธรรมใน ระดับอุดมศึกษา ณ มหาวิทยาลัยเกษตรศาสตร์	1. นางธีรภรณ์ มณีชัย 2. นางฉันทฐา กิริหิรัญ	200	-
10	21 - 23 มกราคม 2550 ศึกษาดูงานสำนักหอสมุด มหาวิทยาลัย เชียงใหม่ และสำนักหอสมุด มหาวิทยาลัย พายัพ	1. นางสาวนงลักษณ์ พจนการักษ์ 2. นางสาวปณิสรา แก้วมณี 3. นางจิตตินันท์ พรหมสุวรรณ 3. นางจำรูญ เลียบไย 4. นางฉันทฐา กิริหิรัญ 5. นางสาวอุมาพร นาคะวัจนะ 6. นางสาวนาถุยา บุญจิตร 7. นายเสถียร โพธิ์สุวรรณ 8. นายสุรศักดิ์ ธรรมธร 9. นายพิลาสพล พิพัฒน์เขมากร 10. นางสาวพรชนก ชื่นประทุม* 11. นางสาวพัชรี รุ่งเรือง	-	24,190.00

รายงานประจำปี 2550

ลำดับ ที่	กิจกรรม	ผู้เข้าร่วม	ใช้งบประมาณเงินรายได้	
			ค่าลงทะเบียน	ค่าใช้จ่ายในการเดินทาง
11	15 - 16 กุมภาพันธ์ 2550 เข้าร่วมฝึกอบรม เรื่อง เทคนิคการทำ แผนปฏิบัติงานเพื่อเพิ่มประสิทธิภาพ ณ โรงแรมเอส ดี อเวนิว	1. นางสาวสมทรง ข้าสอาด	4,500.00	-
12	23 กุมภาพันธ์ 2550 ศึกษาดูงานที่สำนักหอสมุด มหาวิทยาลัยเกษตรศาสตร์ และ ศูนย์สารสนเทศและหอสมุด มหาวิทยาลัยธุรกิจบัณฑิต	1. นางสาวสุประภา ศรีทอง 2. นางสาวเต็มสุข พงษ์ตัน 3. นางมัทนา เจริญแพทย์ 4. นางจงกล พุกพูน 5. นายจรวงศ์วัฒน์ พูลสวัสดิ์ 6. นางบิ่งอร สระทองแก่น 7. นางสาวอรุณญา ฟ้าอ่อน 8. นายพงษ์ศักดิ์ เอกนาม 9. นายชินกร น้อยคำยาง 10. นางสาวกรรณิการ์ ผองสูงเนิน 11. นางวนิดา วงศ์วัฒนะ 12. นางกรรณิการ์ ชาวบ้านเกาะ 13. นางสาวกานดา แซ่ลิ้ม 14. นางฉัฐธยาน์ ไกรลาสสุวรรณ 15. นางนภพรช สูดปาน 16. นางนาฎยา โชติกะพุกกณะ 17. นางปภาดา น้อยคำยาง 18. นางประจงจิตต์ อูมะวิชณี 19. นางปัทมาพร ยูพรพงศ์กุล 20. นายจักรกริช รอดพุด 21. นางจรรุวรรณ ชูศรี 22. นางจุฑาทิพย์ สุระประจิต 23. นายมนัส สังข์คร 24. นางมาลินี ภูหมั่นเพียร 25. นางสาวรัตนพร สงวนประสาทร 26. นางสาวละออ ไวยมานะกิจ 27. นางสุปิยา ศรีกัลยา 28. นางสาวอัญชลิ ตุ่มทอง 29. นางสาวอัมพร ขาวบาง	-	3,975

ลำดับ ที่	กิจกรรม	ผู้เข้าร่วม	ใช้งบประมาณเงิน รายได้	
			ค่าลง ทะเบียน	ค่าใช้จ่ายใน การเดินทาง
13	27 - 28 กุมภาพันธ์ 2550 เข้าร่วมอบรม เรื่อง การดำเนินงานระบบ จัดเก็บเอกสารในรูปแบบอิเล็กทรอนิกส์ฉบับเต็ม ณ มหาวิทยาลัยธรรมศาสตร์ ศูนย์รังสิต	1. นางสาวสมพิศ พรวิริยกุล 2. นางปัทมาพร ยูวพรพงศ์กุล	-	-
14	16 มีนาคม 2550 เข้าร่วมสัมมนา เรื่อง “ระบบการจัดการ ความรู้ในองค์กร : กรณีศึกษา” ณ มหาวิทยาลัยบูรพา จังหวัดชลบุรี	1. นางสุปิยา ศรีกัลยา 2. นางสาวสุประภา ศรีทอง	600.00	1,320.00
15	5 เมษายน 2550 เข้าร่วมสัมมนา โครงการงานสัปดาห์ ห้องสมุดประจำปี 2549 เรื่อง “แนวทางการ ปรับตัวของนักเอกสารสนเทศในยุคดิจิทัล” ณ ห้องโสตทัศน 1 ชั้น 5 อาคาร 6 (ดร.ไสว สุทธิพิทักษ์ อนุสรณ์) มหาวิทยาลัย ธุรกิจบัณฑิต	1. นางสุปิยา ศรีกัลยา 2. นางธราภรณ์ มณีชัย 3. นายอัครเดช อุดมชัชวาล	1,500.00	1,320.00
16	17 พฤษภาคม 2550 เข้าร่วมสัมมนา โครงการบรรยายทางวิชา การประกอบการสาธิต เรื่อง การใช้เทคโนโลยี ในการจัดการความรู้กับห้องสมุด ณ ห้อง 302 อาคารบรมราชกุมารี คณะอักษรศาสตร์ จุฬาลงกรณ์มหาวิทยาลัย	1. นางสาวสมพิศ พรวิริยกุล 2. นางวนิดา วงศ์วัฒนะ	1,000.00	-
17	21 พฤษภาคม 2550 เข้าร่วมสัมมนา เรื่อง การพัฒนามุ่งสู่ความ เป็นเลิศ ณ คณะศึกษาศาสตร์ มหาวิทยาลัย ศรีนครินทรวิโรฒ	1. นายสุรศักดิ์ ธรรมธร 2. นางสาวพัชจรี รุ่งเรือง	-	-
18	25 พฤษภาคม 2550 เข้าร่วมสัมมนาวิชาการ เรื่อง “การจัดการ ธุรกิจบริการ : กลยุทธ์สู่ความสำเร็จ” ณ ห้องประชุมใหญ่ ชั้น 5 อาคารเทพรัตน์ วิชาโชติ สำนักหอสมุด ม.เกษตรศาสตร์	1. นางพิมล เมฆสวัสดิ์ 2. นางมณฑนา เจริญแพทย์	2,000.00	-

รายงานประจำปี 2550

ลำดับ ที่	กิจกรรม	ผู้เข้าร่วม	ใช้งบประมาณ เงินรายได้	
			ค่าลง ทะเบียน	ค่าใช้จ่ายใน การเดินทาง
19	1 มิถุนายน 2550 เข้าร่วมฟังการบรรยาย เรื่อง อุดมศึกษาไทย จะไปทางไหนดี ณ สำนักหอสมุด มหาวิทยาลัยเทคโนโลยี พระจอมเกล้าธนบุรี	1. นางสาวรัตนพร สวงนประสาทพร 2. นางธิราภรณ์ มณีช้อย	-	-
20	14 มิถุนายน 2550 เข้าร่วมประชุมทางวิชาการ เรื่อง “ภาพลักษณ์ห้องสมุดยุคใหม่...สร้างสัมพันธ ภาพและความ พึงพอใจให้ผู้ใช้บริการ” ณ ห้องประชุม 2 ชั้น 2 อาคาร 9 อิมแพคเมืองทองธานี จังหวัดนนทบุรี	1. นางธิราภรณ์ มณีช้อย 2. นายอัครเดช อุดมชัชवाल 3. นางสาวอภิญญา ลักษณะโต*	1,800.00	-
21	14 มิถุนายน 2550 เข้าร่วมประชุมสัมมนาเรื่อง “Library 2.0 : จากแนวคิดสู่การประยุกต์ใช้จริง” ณ ห้องออคิดทอริยม ชั้น 6 อาคารดิเอ็มโพเรียม ซอปปิ้ง คอมเพล็กซ์	1. นางปภาดา น้อยคำยาง 2. นางสาวอัมพร ขาวบาง 3. นายทรงยศ ชันบุตรศรี 4. นางสาววรรณพร พึ่งพาพงศ์* 5. นางสาวจันทิรา จินะวงศ์ *	1,500.00	-
22	28 มิถุนายน 2550 เข้าร่วมฟังบรรยายพิเศษ เรื่อง ความ คาดหวัง ของรัฐที่มีต่อบทบาทของ มหาวิทยาลัยในการจัดการความรู้ ณ จุฬาลงกรณ์มหาวิทยาลัย	1. นางวนิดา วงศ์วัฒนะ	-	-
23	3 กรกฎาคม 2550 เข้าร่วมฝึกอบรมเชิงปฏิบัติการเรื่อง การลงรายการทางบรรณานุกรม โสตทัศนวัสดุที่บันทึกข้อมูลบนแผ่นซีดี ณ สำนักหอสมุดกลาง สถาบัน เทคโนโลยีพระจอมเกล้าพระนครเหนือ	1. นางณัฐชยานี ไกรลาสสุวรรณ	-	-

ลำดับ ที่	กิจกรรม	ผู้เข้าร่วม	ใช้งบประมาณ เงินรายได้	
			ค่าลง ทะเบียน	ค่าใช้จ่ายใน การเดินทาง
24	4 กรกฎาคม 2550 เข้าร่วมสัมมนา เรื่อง บริหารข้อมูลอิเล็กทรอนิกส์ อย่างไร? “ให้ปลอดภัย” และ “ถูกกฎหมาย” ณ อาคารสถาบันฝึกอบรมการค้าระหว่าง ประเทศ กรมส่งเสริมการค้าระหว่าง ประเทศ	1. นางมัทนา เจริญแพทย์ 2. นางสาวพรพิมล แสนเสน่ห์* 3. นางสาวสมพิศ พรวิริยกุล	1,800.00	-
25	4 กรกฎาคม 2550 เข้าร่วมอบรมเชิงปฏิบัติการ เรื่อง การบริหาร งานเอกสาร และส่งมอบเอกสารให้หอจดหมายเหตุ ครั้งที่ 2 ณ ห้องประชุมบริบท	1. นายพัฒนา จิตวานิล 2. นางสาวอุมมาพร นาคะวัจนะ 3. นางฉัทธา กริหิรัญ	-	-
26	11 กรกฎาคม 2550 เข้าร่วมนำเสนอผลการศึกษาวิจัย เรื่อง การ คุ้มครองลิขสิทธิ์งานที่เผยแพร่ผ่านระบบ ดิจิทัล : ปัญหาต่อการเรียนการสอนผ่านอินเทอร์เน็ต และปัญหาการเข้าถึงและการใช้ข้อมูลทาง อินเทอร์เน็ต ณ สำนักงานกองทุนสนับสนุนการวิจัย (สกว)	1. นางสาวสมพิศ พรวิริยกุล	-	-
27	13 กรกฎาคม 2550 เข้าร่วมสัมมนาเพื่อเตรียมการจัดงานสัปดาห์ ห้องสมุด เรื่อง “พระบาทสมเด็จพระเจ้าอยู่หัว กับการพัฒนาคน” ณ ห้องประชุมอเนกประสงค์ ม.ศรีปทุม	1. นางดวงพร ผลมาก 2. นางสาวอัญชติ คู่้มทอง 3. นายทรงยศ ชันบุตรศรี 4. นางสาวสุกัลักษณ์ ผลแก้ว*	2,400.00	-
28	13 กรกฎาคม 2550 เข้าร่วมสัมมนา เรื่อง ผลกระทบการลงทุนใน ห้องสมุดประชาชน ณ อาคารอิมโพเรียม ซ้อปิ้ง คอมเพล็กซ์	1. นางสาวอัมพร ขาวบาง	-	-
29	26 - 27 กรกฎาคม 2550 เข้าร่วมประชุม เรื่อง มองเทคโนโลยีผ่าน TIAC ณ สำนักงานพัฒนาวิทยาศาสตร์และ เทคโนโลยีแห่งชาติ	1. นางธีราภรณ์ มณีชัย 2. นางสาวสุจิตรา รัตนสิน*	-	-

ลำดับ ที่	กิจกรรม	ผู้เข้าร่วม	ใช้งบประมาณ เงินรายได้	
			ค่าลงทะเบียน	ค่าใช้จ่ายในการเดินทาง
30	7 สิงหาคม 2550 เข้าร่วมประชุมสัมมนารับฟังความคิดเห็น เรื่อง ร่างพระราชบัญญัติหอสมุดแห่งชาติ พ.ศ. ... ณ สำนักงานหอสมุดแห่งชาติ	1. นางสาวรัตนาพร สงวนประสาทพร 2. ผู้ช่วยศาสตราจารย์ณรงค์ ชัยรัตน์	-	-
31	9 - 10 สิงหาคม 2550 เข้าร่วมสัมมนาวิชาการ ประจำปี 2550 เรื่อง ช่องว่างเพิ่มมูลค่าห้องสมุด ยุคเศรษฐกิจพอเพียง ณ หอสมุด ศ.สังเวียน อินทรวิชัย ตลาดหลักทรัพย์แห่งประเทศไทย และศึกษา ดูงานห้องสมุดแหล่งเรียนรู้และพิพิธภัณฑ์ จังหวัดชลบุรี	1. นางสาวอัญชลี ตุ่มทอง 2. นางสาวจันทร์รา จินะวงศ์*	1,800.00	-
32	10 สิงหาคม 2550 เข้าร่วมประชุมเชิงปฏิบัติการเรื่อง การ ดำเนินการควบคุมภายในของหน่วยงานระดับ คณะ สถาบัน และสำนัก ณ คณะศึกษาศาสตร์	1. นางวนิดา วงศ์วัฒนะ 2. นางสาวนง พจนการักษ์ ลักษณะ	-	-
33	15 สิงหาคม 2550 เข้าร่วมอบรมการใช้งานฐานข้อมูล Web of Science ณ มหาวิทยาลัยธรรมศาสตร์	1. นางธิราภรณ์ มณีข้อย 2. นางดวงพร ผลมาก 3. นางสาววรรณพร พึ่งพาพงศ์*	-	-
34	17 สิงหาคม 2550 เข้าร่วมอบรมหลักสูตร การใช้ระบบ เอกสารอิเล็กทรอนิกส์ ณ สำนักคอมพิวเตอร์	1. นางจิตตินันท์ พรหมสุวรรณ 2. นางสาวอุมาพร นาคะวัจนะ 3. นางฉันทฐา กรีหิรัญ	-	-
35	21 สิงหาคม 2550 เข้าร่วมสัมมนาในโครงการบริการวิชาการ แก่ชุมชน เรื่อง รอบรู้เรื่องพระราชบัญญัติว่า ด้วยการกระทำความผิดเกี่ยวกับคอมพิวเตอร์ พ.ศ. 2550 ณ ชั้น 8 สำนักหอสมุดกลาง	1. นางสมพิศ พรวิริยกุล 2. นายสุรศักดิ์ ธรรมธร 3. นายทรงยศ ชันนุตรศรี	-	-

ลำดับ ที่	กิจกรรม	ผู้เข้าร่วม	ใช้งบประมาณ เงินรายได้	
			ค่าลง ทะเบียน	ค่าใช้จ่ายใน การเดินทาง
36	15 สิงหาคม 2550 ศึกษาดูงาน มหาวิทยาลัยเทคโนโลยีสุรนารี	1. นางสาวจันทิรา จินะวงศ์* 2. นางสาวจรรพวรรณ เต่าทอง* 3. นางสาวจิรัชญา สีใส* 4. นายเจียม จันท์แบน* 5. นางสาวชนิดา ประทุมศรีจจร* 6. นายชัยนริน คล่องจริง* 7. นางสาวทัศนัญญา สุขประเสริฐ* 8. นางสาวน้ำเงิน เฉลียวพจน์* 9. นางสาวพรชนก ชื่นประทุม* 10. นายภัทรพงษ์ โทเทพา* 11. นายภูริวัฒน์ ราโรจน์* 12. นางสาวยุพิน ฤทธิชัยรอด* 13. นางสาวรุ่งนภา เกนขุนทด* 14. นางสาววรรณพร พึ่งพาพงศ์* 15. นางสาววรรณภรณ์ อนุอัน* 16. นางสาวศุภลักษณ์ ผลแก้ว* 17. นางสาวสุจิตรา รัตนสิน* 18. นายสุนทร พุ่มพวง* 19. นางสาวสุพินยา ศรีกุล* 20. นางหฤทัยชนก ศรีมงคล* 21. นางสาวอนงค์ คิศจอบ* 22. นายอนุชาติ บุญชู* 23. นางสาวอภิญา ลักษณ์ะโต* 24. นางสาวอมรรัตน์ ทรงสมบัติชัย*	-	6,200.00
37	22 สิงหาคม 2550 เข้าร่วมอบรม เรื่อง การให้ความรู้เกี่ยวกับ การอนุรักษ์พลังงานแบบมีส่วนร่วม ณ อาคารหอประชุมใหญ่ มศว	1. นายพิลาสพล พิพัฒน์เขมากร 2. นายพงษ์ศักดิ์ เอกนาม 3. นายสามารถ พุกพญา 4. นายสุรศักดิ์ ชรรมธร 5. นายอนุชาติ บุญชู*	-	-

ลำดับ ที่	กิจกรรม	ผู้เข้าร่วม	ใช้งบประมาณ เงินรายได้	
			ค่าลงทะเบียน	ค่าใช้จ่ายในการเดินทาง
38	24 สิงหาคม 2550 เข้าร่วมสัมมนาเรื่อง เครือข่ายความร่วมมือ Journal Link ณ สำนักหอสมุด ม.เกษตรศาสตร์	1. นางชิราภรณ์ มณีชัย 2. นางมัทธนา เจริญแพทย์ 3. นางสาวอัมพร ขาวบาง	-	-
39	27 - 28 สิงหาคม 2550 เข้าร่วมสัมมนาเครือข่ายระดับชาติด้านการอนุรักษ์และเผยแพร่เอกสารมรดกภูมิปัญญาไทย ครั้งที่ 4 เรื่อง มรดกความทรงจำด้านภาพและเสียง” ณ โรงแรมหนองคายแกรนด์ หนองคาย	1. ผู้ช่วยศาสตราจารย์นงนารถ ชัยรัตน์	-	-
40	29 - 30 สิงหาคม 2550 เข้าร่วมประชุมวิชาการของสำนักหอสมุดมหาวิทยาลัยธรรมศาสตร์ ปี 2550 เรื่อง หอสมุดเชิงรุก : การปรับตัวสู่การเป็นหอสมุดในโลกไร้พรมแดน ณ มหาวิทยาลัยธรรมศาสตร์	1. นางชิราภรณ์ มณีชัย 2. นางสาวพรพิมล แสนเสน่ห์ *	3,600.00	-
41	31 สิงหาคม - 1 กันยายน 2550 เข้าร่วมประชุมวิชาการระดับชาติ เรื่อง การเรียนรู้สู่คุณภาพชีวิต The 2 nd National Conference for Persons with Hearing Impairment : The Transition from Academics to Quality of Life ณ อาคารวิจัยและการศึกษาต่อเนื่อง	1. นางดวงพร ผลมาก	1,200.00	-
42	6 - 7 กันยายน 2550 เข้าร่วมสัมมนาทางวิชาการ เรื่อง ทิศทางอุดมศึกษาไทย : จุดเปลี่ยนที่ท้าทาย ณ โรงแรมรามารการ์เด็นท์ หลักสี่	1. นางวนิดา วงศ์วิวัฒนะ 2. นางสาวพรพิมล แสนเสน่ห์ * 3. นางกรรณิการ์ ชาวบ้านเกาะ	4,000.00	-
43	11 - 12 กันยายน 2550 เข้าร่วมฝึกอบรมเชิงปฏิบัติการ เรื่อง สัทศาสตร์ปฏิบัติเพื่อการออกเสียงที่ดีกว่า รุ่นที่ 11 ณ มหาวิทยาลัยมหิดล ศาลายา	1. นางดวงพร ผลมาก	2,300.00	-

ลำดับ ที่	กิจกรรม	ผู้เข้าร่วม	ใช้งบประมาณ เงินรายได้	
			ค่าลง ทะเบียน	ค่าใช้จ่ายใน การเดินทาง
44	11 - 14 กันยายน 2550 เข้าร่วมสัมมนาเตรียมตัวก่อนเกษียณอายุ ราชการ ณ จังหวัดภูเก็ต	1. นางสาวนงลักษณ์ พจนานกรักษ์	4,000.00	6,305.00
45	17 กันยายน 2550 เข้าร่วมโครงการสัมมนาทางวิชาการ เรื่อง ศึกษาเรียนรู้ชุมชนเพื่อบริการวิชาการ แก่ชุมชน แบบชุมชนมีส่วนร่วม ณ โรงแรมแอมบาสซาเดอร์ กรุงเทพฯ	1. นางสาวรัตนาพร สงวนประสาทร 2. ผู้ช่วยศาสตราจารย์นงนารถ ชัยรัตน์	-	-
46	21 กันยายน 2550 เข้าร่วมฝึกอบรมหลักสูตร พัฒนาความจำ เพื่อความสำเร็จของงานด้วย Mind Map ณ มหาวิทยาลัยเกษตรศาสตร์	1. นางจิตตินันท์ พรมสุวรรณ	1,900.00	-

ภาพกิจกรรมของ สำนักหอสมุดกลาง
และหอสมุด มศว องค์กรรัก

คณะผู้บริหารและบุคลากรของสำนักวิทยบริการและเทคโนโลยีสารสนเทศ
มหาวิทยาลัยราชภัฏรำไพปาง
เข้าเยี่ยมชมและศึกษาดูงานด้านห้องสมุด
วันที่ 9 พฤษภาคม 2550



อบรมการสืบค้นฐานข้อมูลออนไลน์
สำหรับบุคลากรโรงพยาบาลชลประทาน
วันที่ 19-21 กุมภาพันธ์ 2550



ประเพณีรดน้ำขอพรผู้ใหญ่ในวันสงกรานต์
วันที่ 9 เมษายน 2550



พิธีหล่อเทียนพรรษา และทอดผ้าป่าสามัคคี
ณ วัดเนินทอง จังหวัดราชบุรี
วันที่ 27 กรกฎาคม 2550



ฝึกงานครู กทม.
วันที่ 12 เมษายน 2550



จัดอบรมหลักสูตร เงินทองต้องใส่ใจ
วันที่ 6 กันยายน 2549



Dr.Lynn Scott Cochrane ผู้เชี่ยวชาญจากมูลนิธิการศึกษาไทย-อเมริกัน(ฟูไลไบรท์)
เข้าเยี่ยมชม ให้คำปรึกษา คำแนะนำในการดำเนินงาน
ระหว่างวันที่ 26-27 กุมภาพันธ์ 2550



Dr.Lynn Scott Cochrane และบุคลากร หอสมุด จำนวน 9 คน
ศึกษาดูงานหอสมุด และพิพิธภัณฑ์โรงเรียนนายร้อยพระจุลจอมเกล้า
วันที่ 27 กุมภาพันธ์ 2550



ทำบุญอาคารหอสมุด และประเพณีสงกรานต์รดน้ำดำหัว
วันที่ 12 เมษายน 2550



บุคลากร หอสมุด เข้าเรียนรู้การซ่อมแซมหูฟัง
ณ วิทยาลัยการอาชีพองครักษ์
วันที่ 8 สิงหาคม 2550



บุคลากร หอสมุด มศว องครักษ์ จำนวน 25 คน
ศึกษาดูงาน ศูนย์บรรณสารและสื่อการศึกษา มหาวิทยาลัยเทคโนโลยีสุรนารี
วันที่ 15 สิงหาคม 2550



พิธียกย่องเชิดชูเกียรติบุคคลและแหล่งการเรียนรู้ตลอดชีวิตต้นแบบ
ในวันที่ 8-10 สิงหาคม 2550



มหาวิทยาลัยราชภัฏนครราชสีมา คณะบริหารธุรกิจ สาขาวิชานิติศาสตร์
เข้าเยี่ยมชมศึกษาดูงาน ทอสมุด
ในวันที่ 17 ตุลาคม 2550

