

## คำนำ

รายงานประจำปี 2549 ของสำนักหอสมุดกลาง มหาวิทยาลัยศรีนครินทรวิโรฒ จัดทำขึ้นเพื่อรวบรวมผลการดำเนินงานของสำนักหอสมุดกลาง หอสมุด มศว องค์กรักษ์ และห้องสมุดคณะแพทยศาสตร์ อันแสดงให้เห็นถึงภาพรวมการดำเนินงานในรอบปีงบประมาณ พ.ศ. 2549 ซึ่งสะท้อนถึงความร่วมมือของบุคลากรในทุกส่วนงาน จนก่อให้เกิดผลสำเร็จของการดำเนินงานตามภารกิจของสำนักหอสมุดกลาง

ขอขอบคุณผู้ที่เกี่ยวข้องที่ให้ความร่วมมือในการให้ข้อมูล ทำให้รายงานประจำปี 2549 สำเร็จลุล่วงเป็นอย่างดี และหวังว่ารายงานประจำปีฉบับนี้ จะเป็นประโยชน์ต่อหน่วยงานที่ได้รับหรือผู้ที่สนใจทั่วไป

สำนักหอสมุดกลาง

# สารบัญ

## ส่วนที่ 1 บทนำ

ปรัชญา ปณิธาน วิสัยทัศน์ พันธกิจ วัตถุประสงค์ของสำนักหอสมุดกลาง .....	2
ประวัติสำนักหอสมุดกลาง .....	3
สภาพทางกายภาพของหน่วยงาน .....	5
การแบ่งส่วนราชการ .....	5
การปรับปรุงโครงสร้างการแบ่งส่วนราชการของสำนักหอสมุดกลาง .....	6
การบริหารงานและภาระงาน โครงการการแบ่งส่วนราชการใหม่ .....	6
โครงสร้างการแบ่งส่วนราชการ .....	7
โครงสร้างภาระงานตามการแบ่งส่วนราชการใหม่ .....	8
คณะกรรมการประจำสำนักหอสมุดกลาง .....	9
ผู้บริหารสำนักหอสมุดกลาง .....	9
เลขานุการและหัวหน้างาน .....	10

## ส่วนที่ 2 ผลการดำเนินงานในรอบปีงบประมาณ 2549

การบริหารและการจัดการ .....	12
- อัตรากำลัง .....	12
- อัตรากำลังจำแนกตามหน่วยงาน .....	12
- จำแนกบุคลากรที่มีตัวคนครองอยู่ ณ วันที่ 30 กันยายน 2549.....	12
- จำแนกอัตรากำลังตามตำแหน่ง .....	13
- อัตรารว่าง ณ วันที่ 30 กันยายน 2549.....	14
การพัฒนามูลฐาน .....	15
การส่งเสริมและสนับสนุนการวิจัย .....	19
การดำเนินงานด้านอาคารสถานที่ .....	20
การพัฒนาเทคโนโลยีสารสนเทศ .....	21
- จำนวนเครื่องคอมพิวเตอร์ .....	22
การเงินและงบประมาณ .....	23

- รายจ่ายเงินงบประมาณแผ่นดิน ปีงบประมาณ	24
2549.....	
- รายจ่ายเงินงบประมาณรายได้ ปีงบประมาณ	24
2549.....	
- รายจ่ายเงินงบประมาณแผ่นดินและเงินงบประมาณรายได้ ปีงบประมาณ	25
2549.....	
- รายงานผลการใช้เงินปีงบประมาณ พ.ศ. 2549 งบดำเนินงาน ประเภทค่าตอบแทน ใช้สอยและวัสดุ ( ไม่รวมงบเงินอุดหนุน ) .....	26
- สถิติรายจ่ายค่าไฟฟ้า ปีงบประมาณ 2548 -	28
2549.....	
- สรุปรายรับค่าปรับและรายจ่ายค่าปฏิบัติงานนอกเวลาราชการ ปีงบประมาณ	
2547 - 2548 - 2549 .....	29
การพัฒนาทรัพยากรสารสนเทศ .....	30
- การใช้งบประมาณเพื่อการจัดซื้อทรัพยากรสารสนเทศของสำนักหอสมุดกลาง ปีงบประมาณ 2547 - 2548 - 2549 .....	30
- การใช้งบประมาณเพื่อการจัดซื้อทรัพยากรสารสนเทศ ของ สำนักหอสมุดกลาง ปีงบประมาณ 2547 - 2548 -	31
2549 .....	
- การใช้งบประมาณเพื่อการจัดซื้อทรัพยากรสารสนเทศ ของ หอสมุด มศว องค์กรภัย ปีงบประมาณ 2547 - 2548 - 2549 .....	32
- การใช้งบประมาณเพื่อการจัดซื้อทรัพยากรสารสนเทศ ของ ห้องสมุดคณะแพทยศาสตร์ ปีงบประมาณ 2547 - 2548 - 2549 .....	33
- การใช้งบประมาณเพื่อการจัดซื้อทรัพยากรสารสนเทศ ปีงบประมาณ 2547 - 2548 -	
2549 .....	34
(สำนักหอสมุดกลาง หอสมุด มศว องค์กรภัย ห้องสมุดคณะ แพทยศาสตร์) .....	
- ค่าจัดซื้อหนังสือ วารสารและหนังสือพิมพ์ ประจำปีงบประมาณ พ.ศ .	35
2549.....	
- งบประมาณ	35
แผ่นดิน .....	
- งบเงินอุดหนุน (งบประมาณแผ่นดิน) .....	36
- งบประมาณเงินรายได้ .....	38

- การใช้เงินงบประมาณแผ่นดินและงบประมาณเงินรายได้ เพื่อการจัดซื้อหนังสือวารสาร	39
และหนังสือพิมพ์ปีงบประมาณ	
2549 .....	
- การใช้เงินงบประมาณและงบรายได้ เพื่อการจัดซื้อหนังสือ วารสารและหนังสือพิมพ์ปีงบประมาณ	40
2549.....	
- การใช้เงินค่าหนังสือ/วารสารของคณะ/สำนัก/ภาควิชา ปีงบประมาณ 2549 ( ตุลาคม 2548 - กันยายน 2549 ) .....	41
การบริการสารสนเทศ .....	42
- การบริการทรัพยากรสารสนเทศ .....	42
- การบริการฐานข้อมูล .....	43
- สถิติการให้บริการของสำนักหอสมุดกลาง หอสมุด มศว องค์กรกษ และห้องสมุดคณะแพทยศาสตร์ ปี 2547 - 2549 .....	45
- สถิติบริการฐานข้อมูล Reference database 1 ตุลาคม 2548 - 30 กันยายน 2549.....	47
- สถิติผู้เข้าใช้บริการห้องสมุด ปีงบประมาณ 2547 – 2549 .....	48
การบริการวิชาการแก่สังคมและชุมชน .....	50
- การบริการห้องสมุดแก่บุคคลภายนอก .....	50
- การบริการวิชาการแก่ชุมชน .....	50
- การเข้าเยี่ยมชมและศึกษาดูงานด้านห้องสมุด .....	52
- สำนักหอสมุดกลาง .....	52
- หอสมุด มหาวิทยาลัยศรีนครินทรวิโรฒ .....	54
องค์กรกษ .....	
การทำนุบำรุงศิลปวัฒนธรรม .....	55
การพัฒนาศักยภาพนิสิต .....	56
การฝึกงานห้องสมุด .....	57

### **ส่วนที่ 3 การประกันคุณภาพการศึกษา**

การประกันคุณภาพการศึกษาของสำนักหอสมุดกลาง .....	59
การประกันคุณภาพการศึกษาภายใน .....	61
บทสรุปสำหรับผู้บริหาร .....	62
สรุปจุดแข็ง การสร้างเสริมความแข็งแกร่ง จุดอ่อน และแนวทางแก้ไข .....	63

ผลการประเมินคุณภาพการศึกษาภายใน .....	64
---------------------------------------	----

#### **ส่วนที่ 4 แนวทางการพัฒนาสำนักหอสมุดกลาง ปี 2550**

ด้านการบริการผู้ใช้ .....	71
ด้านเทคโนโลยีสารสนเทศ .....	71
ด้านการบริหารบุคคล .....	71
ด้านอาคารสถานที่ .....	72
ด้านการพัฒนาทรัพยากรสารสนเทศ .....	72
ด้านการวิจัย .....	73
ด้านการบริการวิชาการ .....	73

#### **ภาคผนวก**

---

# ລ່ວນທີ່ 1

ບຸນນຳ

---

## ปรัชญา ปณิธาน วิสัยทัศน์ พันธกิจ วัตถุประสงค์ของสำนักหอสมุดกลาง

- ปรัชญา :** จัดการความรู้ มุ่งสู่บริการ เพื่อการเรียนรู้ตลอดชีวิต
- ปณิธาน :** สำนักหอสมุดกลาง มุ่งมั่นให้บริการความรู้และสารสนเทศที่ตรงกับความต้องการของผู้ใช้ และมุ่งมั่นให้ผู้ใช้งานเข้าถึงสารสนเทศในลักษณะการเรียนรู้ด้วยตนเอง ตลอดจนพัฒนาให้เป็นแหล่งสารสนเทศที่ได้มาตรฐานและทันสมัย
- วิสัยทัศน์ :** สำนักหอสมุดกลาง พัฒนาการบริการสารสนเทศด้วยเทคโนโลยีที่ทันสมัย มีคุณภาพและได้มาตรฐาน
- พันธกิจ :** สำนักหอสมุดกลาง สนับสนุนการเรียนการสอนและการวิจัยในมหาวิทยาลัย โดยการจัดเตรียมสารสนเทศในรูปแบบต่างๆ ที่สอดคล้องกับความต้องการของผู้ใช้และส่งเสริมให้มีการศึกษาค้นคว้าและเรียนรู้ด้วยตนเอง
- วัตถุประสงค์ :**
1. พัฒนาระบบสารสนเทศให้ครบถ้วนเพียงพอ และสอดคล้องกับหลักสูตรของมหาวิทยาลัย
  2. พัฒนาการบริการของสำนักหอสมุดกลางให้มีประสิทธิภาพ มีความทันสมัยรวดเร็ว และสอดคล้องกับความต้องการของผู้ใช้
  3. พัฒนาเทคโนโลยีสารสนเทศให้สมบูรณ์ ทันสมัย สามารถเชื่อมโยงเครือข่ายได้ ทั้งในประเทศและต่างประเทศ
  4. พัฒนสำนักหอสมุดกลางให้เป็นแหล่งศึกษา และเรียนรู้ด้วยตนเอง
  5. พัฒนาบุคลากรให้มีความรู้ความสามารถในการปฏิบัติงานได้อย่างมีประสิทธิภาพ และมีจิตสำนึกในการให้บริการ

## ประวัติสำนักหอสมุดกลาง

### ▼ สำนักหอสมุดกลาง

สำนักหอสมุดกลาง มหาวิทยาลัยศรีนครินทรวิโรฒ ก่อตั้งขึ้นมาพร้อมกับวิทยาลัยวิชาการศึกษา กล่าวคือ เมื่อโรงเรียนฝึกหัดครูชั้นสูง ถนนประสานมิตร ได้รับการสถาปนาขึ้นเป็นวิทยาลัยวิชาการศึกษา ในปี พ.ศ. 2497 ในขณะนั้นสำนักหอสมุดกลาง มีฐานะเป็นเพียงแผนกหอสมุด ขึ้นกับสำนักงานอธิการบดี และดำเนินงานควบคู่กับวิทยาลัยวิชาการศึกษาไปโดยตลอด จนเมื่อได้รับการยกฐานะขึ้นเป็นมหาวิทยาลัยศรีนครินทรวิโรฒ หอสมุดจึงได้รับการยกฐานะขึ้นเป็นสำนักหอสมุดกลางด้วย

เมื่อเริ่มแรก หอสมุดตั้งอยู่ที่ตึกคณะศึกษาศาสตร์ (ปัจจุบันคือ ตึก 3 ชั้น 3) ดำเนินงานในระยะ 7 ปีแรกระหว่าง พ.ศ. 2498 ถึง พ.ศ. 2505 กิจการหอสมุดได้ขยายและเปลี่ยนแปลงอย่างรวดเร็วเพราะได้รับความช่วยเหลือทางวิชาการและการเงินจาก A.I.D. และ USOM (ในขณะนั้น) โดยทำสัญญากับมหาวิทยาลัยอินเดียน่า เพื่อปรับปรุงหอสมุดของวิทยาลัยวิชาการศึกษา ตามโครงการความช่วยเหลือ ได้มีการส่งคณาจารย์ที่ปฏิบัติงานในหอสมุดไปศึกษาวิชาบรรณารักษศาสตร์สมัยใหม่ ขณะเดียวกัน รัฐบาลสหรัฐอเมริกาได้ส่งผู้เชี่ยวชาญจากแผนกวิชาบรรณารักษศาสตร์ มหาวิทยาลัยอินเดียน่า มาช่วยในการจัดตั้งหอสมุดและให้ความช่วยเหลือในด้านการจัดหาตำราและสื่อโสตทัศนศึกษา

ในปี พ.ศ. 2499 มีการจัดสร้างอาคารหอสมุดวิทยาลัยวิชาการศึกษาประสานมิตร มีพื้นที่ 912 ตารางเมตร สามารถเก็บหนังสือได้ประมาณ 100,000 เล่ม และเปิดบริการเมื่อเดือนธันวาคม พ.ศ. 2500 อาคารหอสมุดหลังนี้มีการติดตั้งระบบเครื่องปรับอากาศทั้งอาคาร จึงนับได้ว่าเป็นหอสมุดที่ทันสมัยที่สุดในประเทศไทยในขณะนั้น

เมื่ออาคารเดิมไม่สามารถรองรับความต้องการได้อีกต่อไป เนื่องจากมีการเพิ่มวัสดุต่างๆ ประกอบกับวิทยาลัยได้ขยายรับนิสิตเพิ่มขึ้นทุกปี จึงทำให้เนื้อที่สำหรับบริการผู้ใช้มีไม่เพียงพอ ทางวิทยาลัยจึงได้สร้างอาคารหอสมุดขึ้นอีก 1 หลัง ในปี พ.ศ. 2514 ขนาดพื้นที่ 2,986 ตารางเมตร และเปิดให้ใช้ เมื่อวันที่ 3 เมษายน 2515 ทำให้หอสมุด มีอาคาร 2 หลัง เชื่อมติดต่อกันและกันรวมพื้นที่ในการใช้ทั้งสิ้น 3,898 ตารางเมตร

ในปี พ.ศ. 2528 มหาวิทยาลัยพิจารณาเห็นว่าอาคารหอสมุดมีสภาพแวดล้อมแออัดอัน เนื่องจากมี นิสิตเพิ่มมากขึ้นประกอบกับหอสมุดเองก็มีปริมาณทรัพยากรสารสนเทศเพิ่มมากขึ้น มหาวิทยาลัยจึงได้จัดสร้างอาคารหอสมุดหลังใหม่ขึ้น พร้อมกับขอพระราชทานพระนามาภิไธย “สมเด็จพระเทพรัตนราชสุดาฯ” อัญเชิญจารึกเป็นชื่ออาคารสำนักหอสมุดกลาง

อาคารสมเด็จพระเทพรัตนราชสุดาฯ เริ่มก่อสร้าง เมื่อวันที่ 13 ตุลาคม พ.ศ. 2529 แล้วเสร็จเมื่อวันที่ 28 เมษายน พ.ศ. 2532 และเปิดให้บริการ เมื่อวันที่ 19 มิถุนายน พ.ศ. 2532

ต่อมาในปีงบประมาณ 2544 สำนักหอสมุดกลาง ได้รับการจัดสรรงบประมาณเพื่อต่อเติมอาคารเพิ่มอีก 1 ชั้น ทำให้ห้องสมุดมีพื้นที่ใช้สอยเพิ่มขึ้นอีกประมาณ 1,400 ตารางเมตร



### ▼ ห้องสมุดคณะแพทยศาสตร์ มหาวิทยาลัยศรีนครินทรวิโรฒ

ในปี พ.ศ. 2528 ได้มีการจัดตั้งคณะแพทยศาสตร์ขึ้น โดยความร่วมมือระหว่างกรุงเทพมหานคร กับมหาวิทยาลัยศรีนครินทรวิโรฒ ซึ่งนิสิตแพทย์ชั้นปีที่ 1 - 3 เรียนระดับพรีคลินิก ที่มหาวิทยาลัยศรีนครินทรวิโรฒ ประสานมิตร ส่วนในระดับคลินิกปีที่ 4 - 6 ต้องไปเรียนและฝึกปฏิบัติที่วชิรพยาบาล ห้องสมุดคณะแพทยศาสตร์จึงได้รับการจัดตั้งขึ้น เมื่อปี พ.ศ. 2530 เพื่อให้บริการแก่คณาจารย์ นิสิต และบุคลากรของคณะแพทยศาสตร์ที่วชิรพยาบาล ห้องสมุดคณะแพทยศาสตร์ถือเป็นส่วนราชการหนึ่งของสำนักหอสมุดกลาง โดยทางนิตินัยให้มีการจัดทำแผนงานและดำเนินนโยบายร่วมกัน และในทางปฏิบัติให้ดำเนินงานขึ้นตรงต่อคณบดีคณะแพทยศาสตร์ และในเดือนมกราคม 2543 ห้องสมุดคณะแพทยศาสตร์ได้ย้ายไปเปิดให้บริการที่ชั้น 5 อาคารศูนย์การแพทย์สมเด็จพระเทพรัตนราชสุดาฯ สยามบรมราชกุมารี มหาวิทยาลัยศรีนครินทรวิโรฒ องค์กรฯ จังหวัดนครนายก

### ▼ หอสมุด มหาวิทยาลัยศรีนครินทรวิโรฒ องค์กรฯ

นับตั้งแต่ได้รับการสถาปนาเป็นมหาวิทยาลัย เมื่อปี พ.ศ. 2517 เป็นต้นมา มหาวิทยาลัยศรีนครินทรวิโรฒ ได้มีการพัฒนาอย่างต่อเนื่องมีการจัดตั้งคณะใหม่ ทางด้านวิทยาศาสตร์และเทคโนโลยีเพิ่มขึ้นอีกหลายคณะ เพิ่มการผลิตบัณฑิตในสาขาวิชาที่ขาดแคลน แต่ข้อจำกัดในด้านสถานที่ของมหาวิทยาลัย ที่ซอยประสานมิตร กอปรกับมหาวิทยาลัย มีที่ดินที่ได้รับบริจาคจากบริษัท สีระกระบือ จำกัด จำนวน 900 ไร่เศษ ที่ถนนรังสิต-นครนายก คลอง 16 อำเภอองค์กรฯ จังหวัดนครนายก มหาวิทยาลัยจึงขยายงานผลิตบัณฑิตไปที่อำเภอองค์กรฯ โดยผลิตบัณฑิตทางด้านวิทยาศาสตร์สุขภาพ วิทยาศาสตร์และเทคโนโลยี

งานพัฒนามหาวิทยาลัยที่องค์กรฯ ดำเนินการมาตั้งแต่กลางแผนพัฒนาฯ ระยะที่ 6 โดยเริ่มงานพัฒนาพื้นที่และการก่อสร้างอาคาร สำหรับหอสมุด มหาวิทยาลัยศรีนครินทรวิโรฒ องค์กรฯ และเปิดให้บริการแก่นิสิตคณะวิศวกรรมศาสตร์ ตั้งแต่เดือนมิถุนายน 2539 โดยใช้พื้นที่ส่วนหนึ่งของชั้น 4 คณะวิศวกรรมศาสตร์ เป็นสถานที่ทำการชั่วคราว ต่อมาเมื่ออาคารหอสมุดสร้างเสร็จเรียบร้อยแล้ว จึงได้ย้ายไปที่อาคารใหม่ ในเดือนมกราคม 2541

## ● สภาพทางกายภาพของหน่วยงาน

สำนักหอสมุดกลาง มีที่ทำการ ณ อาคารสมเด็จพระเทพรัตนราชสุดาฯ สยามบรมราชกุมารี ตั้งอยู่ที่ 114 ซอยสุขุมวิท 23 เขตวัฒนา กรุงเทพมหานคร เป็นอาคาร 8 ชั้น มีพื้นที่ประมาณ 11,600 ตารางเมตร เป็นพื้นที่จัดเก็บทรัพยากรสารสนเทศประมาณ 3,400 ตารางเมตร มีที่นั่งอ่านสำหรับผู้ใช้งานประมาณ 900 ที่นั่ง ห้องประชุม 2 ห้อง ห้องศึกษาค้นคว้าสำหรับบัณฑิตศึกษา และห้องประชุมกลุ่มย่อย 20 ห้อง และห้องอเนกประสงค์ 1 ห้อง

ห้องสมุดคณะแพทยศาสตร์ มีที่ทำการอยู่ที่ชั้น 5 อาคารศูนย์การแพทย์สมเด็จพระเทพรัตนราชสุดาฯ สยามบรมราชกุมารี มีพื้นที่ทั้งหมดประมาณ 370 ตารางเมตร เป็นพื้นที่จัดเก็บทรัพยากรสารสนเทศประมาณ 98 ตารางเมตร มีที่นั่งอ่านประมาณ 60 ที่นั่ง

หอสมุด มหาวิทยาลัยศรีนครินทรวิโรฒ องครักษ์ ตั้งอยู่ที่ มหาวิทยาลัยศรีนครินทรวิโรฒ องครักษ์ ถนนรังสิต-นครนายก คลอง 16 อำเภอองครักษ์ จังหวัดนครนายก อาคารที่ทำการเป็นอาคาร 7 ชั้น มีพื้นที่ประมาณ 10,000 ตารางเมตร เป็นพื้นที่จัดเก็บทรัพยากรสารสนเทศประมาณ 2,268 ตารางเมตร มีที่นั่งอ่านสำหรับผู้ใช้งานประมาณ 1,027 ที่นั่ง ขณะนี้เปิดให้บริการชั้น 1 - 6

## ● การแบ่งส่วนราชการ

สำนักหอสมุดกลาง มหาวิทยาลัยศรีนครินทรวิโรฒ เป็นหน่วยงานส่งเสริมและสนับสนุนงานวิชาการของมหาวิทยาลัย มีการจัดแบ่งส่วนราชการตามที่ทบวงมหาวิทยาลัยกำหนด เมื่อ พ.ศ. 2530 ออกเป็น 5 ฝ่าย ได้แก่ สำนักงานเลขานุการ ฝ่ายพัฒนาทรัพยากรและวิเคราะห์สนเทศ ฝ่ายบริการ ฝ่ายวารสาร และฝ่ายโสตทัศนศึกษา ส่วนฝ่ายเทคโนโลยีห้องสมุด เป็นการแบ่งส่วนราชการภายใน และมีห้องสมุดในสังกัดอีก 2 แห่ง คือ ห้องสมุดคณะแพทยศาสตร์ และหอสมุด มหาวิทยาลัยศรีนครินทรวิโรฒ องครักษ์

ต่อมาสำนักงานเลขานุการ เปลี่ยนชื่อเป็น สำนักงานผู้อำนวยการ ตามประกาศทบวงมหาวิทยาลัย เรื่อง การแบ่งส่วนราชการภายในมหาวิทยาลัยศรีนครินทรวิโรฒ พ.ศ. 2544

## การปรับปรุงโครงสร้างการแบ่งส่วนราชการของสำนักหอสมุดกลาง มหาวิทยาลัยศรีนครินทรวิโรฒ พ.ศ. 2546

ระยะเวลากว่า 10 ปี ที่ผ่านมา การนำเทคโนโลยีมาใช้ในการปฏิบัติงานของห้องสมุด มีผลต่อการเปลี่ยนแปลงการให้บริการสารสนเทศในรูปแบบต่างๆ มากขึ้น ประกอบกับมหาวิทยาลัยมีนโยบายให้หน่วยงานปรับปรุงโครงสร้างให้สอดคล้องกับยุทธศาสตร์การพัฒนามหาวิทยาลัย สำนักหอสมุดกลาง ซึ่งมีแนวโน้มที่จะปฏิรูปองค์กร ให้ถูกต้องตามภาระงานที่คล้ายคลึงกัน เพื่อลดขั้นตอนการปฏิบัติงาน และเพิ่มประสิทธิภาพในการให้บริการ ดังนั้น สำนักหอสมุดกลาง จึงได้นำเสนอโครงสร้างการแบ่งส่วนราชการใหม่ในที่ประชุมผู้บริหารของมหาวิทยาลัย และที่ประชุมฯ มีมติให้เป็นโครงการทดลองใช้ 1 ปี ทั้งนี้ ตั้งแต่วันที่ 9 ตุลาคม 2546 - 8 ตุลาคม 2547 ซึ่งขณะนี้ สำนักหอสมุดกลาง ยังคงใช้โครงสร้างการแบ่งส่วนราชการใหม่ในการบริหารงาน

### ● การบริหารงานและภาระงานโครงการการแบ่งส่วนราชการใหม่

ผู้อำนวยการสำนักหอสมุดกลาง ทำหน้าที่รับผิดชอบโดยตรงต่อการบริหารและการดำเนินงานของสำนักหอสมุดกลาง โดยมีคณะกรรมการประจำสำนักหอสมุดกลาง เป็นที่ปรึกษา มีรองผู้อำนวยการ ผู้ช่วยผู้อำนวยการ ร่วมรับผิดชอบทั้งด้านการบริหารและวิชาการ การดำเนินงานมีเลขานุการและหัวหน้างาน เป็นผู้ควบคุมดูแลการปฏิบัติงาน โดยมีการแบ่งส่วนราชการใหม่ดังนี้

1. สำนักงานผู้อำนวยการ
2. งานพัฒนาทรัพยากรสารสนเทศ
3. งานวิเคราะห์และจัดทำฐานข้อมูลทรัพยากรสารสนเทศ
4. งานบริการทรัพยากรสารสนเทศ
5. งานส่งเสริมผู้ใช้
6. งานเทคโนโลยีการศึกษา
7. งานเทคโนโลยีสารสนเทศ
8. หอสมุด มหาวิทยาลัยศรีนครินทรวิโรฒ องค์กรักษ์
9. ห้องสมุดคณะแพทยศาสตร์

**แผนภูมิที่ 1 โครงสร้างการแบ่งส่วนราชการ**

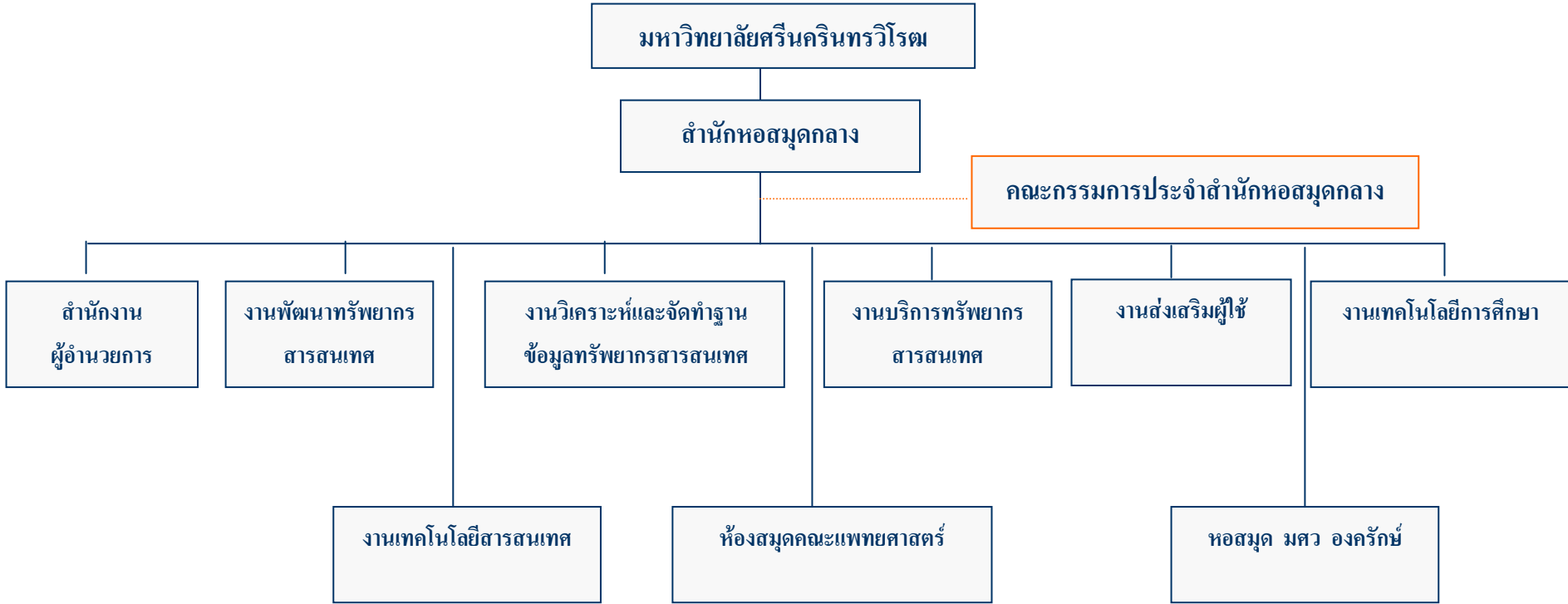

## แผนภูมิที่ 2 โครงสร้างภาระงานตามการแบ่งส่วนราชการใหม่

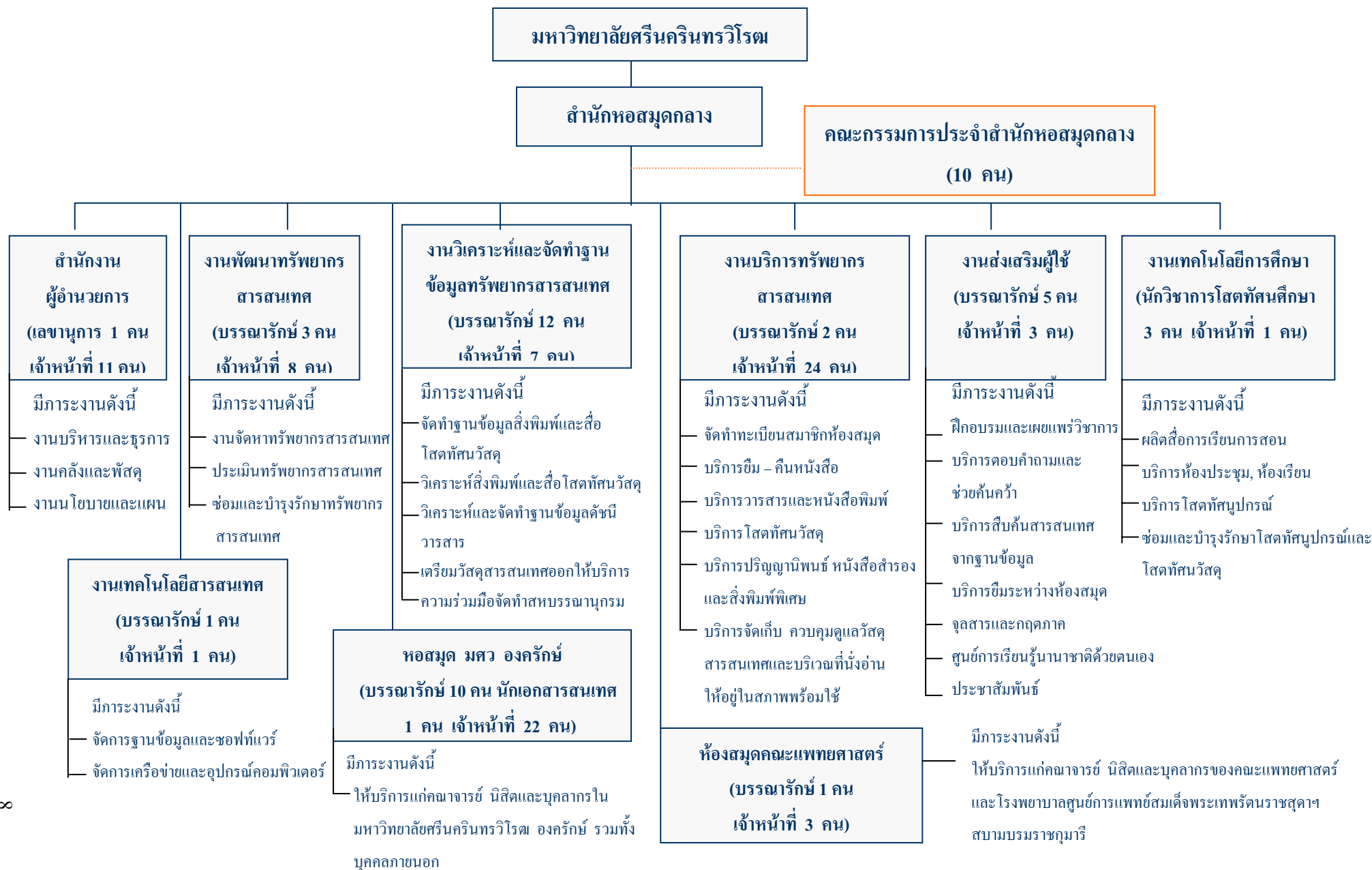

### ● คณะกรรมการประจำสำนักหอสมุดกลาง

1. ผู้ช่วยศาสตราจารย์นงนารถ	ชัยรัตน์	ผู้อำนวยการสำนักหอสมุดกลาง	ประธาน
2. ผู้ช่วยศาสตราจารย์นายแพทย์เฉลิมชัย บุญยะลีพรรณ		รองอธิการบดีฝ่ายวางแผนและพัฒนา	กรรมการ
3. ผู้ช่วยศาสตราจารย์เพ็ญศิริ	จิระเดชากุล	คณบดีบัณฑิตวิทยาลัย	กรรมการ
4. อาจารย์สาโรช	เมฆลานนท์	ประธานยุทธศาสตร์เทคโนโลยีสารสนเทศและการสื่อสาร	กรรมการ
5. นางวนิดา	วงศ์วัฒน์	รองผู้อำนวยการฝ่ายวิชาการและแผน	กรรมการ
6. นางพิมพ์	เมฆสวัสดิ์	รองผู้อำนวยการฝ่ายส่งเสริมผู้ใช้และวิจัย	กรรมการ
7. นางสมพิศ	พรวิริยกุล	ผู้แทนข้าราชการ	กรรมการ
8. นางสาวพรพิมพ์	แสนเสนห์	ผู้แทนข้าราชการ	กรรมการ
9. นายเชิดชาติ	พุกพูน	ผู้แทนข้าราชการ	กรรมการ
10. นางสาวนงลักษณ์	พจนากรักษ์	เลขานุการสำนักหอสมุดกลาง	เลขานุการ

### ● ผู้บริหารสำนักหอสมุดกลาง

1. ผู้ช่วยศาสตราจารย์นงนารถ	ชัยรัตน์	ผู้อำนวยการสำนักหอสมุดกลาง
2. นางวนิดา	วงศ์วัฒน์	รองผู้อำนวยการฝ่ายวิชาการและแผน
3. นางพิมพ์	เมฆสวัสดิ์	รองผู้อำนวยการฝ่ายส่งเสริมผู้ใช้และวิจัย
4. นางสาวรัตนพร	สงวนประสาทร	ผู้ช่วยผู้อำนวยการฝ่ายประกันคุณภาพการศึกษา
5. นายเชิดชาติ	พุกพูน	ผู้ช่วยผู้อำนวยการฝ่ายกิจการพิเศษ
6. นางสาวพรพิมพ์	แสนเสนห์	ผู้ช่วยผู้อำนวยการหอสมุด มศว องค์กรักษ์
7. นางสาวศิริพรรณ	ตันติวัชรประกาย	ผู้ช่วยผู้อำนวยการห้องสมุดคณะแพทยศาสตร์

**● เลขานุการและหัวหน้างาน**

- |                   |             |  |
|-------------------|-------------|--|
| 1. นางสาวนงลักษณ์ | พจนานกรักษ์ | เลขานุการสำนักหอสมุดกลาง                                 |
| 2. นางสาวสุประภา  | ศรีทอง      | หัวหน้างานพัฒนาทรัพยากรสารสนเทศ                          |
| 3. นางวนิดา       | วงศ์วัฒนะ   | หัวหน้างานวิเคราะห์และจัดทำฐานข้อมูล<br>ทรัพยากรสารสนเทศ |
| 4. นางอัญชลี      | ลีพหาวงศ์   | หัวหน้างานบริการทรัพยากรสารสนเทศ                         |
| 5. นางพิมล        | เมฆสวัสดิ์  | หัวหน้างานส่งเสริมผู้ใช้                                 |
| 6. นายเชิดชาติ    | พุกพูน      | หัวหน้างานเทคโนโลยีการศึกษา                              |
| 7. นางสมพิศ       | พรวิริยกุล  | หัวหน้างานเทคโนโลยีสารสนเทศ                              |
-

---

# ส่วนที่ 2

ผลการดำเนินงานในรอบปีงบประมาณ 2549

---



### การบริหารและการจัดการ

#### ● อัตราค่าจ้าง

ปีงบประมาณ 2549 สำนักหอสมุดกลาง มีอัตราค่าจ้างทั้งสิ้น 119 อัตรา แยกเป็น

▶ ข้าราชการ	จำนวน	44	อัตรา
▶ ลูกจ้างประจำ	จำนวน	10	อัตรา
▶ พนักงานประจำ (เงินงบประมาณ)	จำนวน	11	อัตรา
▶ พนักงานประจำ (เงินรายได้)	จำนวน	24	อัตรา
▶ พนักงานชั่วคราว (เงินรายได้)	จำนวน	30	อัตรา
รวม	จำนวน	119	อัตรา

#### ● อัตราค่าจ้างจำแนกตามหน่วยงาน

หน่วยงาน	ข้าราชการ	ลูกจ้างประจำ	พนักงานประจำ (เงินงบประมาณ)	พนักงานประจำ (เงินรายได้)	พนักงานชั่วคราว (เงินรายได้)	รวม
สำนักหอสมุดกลาง	39	9	4	15	15	82
ห้องสมุดคณะแพทยศาสตร์	1	1	-	1	1	4
หอสมุด มศว องค์กรักษ์	4	-	7	8	14	33
รวม	44	10	11	24	30	119

#### ● จำแนกวุฒิบุคลากรที่มีตัวคนครองอยู่ ณ วันที่ 30 กันยายน 2549

วุฒิ	ข้าราชการ	ลูกจ้างประจำ	พนักงานประจำ (เงินงบประมาณ)	พนักงานประจำ (เงินรายได้)	พนักงานชั่วคราว (เงินรายได้)	รวม
ปริญญาโท	24	1	3	-	-	28
ปริญญาตรี	17	2	8	18	16	61
ต่ำกว่าระดับปริญญา	3	7	-	6	5	21
รวม	44	10	11	24	21	110

● **จำแนกอัตราค่าจ้างตามตำแหน่ง ดังนี้**

ตำแหน่ง	ข้าราชการ	ลูกจ้างประจำ	พนักงานประจำ (เงินงบประมาณ)	พนักงานประจำ (เงินรายได้)	พนักงานชั่วคราว (เงินรายได้)	รวม
1. เจ้าหน้าที่บริหารงานทั่วไป	2	-	-	-	-	2
2. เจ้าหน้าที่บุคคล	-	-	1	-	-	1
3. นักวิชาการเงินและบัญชี	2	-	-	-	1	3
4. นักวิชาการพัสดุ	-	-	1	-	-	1
5. พนักงานธุรการ	2	-	-	5	1	8
6. เจ้าหน้าที่ธุรการ	1	-	6	7	15	29
7. บรรณารักษ์ชำนาญการ	10	-	-	-	-	10
8. บรรณารักษ์	11	-	3	4	6	24
9. นักวิชาการโสตทัศนศึกษา ชำนาญการ	1	-	-	-	-	1
10. นักวิชาการโสตทัศนศึกษา	2	-	-	-	-	2
11. พนักงานห้องสมุด	10	-	-	2	1	13
12. เจ้าหน้าที่ห้องสมุด	3	-	-	1	1	5
13. พนักงานพิมพ์ดีด	-	7	-	-	-	7
14. พนักงานเข้าและเขียนเล่ม	-	2	-	-	3	5
15. นายช่างศิลป์	-	-	-	1	-	1
16. ช่างเทคนิค	-	-	-	1	-	1
17. นายช่างเทคนิค	-	-	-	1	-	1
18. นักการภารโรง	-	1	-	-	1	2
19. นักเอกสารสนเทศ	-	-	-	1	-	1
20. พนักงานเครื่องคอมพิวเตอร์	-	-	-	1	1	2
<b>รวม</b>	<b>44</b>	<b>10</b>	<b>11</b>	<b>24</b>	<b>30</b>	<b>119</b>

● **อัตราว่าง ณ วันที่ 30 กันยายน 2549**

ตำแหน่ง	ข้าราชการ	ลูกจ้างประจำ	พนักงานประจำ (เงินงบประมาณ)	พนักงานประจำ (เงินรายได้)	พนักงานชั่วคราว (เงินรายได้)	รวม
1. เจ้าหน้าที่ธุรการ	-	-	-	-	5	5
2. พนักงานเข้าและเย็บเล่ม	-	-	-	-	1	1
3. นายช่างเทคนิค	-	-	-	1	-	1
4. พนักงานเครื่องคอมพิวเตอร์	-	-	-	1	-	1
5. พนักงานธุรการ	-	-	-	-	1	1
<b>รวม</b>	-	-	-	2	7	9

## การพัฒนาบุคลากร

คังนี้ สำนักหอสมุดกลาง ได้ทำการส่งเสริมและพัฒนาบุคลากรในด้านต่างๆ ในปีงบประมาณ 2549

### 1. จัดสัมมนา ฝึกอบรม ให้แก่บุคลากรของสำนักหอสมุดกลาง จำนวน 6 ครั้ง คือ

ลำดับที่	วัน เดือน ปี	กิจกรรม	สถานที่	จำนวนบุคลากรที่เข้าร่วมกิจกรรม	งบประมาณเงินรายได้ (บาท)
1	20-21 ตุลาคม 2548	อบรมสัมมนาบุคลากรของสำนักหอสมุดกลาง เรื่อง การพัฒนาองค์กร	ณ โรงแรมสุภาลัย ป่าสัก รีสอร์ท จังหวัดสระบุรี	98 คน	157,990
2	8 พฤศจิกายน 2548	อบรมเรื่อง ประสิทธิภาพการบริการเพื่อผู้ใช้บริการ (โครงการต่อเนื่อง)	ณ หอสมุด มศว องค์กรักษ์	48 คน	10,120
3	7 มีนาคม 2549	อบรมเชิงปฏิบัติการ เรื่อง เทคนิคเต้าเต๋อซินซี เพื่อพัฒนาคุณภาพชีวิตและประสิทธิภาพในการปฏิบัติงาน	ณ สำนักหอสมุดกลาง	29 คน	4,500
4	9 มีนาคม 2549	ฝึกอบรมการสืบค้นฐานข้อมูลต่างประเทศ	ณ สำนักหอสมุดกลาง	27 คน	4,700
5	30 มีนาคม 2549	ฝึกอบรมการสืบค้นฐานข้อมูลต่างประเทศ	ณ หอสมุด มศว องค์กรักษ์	17 คน	5,020
6	25 เมษายน 2549	อบรมเชิงปฏิบัติการ เรื่อง เทคนิคเต้าเต๋อซินซี เพื่อพัฒนาคุณภาพชีวิตและประสิทธิภาพในการปฏิบัติงาน (โครงการต่อเนื่อง)	ณ หอสมุด มศว องค์กรักษ์	33 คน	4,860
<b>รวมค่าใช้จ่ายทั้งสิ้น</b>					<b>187,190</b>

2. สำนักหอสมุดกลาง ได้ส่งบุคลากรในสังกัดเข้าร่วมประชุม ฝึกอบรม สัมมนา ศึกษาดูงาน และเข้าฟังการบรรยายทางวิชาการจากหน่วยงานอื่นๆ จำนวน 49 ครั้ง (ภาคผนวก ก)

### 3. การศึกษาดูงานห้องสมุดมหาวิทยาลัยต่างประเทศ

ลำดับที่	กิจกรรม	ผู้เข้าร่วม	ค่าลงทะเบียน	ค่าใช้จ่ายในการเดินทาง
1	10 – 12 กรกฎาคม 2549 ดูงาน ณ ประเทศสิงคโปร์	นางสาวอภิญญา แดงกวน้อย	-	ได้รับการสนับสนุนจากตลาดหลักทรัพย์แห่งประเทศไทย
2	3 – 5 สิงหาคม 2549 ศึกษาดูงานด้านเทคโนโลยีสารสนเทศเพื่อการพัฒนาห้องสมุด ณ ประเทศสิงคโปร์	นางมณฑนา เจริญแพทย์ นางนภพรช สูดปาน นางดวงพร ผลมาก นางสาวอัญชลี ตุ่มทอง	-	50,730.23

4. สำนักหอสมุดกลาง ได้จัดสรรงบประมาณเงินรายได้ เป็นทุนการศึกษาให้แก่บุคลากรในสังกัด ซึ่งในปีงบประมาณ พ.ศ. 2549 มีผู้ได้รับทุนการศึกษา จำนวน 2 ราย คือ

1. นางมาลินี ภูหมั่นเพียร ได้รับการจัดสรรทุน 30,000 บาท
2. นายทรงยศ ชันบุตรศรี ได้รับการจัดสรรทุน 20,000 บาท

5. ความร่วมมือระหว่างห้องสมุด ในปีงบประมาณ 2549 สำนักหอสมุดกลาง ได้ให้ความร่วมมือทางวิชาการกับห้องสมุดและองค์กรอื่น ดังนี้

บุคลากรสำนักหอสมุดกลาง เข้าร่วมเป็นกรรมการคณะทำงานความร่วมมือระหว่างห้องสมุด ดังนี้

1. นางจิราภรณ์ มณีข้อย เป็นคณะทำงานฝ่ายบริการสารนิเทศ ห้องสมุดสถาบันอุดมศึกษา เข้าร่วมการประชุม จำนวน 3 ครั้ง
2. นางสุปิยา ศรีกัลยา และนางหทัยรัตน์ ชีรกุล เป็นคณะทำงานกลุ่มวิเคราะห์ทรัพยากรสารสนเทศ ห้องสมุดสถาบันอุดมศึกษา เข้าร่วมการประชุม จำนวน 3 ครั้ง
3. นางสุประภา ศรีทอง เป็นคณะทำงานฝ่ายพัฒนาทรัพยากรสารนิเทศ ห้องสมุดสถาบันอุดมศึกษา เข้าร่วมการประชุม จำนวน 2 ครั้ง
4. นางมณฑนา เจริญแพทย์ เป็นคณะทำงานฝ่ายวารสารและเอกสาร ห้องสมุดสถาบันอุดมศึกษา เข้าร่วมการประชุม จำนวน 3 ครั้ง

5. นายเชิดชาติ พุกพูน เป็นคณะทำงานฝ่ายเทคโนโลยีทางการศึกษา ห้องสมุดสถาบันอุดมศึกษา เข้าร่วมการประชุม จำนวน 1 ครั้ง

6. นางสมพิศ พรวิริยกุล เป็นคณะทำงานฝ่ายเทคโนโลยีสารสนเทศ ห้องสมุดสถาบันอุดมศึกษา เข้าร่วมการประชุม จำนวน 2 ครั้ง

7. บุคลากรสำนักหอสมุดกลาง เข้าร่วมประชุมกลุ่มระบบห้องสมุดอัตโนมัติ โครงการระบบฐานข้อมูลสหบรรณานุกรม จำนวน 3 ครั้ง

## 6. การปรับเปลี่ยนและการเลื่อนตำแหน่งในระดับที่สูงขึ้นของบุคลากรสำนักหอสมุดกลาง

### 6.1 บุคลากรที่ได้รับการเลื่อนตำแหน่งในระดับที่สูงขึ้น

นางสาวกานดา แซ่ลิ้ม

ลูกจ้างประจำสังกัดงานวิเคราะห์และจัดทำฐานข้อมูลทรัพยากรสารสนเทศ ได้รับการเลื่อนตำแหน่งจากพนักงานพิมพ์ดีด ชั้น 3 เป็น พนักงานพิมพ์ดีด ชั้น 4

### 6.2 บุคลากรที่ได้รับการปรับเปลี่ยนจากพนักงานชั่วคราว เป็นพนักงานประจำในปี 2549

นางนาฎยา

โชติกะพุกกณะ

ตำแหน่งบรรณารักษ์

นางสาวนาฎยา

บุญจิตร

ตำแหน่งเจ้าหน้าที่ธุรการ

นายวิทยา

ทองชู

ตำแหน่งเจ้าหน้าที่ธุรการ

## 7. บุคลากรที่ได้รับเชิญเป็นอาจารย์พิเศษ วิทยากร กรรมการวิชาการ/ วิชาชีพ

ลำดับที่	กิจกรรม	บุคลากรที่ได้รับเชิญ	หน่วยงานที่เชิญ
1	กรรมการอ่านผลงานทางวิชาการ เพื่อกำหนดตำแหน่งเป็นบรรณารักษ์ชำนาญการ ระดับ 7 - 8	ผู้ช่วยศาสตราจารย์ณรงค์ ชัยรัตน์	มหาวิทยาลัยนเรศวร
2	ผู้เชี่ยวชาญตรวจสอบแบบสอบถามของนายชวลิต ะกิมี่ เรื่อง ความพึงพอใจในการให้บริการสื่อสารสนเทศ มหาวิทยาลัยบูรพา	นายเชิดชาติ พุกพูน	สำนักหอสมุด มหาวิทยาลัยบูรพา

ลำดับ ที่	กิจกรรม	บุคลากรที่ได้รับเชิญ	หน่วยงานที่เชิญ
3	ผู้เชี่ยวชาญตอบแบบสอบถามของ นายจิราวุธ สุปัญญา เรื่อง การนำเสนอรูปแบบหน่วยบริการสื่อการศึกษา ดิจิทัลเคลื่อนที่สำหรับโรงเรียนสังกัด เทศบาลเมืองลำพูน"	นายเชิดชาติ พุกพูน	คณะครุศาสตร์ จุฬาลงกรณ์มหาวิทยาลัย
4	กรรมการพิจารณาผลงานทางวิชาการ ของ นายพิเชษฐ์ เพ็ชรเจริญ เพื่อเลื่อนตำแหน่งเป็นนักวิชาการ โสตทัศนศึกษา ชำนาญการชำนาญการ ระดับ 7- 8	นายเชิดชาติ พุกพูน	มหาวิทยาลัยสงขลานครินทร์
5	กรรมการเพิ่มเติมเพื่อสอบปริญญา นิพนธ์ เรื่อง การประเมินคุณภาพ บริการของห้องสมุดโดยใช้ LibQUAT+ TM : กรณีศึกษาห้องสมุดกลาง สำนักหอสมุด มหาวิทยาลัยเชียงใหม่	นางพิมล เมฆสวัสดิ์	ภาควิชาบรรณารักษศาสตร์ และสารสนเทศศาสตร์ คณะมนุษยศาสตร์ มหาวิทยาลัย ศรีนครินทรวิโรฒ
6	กรรมการอ่านผลงานทางวิชาการ เพื่อเลื่อนตำแหน่งเป็นบรรณารักษ์ ชำนาญการ ระดับ 8	นางพิมล เมฆสวัสดิ์	มหาวิทยาลัยเกษตรศาสตร์
7	กรรมการเพิ่มเติมเพื่อสอบปริญญา นิพนธ์ เรื่อง การดำเนินงานเกี่ยวกับข้อร้องเรียน ข้อเสนอแนะ และคำชมเชย ของผู้ใช้ห้องสมุดสถาบันอุดมศึกษา	นางพิมล เมฆสวัสดิ์	ภาควิชาบรรณารักษศาสตร์ และสารสนเทศศาสตร์ คณะมนุษยศาสตร์ มหาวิทยาลัย ศรีนครินทรวิโรฒ

## การส่งเสริมและสนับสนุนการวิจัย

สำนักหอสมุดกลาง ได้ตั้งงบประมาณเงินรายได้ประจำปี พ.ศ. 2549 เพื่อเป็นเงินอุดหนุนการทำวิจัยของบุคลากร เป็นจำนวนเงิน 475,200 บาท โดยในปีงบประมาณ พ.ศ. 2549 มีผู้ที่ได้รับเงินอุดหนุนการทำวิจัย จำนวน 1 ราย คือ นางพิมล เมฆสวัสดิ์ ซึ่งได้จัดทำวิจัย เรื่อง โครงการประเมินคุณภาพการบริการของสำนักหอสมุดกลาง มหาวิทยาลัยศรีนครินทรวิโรฒ (Assessing Service Quality of Central Library, Srinakharinwirot University) ทั้งนี้ สำนักหอสมุดกลาง ได้จัดสรรเงินให้เป็นจำนวน 47,000 บาท

นอกจากนี้ สำนักหอสมุดกลาง ยังได้เชิญรองศาสตราจารย์สุพัฒน์ ส่องแสงจันทร์ อาจารย์ประจำภาควิชาสังคมศาสตร์ มหาวิทยาลัยศรีนครินทรวิโรฒ มาเป็นที่ปรึกษาในการทำวิจัยของบุคลากร และได้จัดโครงการบรรยายทางวิชาการ เรื่อง แนวทางการทำวิจัย โดยจัดให้มีการบรรยายเดือนละ 1 ครั้ง อีกทั้งยังได้ส่งบุคลากรในสังกัดเข้ารับการอบรมในหลักสูตรที่ให้ความรู้เกี่ยวกับการทำวิจัย ดังนี้

1. หลักสูตรเทคนิคการวิจัยเชิงปริมาณและการวิจัยเชิงคุณภาพ ส่งบุคลากรเข้ารับการอบรมจำนวน 3 คน คือ นางสาวพรพิมล แสนแสนห์, นางนภพรช สุคปาน, นางฉัฐชยาน์ ไกรลาสสุวรรณ โดยใช้เงินอุดหนุนการทำวิจัยเป็นค่าลงทะเบียน จำนวนเงิน 22,500 บาท

2. หลักสูตรเทคนิคการสุ่มตัวอย่างในงานวิจัย ส่งบุคลากรเข้ารับการอบรม 2 คน คือ นางนภพรช สุคปาน และนางสาวเปี่ยมสุข ทุงกาวิ โดยใช้เงินอุดหนุนการทำวิจัยเป็นค่าลงทะเบียนจำนวนเงิน 11,600 บาท



## การดำเนินงานด้านอาคารสถานที่

ในปีงบประมาณ พ.ศ. 2549 สำนักหอสมุดกลาง ได้รับการจัดสรรงบประมาณ เพื่อการปรับปรุงอาคาร ดังนี้

- |    |  |                          |
|----|--|--------------------------|
| 1. | ทาสีภายในอาคารสำนักหอสมุดกลาง บริเวณชั้น 1             |                          |
|    | ใช้งบประมาณเงินรายได้                                  | จำนวนเงิน 115,000.00 บาท |
| 2. | ปรับปรุงบริเวณชั้น 2 อาคารสำนักหอสมุดกลาง              |                          |
|    | เป็นมุม Smart Library ใช้งบประมาณแผ่นดิน งบเงินอุดหนุน |                          |
|    | โครงการเร่งรัดผลิตบัณฑิตสาขาวิชาที่ขาดแคลน             | จำนวนเงิน 964,513.04 บาท |
|    | ใช้งบประมาณเงินรายได้                                  | จำนวนเงิน 95,740.00 บาท  |
| 3. | ปรับปรุงสวนหย่อมด้านข้างสำนักหอสมุดกลาง                |                          |
|    | ใช้งบประมาณเงินรายได้                                  | จำนวนเงิน 7,850.00 บาท   |
| 4. | ปรับปรุงที่จอดรถจักรยาน หอสมุด มศว องค์กรักษ์          |                          |
|    | ใช้งบประมาณเงินรายได้ของมหาวิทยาลัย                    | จำนวนเงิน 11,900.00 บาท  |

## การพัฒนาเทคโนโลยีสารสนเทศ

พัฒนาการด้านเทคโนโลยีสารสนเทศของสำนักหอสมุดกลางในปีงบประมาณ พ.ศ. 2549 มีดังนี้

1. ระบบห้องสมุดอัตโนมัติ ได้ปรับระบบเป็น Horizon version 7.3 และให้บริการยืม - คืน ด้วยระบบ Horizon ที่ห้องสมุดคณะแพทยศาสตร์
2. บริการเครือข่ายไร้สาย มีจุดเชื่อมต่อ 2 จุด ครอบคลุมพื้นที่ให้บริการชั้น 1- 4 และโถงด้านหน้าอาคาร และมีแผนขยายให้ครอบคลุมทุกชั้นในปีต่อไป
3. ห้องปฏิบัติการฝึกอบรม (ห้อง 102) มีเครื่องคอมพิวเตอร์จำนวน 40 ชุด ให้บริการอบรมนิสิตและบุคลากรโดยสำนักหอสมุดกลาง รวมถึงให้นิสิตและคณาจารย์ได้ใช้ห้องเพื่อการเรียนการสอนในรายวิชาที่ต้องการด้วย
4. Smart Library ตั้งอยู่ที่ ชั้น 2 ให้บริการคอมพิวเตอร์จำนวน 10 ชุด เพื่อการสืบค้นสารสนเทศผ่านอินเทอร์เน็ตแก่นิสิตและบุคลากร โดยจัดบริเวณให้ทันสมัย สวยงาม นั่งสบาย พร้อมอำนวยความสะดวกด้วยการจัดเครื่องพิมพ์บริการ
5. ความร่วมมือระหว่างห้องสมุดในโครงการพัฒนาระบบห้องสมุดในประเทศไทย (ThaiLIS : Thai Library Integrated System) ในส่วนของการดำเนินงานระบบฐานข้อมูลสหบรรณานุกรม (Union Catalog) สำนักหอสมุดกลางและสมาชิกทั้งหมดได้ร่วมแก้ไขข้อมูลที่ซ้ำอีกครั้ง และ นำข้อมูลของสถาบันอุดมศึกษาที่ปรับขึ้นเป็นมหาวิทยาลัยรวมเป็นฐานเดียวกัน
6. ระบบฐานข้อมูลจัดเก็บเอกสารในรูปแบบอิเล็กทรอนิกส์ (Digital Collection) สำนักหอสมุดกลางได้จัดทำปฏิญานิพนธ์ฉบับเต็มระดับปริญญาเอก โดยได้รับการสนับสนุนค่าดำเนินการจากสำนักงานคณะกรรมการการอุดมศึกษา

## จำนวนเครื่องคอมพิวเตอร์

ลักษณะการใช้งาน	สำนักหอสมุดกลาง จำนวน (เครื่อง)			หอสมุด มศว องค์กรฯ จำนวน (เครื่อง)			ห้องสมุดคณะแพทยศาสตร์ จำนวน (เครื่อง)		
	2547	2548	2549	2547	2548	2549	2547	2548	2549
ใช้ในการปฏิบัติงาน	60	71	60	27	31	26	4	9	10
ให้บริการสืบค้นข้อมูลสำหรับผู้ใช้	32	32	32	19	22	20*	2	1	1
ให้บริการสืบค้นทางอินเทอร์เน็ต	33	33	34	100	100	50*	10	9	11*
ให้บริการในห้องปฏิบัติการทางภาษา	-	-	-	40	40	40*	-	-	-
ให้บริการสืบค้นฐานข้อมูลออนไลน์	3	3	3	-	5	12*	-	3	11*
ให้บริการพิมพ์งานสำหรับผู้ใช้	6	6	4	-	-	-	-	-	11*
ให้บริการในห้อง Training User Unit	-	40	42	-	-	-	-	-	-
ให้บริการ Smart Library	-	-	10	-	-	-	-	-	-
<b>รวม</b>	<b>134</b>	<b>185</b>	<b>185</b>	<b>186</b>	<b>198</b>	<b>148</b>	<b>16</b>	<b>22</b>	<b>22</b>

หมายเหตุ - \* เครื่องคอมพิวเตอร์ในกลุ่มดังกล่าวหอสมุดไม่ได้จำกัดขอบเขตการใช้งานเพียงอย่างเดียวอย่างหนึ่งการเชื่อมต่อเครือข่ายอินเทอร์เน็ตทำให้อสนองตอบความต้องการได้หลากหลาย

## การเงินและงบประมาณ

สำนักหอสมุดกลาง มหาวิทยาลัยศรีนครินทรวิโรฒ ดำเนินการตามภารกิจในด้านต่างๆ โดยใช้เงินงบประมาณ 2 ส่วน คือ เงินงบประมาณแผ่นดิน และ งบประมาณเงินรายได้ ในปีงบประมาณ พ.ศ.2547 พ.ศ.2548 และ ปี พ.ศ. 2549 สำนักหอสมุดกลาง มีค่าใช้จ่ายต่างๆ จริง ดังนี้

หมวด	งบประมาณแผ่นดิน (บาท)			งบประมาณเงินรายได้ (บาท)			รวม (บาท)		
	2547	2548	2549	2547	2548	2549	2547	2548	2549
เงินเดือน	-	-	-	-	-	-	-	-	-
ค่าจ้างประจำ	-	-	-	-	-	-	-	-	-
ค่าจ้างชั่วคราว	-	-	-	3,137,733.11	3,389,337.81	3,722,461.22	3,137,733.11	3,389,337.81	3,722,461.22
ค่าตอบแทนใช้สอยและวัสดุ	9,917,784.13	9,567,228.58	9,664,209.22	8,823,816.82	7,059,412.81	5,802,866.75	18,741,600.95	16,626,641.39	15,467,075.97
ค่าสาธารณูปโภค	-	-	-	2,347,456.94	1,625,960.43	1,845,667.31	2,347,456.94	1,625,960.43	1,845,667.31
ค่าครุภัณฑ์	4,440,468.90	4,920,605.50	215,605.00	258,277.00	952,761.45	646,288.10	4,698,745.90	5,873,366.95	861,893.10
ค่าที่ดินและสิ่งก่อสร้าง	200,000.00	3,372,000.00	-	234,565.40	3,877,685.00	134,474.00	434,565.40	7,249,685.00	134,474.00
เงินอุดหนุน	885,470.15	748,786.70	1,616,741.70	289,636.00	124,756.00	2,393,880.00	1,175,106.15	873,542.70	4,010,621.70
รายจ่ายอื่นๆ (ค่าใช้จ่ายในการฝึกอบรม สัมมนา ศึกษาดูงาน เจริญความร่วมมือ)	-	-	-	207,538.64	447,049.00	279,119.83	207,538.64	447,049.00	279,119.83
<b>รวม (บาท)</b>	<b>15,443,723.18</b>	<b>18,608,620.78</b>	<b>11,496,555.92</b>	<b>15,299,023.91</b>	<b>17,476,962.50</b>	<b>14,824,757.21</b>	<b>30,742,747.09</b>	<b>36,085,583.28</b>	<b>26,321,313.13</b>
รายจ่ายอื่น (งบพัฒนาหน่วยงาน)	-	-	-	-	3,432,335.32	1,999,822.61	-	3,432,335.32	1,999,822.61
เงิน สกอ.	-	-	77,220.82	-	-	-	-	-	77,220.82
<b>รวมทั้งสิ้น</b>	<b>15,443,723.18</b>	<b>18,608,620.78</b>	<b>11,573,775.74</b>	<b>15,299,223.91</b>	<b>20,909,297.82</b>	<b>16,824,579.82</b>	<b>30,742,747.09</b>	<b>39,517,918.60</b>	<b>28,398,356.56</b>

\* การจัดสรรงบประมาณแผ่นดินหมวดเงินเดือน ค่าจ้างประจำ มหาวิทยาลัยมิได้จัดสรรให้หน่วยงาน แต่ให้เบิกจ่ายได้ตามรายจ่ายจริง โดยให้กองคลังเป็นผู้ดำเนินการเบิกจ่าย

▼ **รายจ่ายเงินงบประมาณแผ่นดิน ปีงบประมาณ 2549**

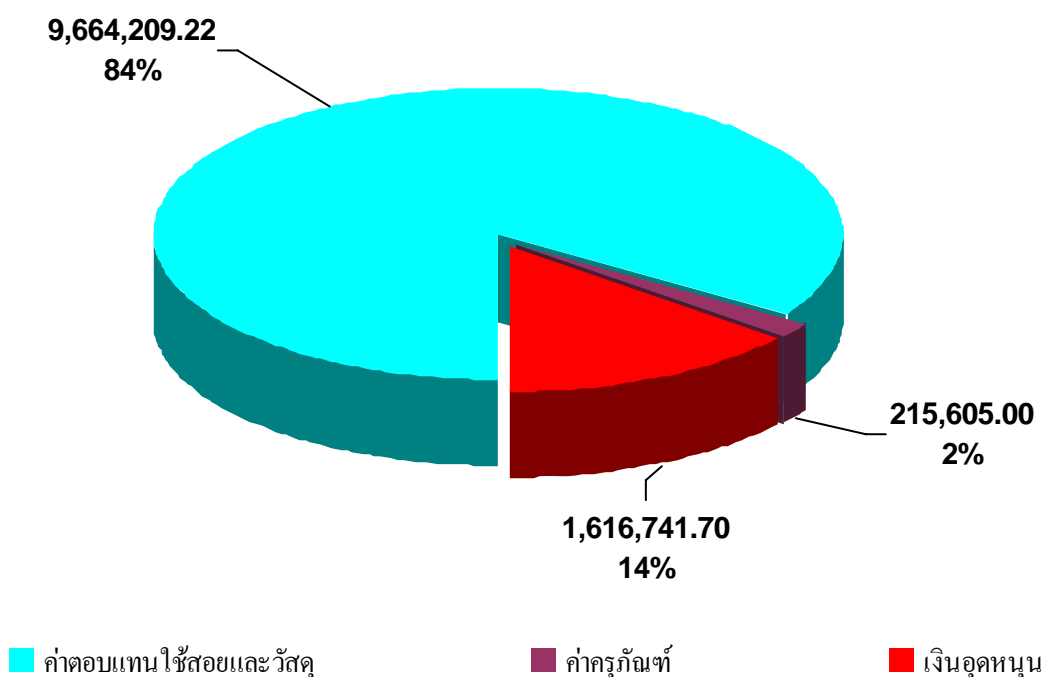

▼ **รายจ่ายเงินงบประมาณรายได้ ปีงบประมาณ 2549**

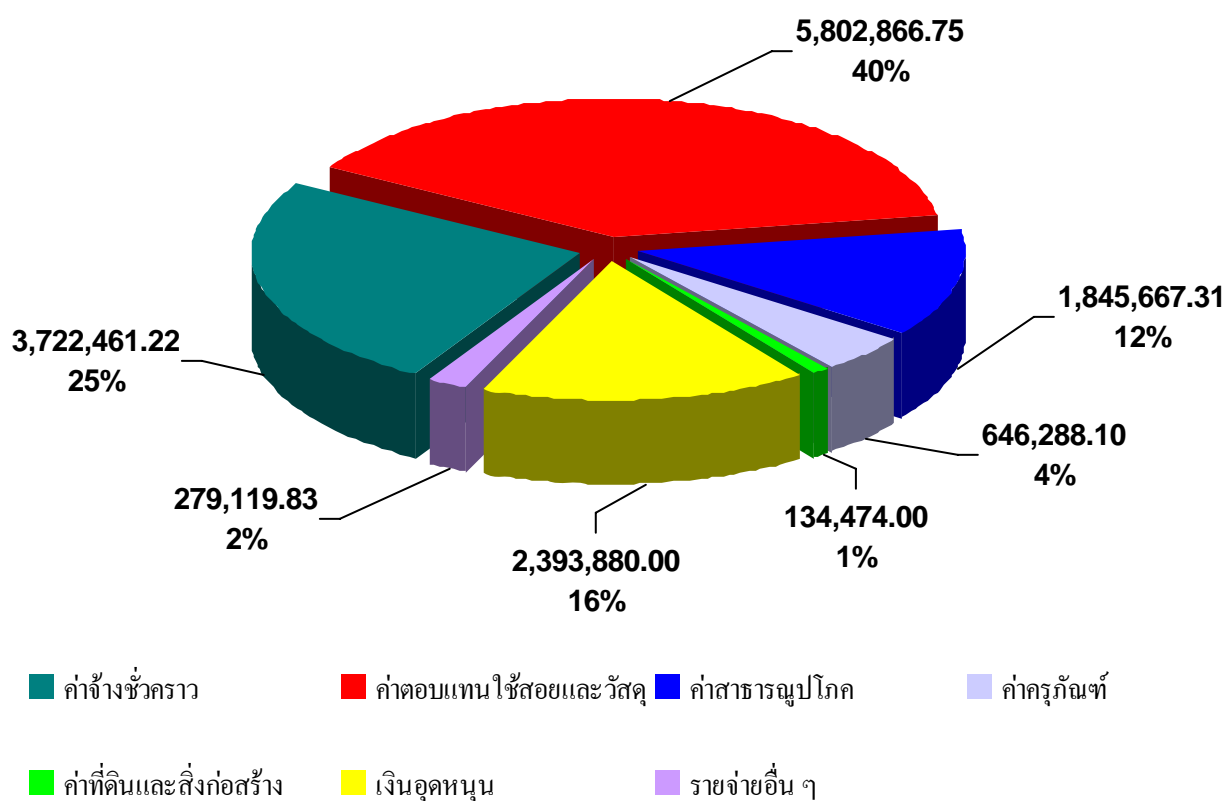

▼ **รายจ่ายเงินงบประมาณแผ่นดินและเงินงบประมาณรายได้  
ปีงบประมาณ 2549**

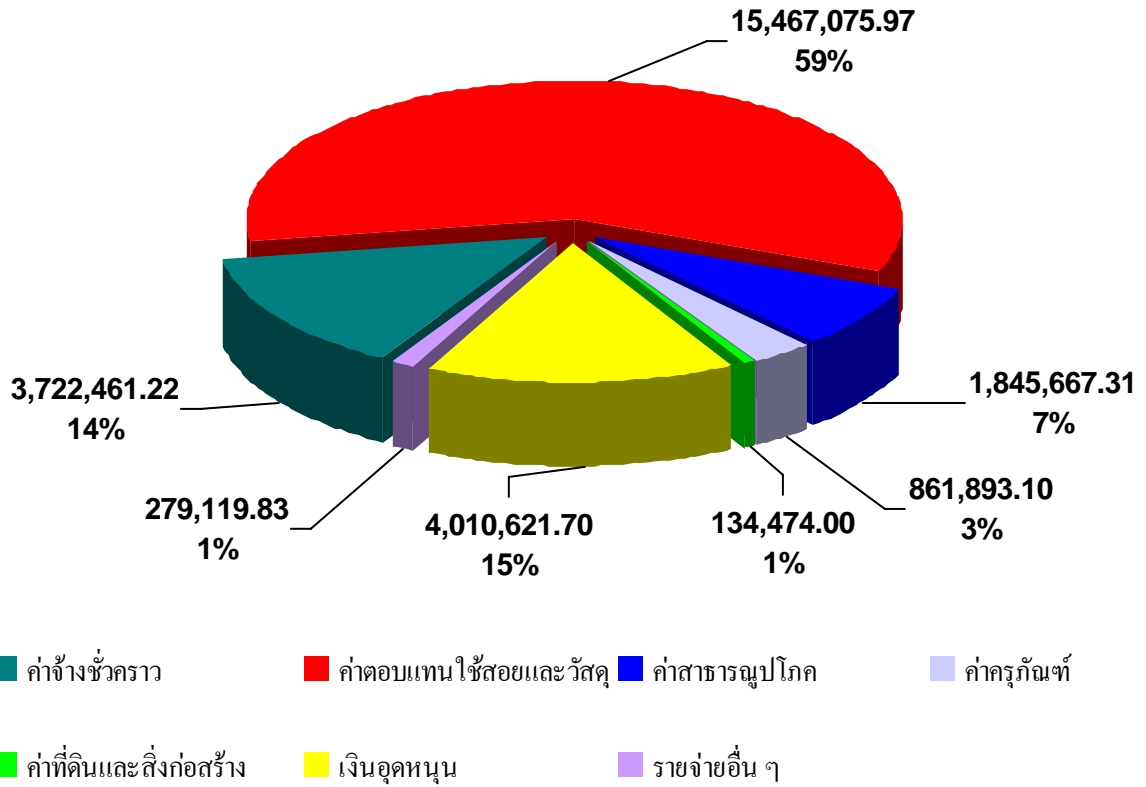

**รายงานผลการใช้เงินปีงบประมาณ พ.ศ. 2549**  
**งบดำเนินงาน ประเภทค่าตอบแทนใช้สอยและวัสดุ (ไม่รวมงบเงินอุดหนุน)**

หมวดรายจ่าย	งบประมาณแผ่นดิน			งบประมาณเงินรายได้		
	ได้รับจัดสรร	รายจ่าย	คงเหลือ	ได้รับจัดสรร	รายจ่าย	คงเหลือ
ค่าตอบแทนใช้สอย และวัสดุ	9,625,000.00	9,664,209.22		5,936,437.00	5,802,866.75	
หักเงิน โอนไปงบลงทุน	-			120,800.00		
บวก รับเงินงบประมาณเพิ่มเติม	-			90,000.00		
รวม	9,625,000.00	9,664,209.22	-39,209.22	5,905,637.00	5,802,866.75	102,770.25
<b>ค่าตอบแทน</b>						
- ค่าปฏิบัติงานภาคสมทบ / พิเศษ	-	-	-	-	2,197,992.50	-
- ค่ากรรมการอำนวยการ	-	-	-	-	43,000.00	-
- ค่าตอบแทนผู้ปฏิบัติงาน	-	-	-	-	36,800.00	-
- ค่าเบี้ยประชุมกรรมการ	-	-	-	-	7,725.00	-
- เงินประจำตำแหน่งผู้บริหาร	-	-	-	-	120,000.00	-
- ค่าเบี้ยเลี้ยงคนขับรถ	-	-	-	-	720.00	-
<b>ค่าใช้สอย</b>						
- ค่าซ่อมเครื่องตัดกระดาษ	-	-	-	-	-	-
- ค่าซ่อมแซมบำรุงครุภัณฑ์	-	73,177.30	-	-	56,924.00	-
- ค่าซ่อมบำรุงระบบคอมพิวเตอร์	-	-	-	-	-	-
- ค่าจ้างบำรุงรักษาเครื่อง UPS	-	34,239.99	-	-	-	-
- ค่าจ้างซ่อมเครื่องมัลติมีเดีย	-	-	-	-	-	-
- ค่าซ่อมบำรุงเครื่องป้องกันหนังสือหาย	-	34,240.00	-	-	-	-
- ค่าบริการกำจัดปลวก	-	44,962.00	-	-	-	-
- ค่าบำรุงรักษาลิฟท์	-	251,942.65	-	-	-	-
- ค่าจ้างบำรุงรักษาโปรแกรมห้องสมุด	-	1,748,053.52	-	-	-	-
- ค่าจ้างเหมาบริการ	-	-	-	-	17,752.00	-
- ค่าบำรุงรักษาและซ่อมเครื่องปรับอากาศ	-	218,709.00	-	-	391,423.55	-
- ค่าจ้างทำความสะอาดอาคาร	-	1,017,395.00	-	-	-	-
- ค่าซ่อมระบบจ่ายไฟฟ้า	-	-	-	-	8,774.00	-
- ค่าจ้างซ่อมประตูรับสัญญาณ	-	-	-	-	-	-
- ค่าผ่านทางด่วน	-	-	-	-	470.00	-
- ค่าจ้างซ่อมบำรุงครุภัณฑ์ห้องสมุด อักษรียะ	-	37,450.00	-	-	-	-

หมวดรายจ่าย	งบประมาณแผ่นดิน			งบประมาณเงินรายได้		
	ได้รับจัดสรร	รายจ่าย	คงเหลือ	ได้รับจัดสรร	รายจ่าย	คงเหลือ
- ค่าซื้อลิขสิทธิ์ลูกข่ายโปรแกรมคอมพิวเตอร์	-	27,820.00	-	-	-	-
- ค่าอาหารว่าง / เครื่องดื่ม, ค่าอาหารกลางวัน	-		-	-	28,528.00	-
- ค่าจ้างซ่อมคอมพิวเตอร์	-		-	-	22,577.00	-
- ค่าจ้างซ่อมเครื่องถ่ายเอกสาร	-		-	-	1,647.80	-
- ค่าลงทะเบียนอบรม / สัมมนา	-		-	-	60,509.00	-
- ค่าใช้จ่ายในการเดินทางไปราชการ	-		-	-	86,796.00	-
- ค่าซ่อมเครื่องพิมพ์ HP	-		-	-	3,103.00	-
- ค่าจ้างซ่อมเครื่องเล่น CD/VCD	-		-	-	13,094.00	-
- ค่าจ้างเข้าปกและเย็บเล่ม	-		-	-	30,720.00	-
- ค่าสมาชิก UBC	-		-	-	22,207.20	-
- อื่นๆ	-		-	-	84,095.50	-
<b>ค่าวัสดุ</b>						
- ค่าวัสดุสำนักงาน	-	25,391.10	-	-	355,409.58	-
- ค่าไฟฟ้าวิทยุ	-	-	-	-	40,924.94	-
- ก่อสร้าง / ปรุป่า	-	-	-	-	59,382.45	-
- เกษตร	-	-	-	-	6,125.00	-
- โฆษณาและเผยแพร่	-	-	-	-	26,816.10	-
- ค่าหนังสือ	-	230,388.65	-	-	880,392.03	-
- ค่าวารสารและหนังสือพิมพ์	-	5,856,188.01	-	-	774,235.67	-
- คอมพิวเตอร์	-	-	-	-	181,034.35	-
- ค่าวัสดุงานเทคนิคห้องสมุด	-	9,700	-	-	95,691.00	-
- วัสดุโสตฯ	-	-	-	-	6,120.00	-
- งานบ้านงานครัว	-	-	-	-	1,694.30	-
- CD – ROM / VCD	-	-	-	-	15,272.25	-
- ค่าเชื้อเพลิงและหล่อลื่น	-	-	-	-	8,115.00	-
- อื่นๆ	-	-	-	-	116,795.53	-



**สภัตริรายจ่ายค่าไฟฟ้า**  
**ปีงบประมาณ 2548 – 2549**

เดือน	2548						2549					
	สำนักหอสมุดกลาง		หอสมุด มศว องค์กรักษ์		รวม		สำนักหอสมุดกลาง		หอสมุด มศว องค์กรักษ์		รวม	
	จำนวนเงินที่จ่าย 25% บาท	หน่วยที่ใช้ Kwh	จำนวนเงินที่จ่าย 25% บาท	หน่วยที่ใช้ Kwh	จำนวนเงินที่จ่าย 25% บาท	หน่วยที่ใช้ Kwh	จำนวนเงินที่จ่าย 25% บาท	หน่วยที่ใช้ Kwh	จำนวนเงินที่จ่าย 25% บาท	หน่วยที่ใช้ Kwh	จำนวนเงินที่จ่าย 25% บาท	หน่วยที่ใช้ Kwh
ตุลาคม	84,752.07	123,000	38,008.96	58,782.60	122,761.03	181,782.60	73,989.74	102,000.00	58,008.68	65,025.00	131,998.42	167,025.00
พฤศจิกายน	106,785.51	155,000	50,796.40	92,595.60	157,581.91	247,595.60	75,439.33	104,000.00	60,753.94	72,828.00	136,193.27	176,828.00
ธันวาคม	89,571.89	130,000	26,832.67	36,934.20	116,404.56	166,934.20	58,044.34	80,000.00	29,738.66	45,838.80	87,783.00	125,838.80
มกราคม	90,260.43	131,000	34,906.06	62,424.00	125,166.49	193,424.00	83,412.03	115,000.00	64,818.23	49,327.20	148,230.26	164,327.20
กุมภาพันธ์	97,834.43	142,000	48,251.16	70,227.00	146,085.59	212,227.00	100,118.98	129,000.00	73,279.48	92,595.60	173,398.46	221,595.60
มีนาคม	111,605.33	162,000	53,541.93	70,227.00	165,147.26	232,227.00	113,304.91	146,000.00	56,485.59	55,936.80	169,790.50	201,936.80
เมษายน	102,654.24	149,000	50,488.71	63,984.60	153,142.95	212,984.60	90,811.27	117,000.00	40,603.12	43,880.40	131,414.39	160,880.40
พฤษภาคม	88,194.80	128,000	51,873.16	65,025.00	140,067.96	193,025.00	93,913.84	121,000.00	43,260.19	45,655.20	137,174.03	166,655.20
มิถุนายน	108,257.43	155,000	49,135.24	65,025.00	157,392.67	220,025.00	98,623.77	123,000.00	54,128.26	53,427.60	152,752.03	176,427.60
กรกฎาคม	106,861.35	153,000	53,071.47	65,025.00	159,932.82	218,025.00	120,259.49	150,000.00	71,384.94	74,358.00	191,644.43	224,358.00
สิงหาคม	101,277.02	145,000	51,109.17	65,025.00	152,386.19	210,025.00	105,034.35	131,000.00	74,278.94	76,806.00	179,313.29	207,806.00
กันยายน	105,465.27	151,000	46,650.17	65,025.00	152,115.44	216,025.00	107,438.32	134,000.00	75,042.08	83,354.40	182,480.40	217,354.40
รวม	1,193,519.77	1,724,000	554,665.10	780,300.00	1,748,184.87	2,504,300	1,120,390.37	1,452,000.00	701,782.11	759,033.00	1,822,172.48	2,211,033.00

หมายเหตุ – รายจ่ายค่าไฟฟ้าของสำนักหอสมุดกลาง ต้องจ่าย 25 % ของรายจ่ายจริง ส่วนอีก 75 % ใช้งบประมาณกลางของมหาวิทยาลัย

**สรุปรายรับค่าปรับและรายจ่ายค่าปฏิบัติงานนอกเวลาราชการ  
ปีงบประมาณ 2547 - 2548 - 2549**

รายการ	สำนักหอสมุดกลาง			หอสมุด มศว องค์กรักษ์		
	2547	2548	2549	2547	2548	2549
รายรับ – ค่าปรับ	1,143,196	1,078,994	1,124,322.00	265,170.00	320,775.00	428,666.00
รายจ่าย – ค่าปฏิบัติงานนอกเวลาราชการ	1,935,584	1,770,207.50	1,634,227.50	561,800.00	581,400.00	563,765.00

## การพัฒนาทรัพยากรสารสนเทศ

สำนักหอสมุดกลาง ได้รับการจัดสรรงบประมาณเพื่อจัดซื้อทรัพยากรสารสนเทศ เพื่อส่งเสริมและสนับสนุนการศึกษา การเรียนการสอนตลอดจนการค้นคว้าวิจัยของผู้ใช้ทั้งภายในและภายนอกมหาวิทยาลัย ดังรายละเอียด ต่อไปนี้

### การใช้งบประมาณเพื่อการจัดซื้อทรัพยากรสารสนเทศของสำนักหอสมุดกลาง ปีงบประมาณ 2547 - 2548 - 2549

ทรัพยากรสารสนเทศ	สำนักหอสมุดกลาง (บาท)			หอสมุด มศว องค์กรักษ์ (บาท)			ห้องสมุดคณะแพทยศาสตร์ (บาท)			รวม (บาท)		
	2547	2548	2549	2547	2548	2549	2547	2548	2549	2547	2548	2549
หนังสือ	4,315,967.37	3,317,033.33	1,722,761.66	2,020,847.45	2,444,763.80	1,118,366.96	778,951.80*	99,827.10	500,141.10	7,115,766.62	5,861,624.23	3,341,269.72
วารสาร	3,701,528.50	3,991,198.52	4,231,665.38	848,083.09	509,935.03	636,331.67	2,507,827.40	2,425,043.42	2,063,964.86	7,057,438.99	6,926,176.97	6,931,961.91
หนังสือพิมพ์	87,492.00	86,458.00	92,879.00	40,022.00	44,902.00	26,006.00	11,680.00*	-	-	139,194	131,360.00	118,885.00
โสตทัศนศึกษา	18,524.00	4,247.90	99.00	13,016.10	-	1,606.00	1,000.00*	-	-	32,540.10	4,247.90	1,705.00
ฐานข้อมูล CD - ROM	-	-	-	-	-	-	-	-	-	-	-	-
รวมค่าใช้จ่ายทั้งสิ้น	8,123,511.87	7,398,937.75	6,047,405.04	2,921,963.64	2,999,600.83	1,782,310.63	3,299,459.20	2,524,870.52	2,564,105.96	14,344,939.71	12,923,409.10	10,393,821.63

หมายเหตุ \* การจัดซื้อทรัพยากรสารสนเทศของห้องสมุดคณะแพทยศาสตร์ ที่ได้รับการจัดสรรงบประมาณจากคณะแพทยศาสตร์ ในการดำเนินการนอกเหนือจากที่ได้รับจัดสรรงบประมาณจากสำนักหอสมุดกลาง

▼ การใช้งบประมาณเพื่อการจัดซื้อทรัพยากรสารสนเทศ  
ของ สำนักหอสมุดกลาง ปีงบประมาณ 2547 - 2548 - 2549

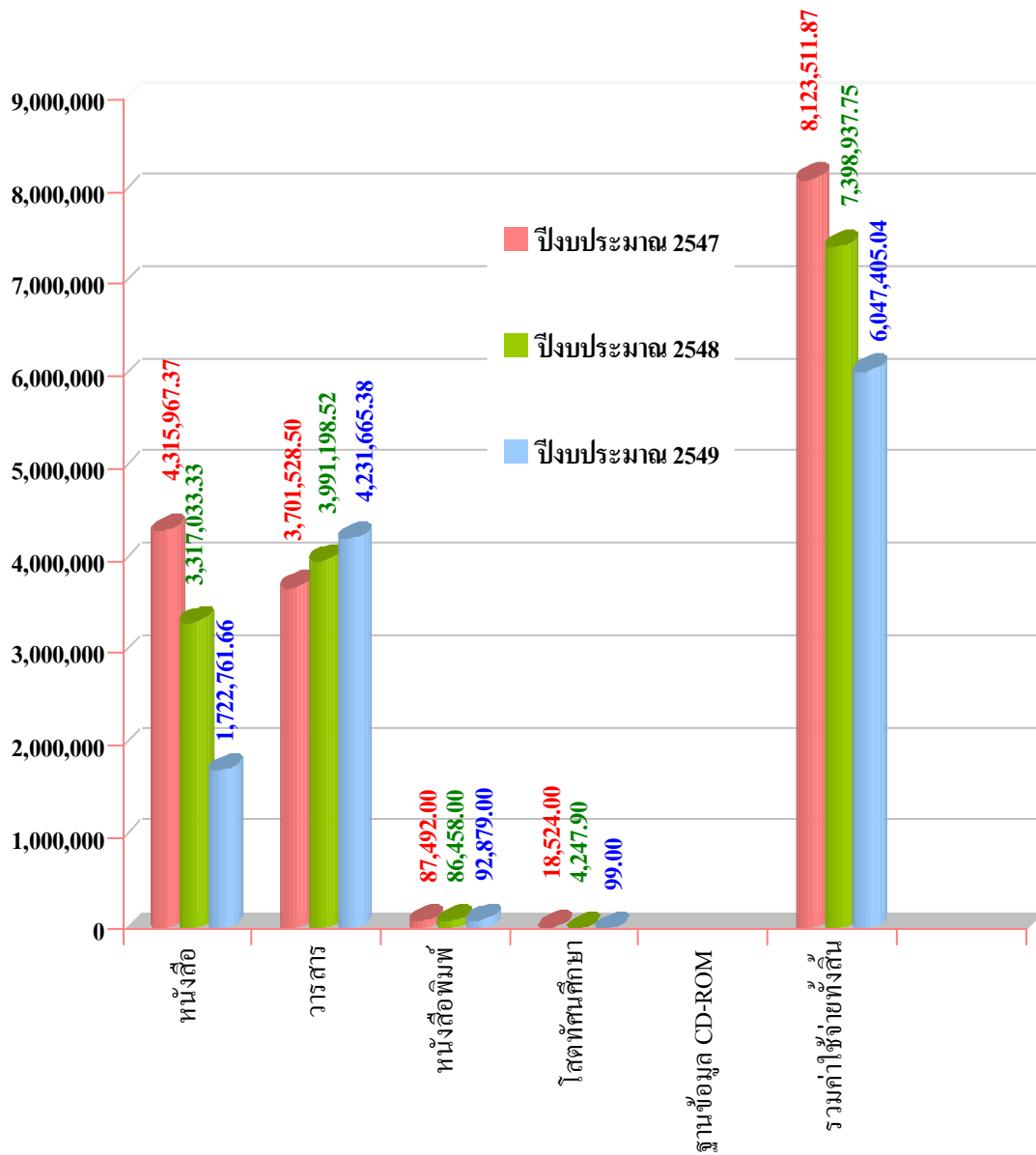

▼ **การใช้งบประมาณเพื่อการจัดซื้อทรัพยากรสารสนเทศ  
ของ หอสมุด มศว ออกรักษ์ ปีงบประมาณ 2547 - 2548 - 2549**

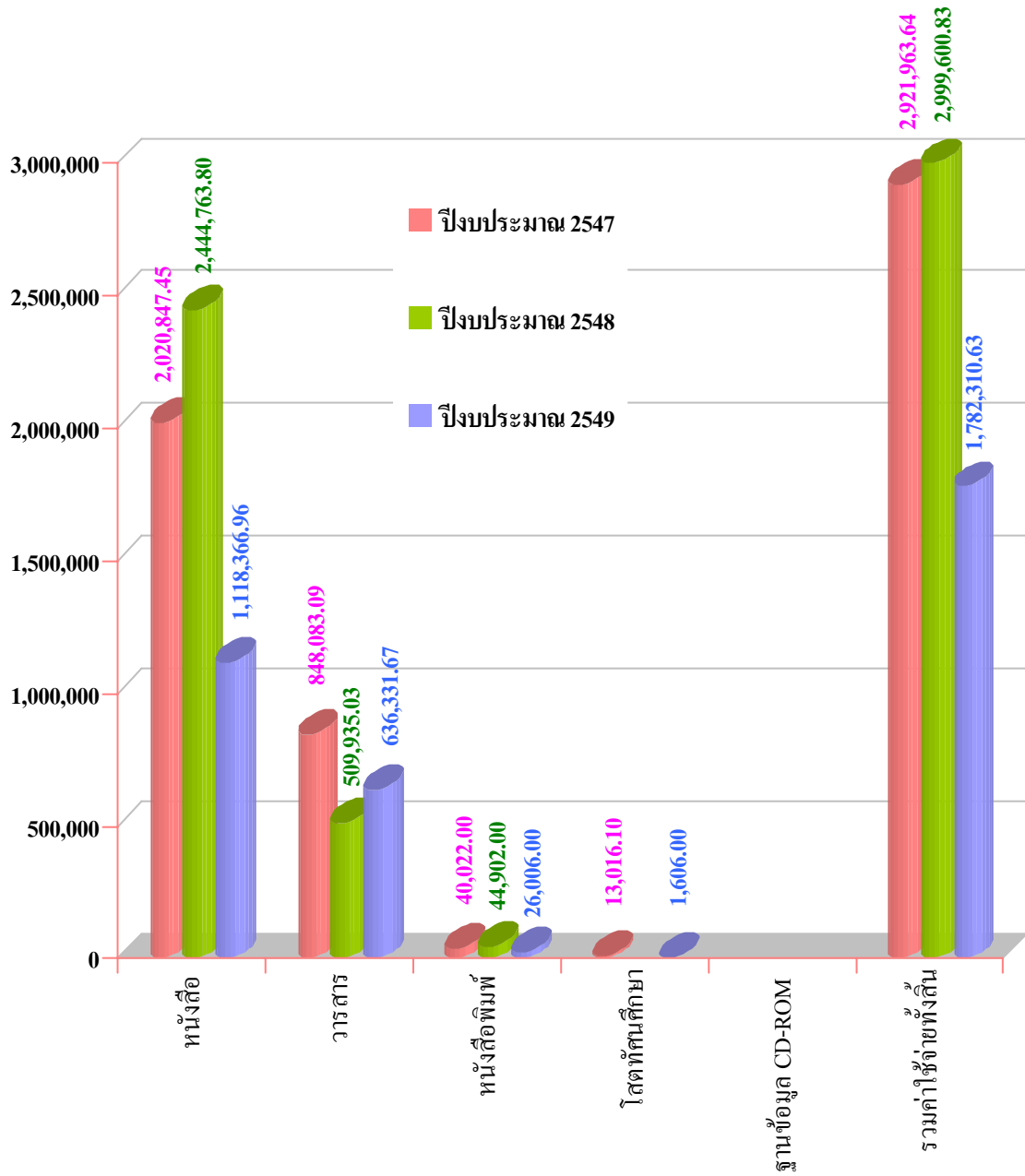

▼ **การใช้งบประมาณเพื่อการจัดซื้อทรัพยากรสารสนเทศ  
ของ ห้องสมุดคณะแพทยศาสตร์ ปีงบประมาณ 2547 - 2548 - 2549**

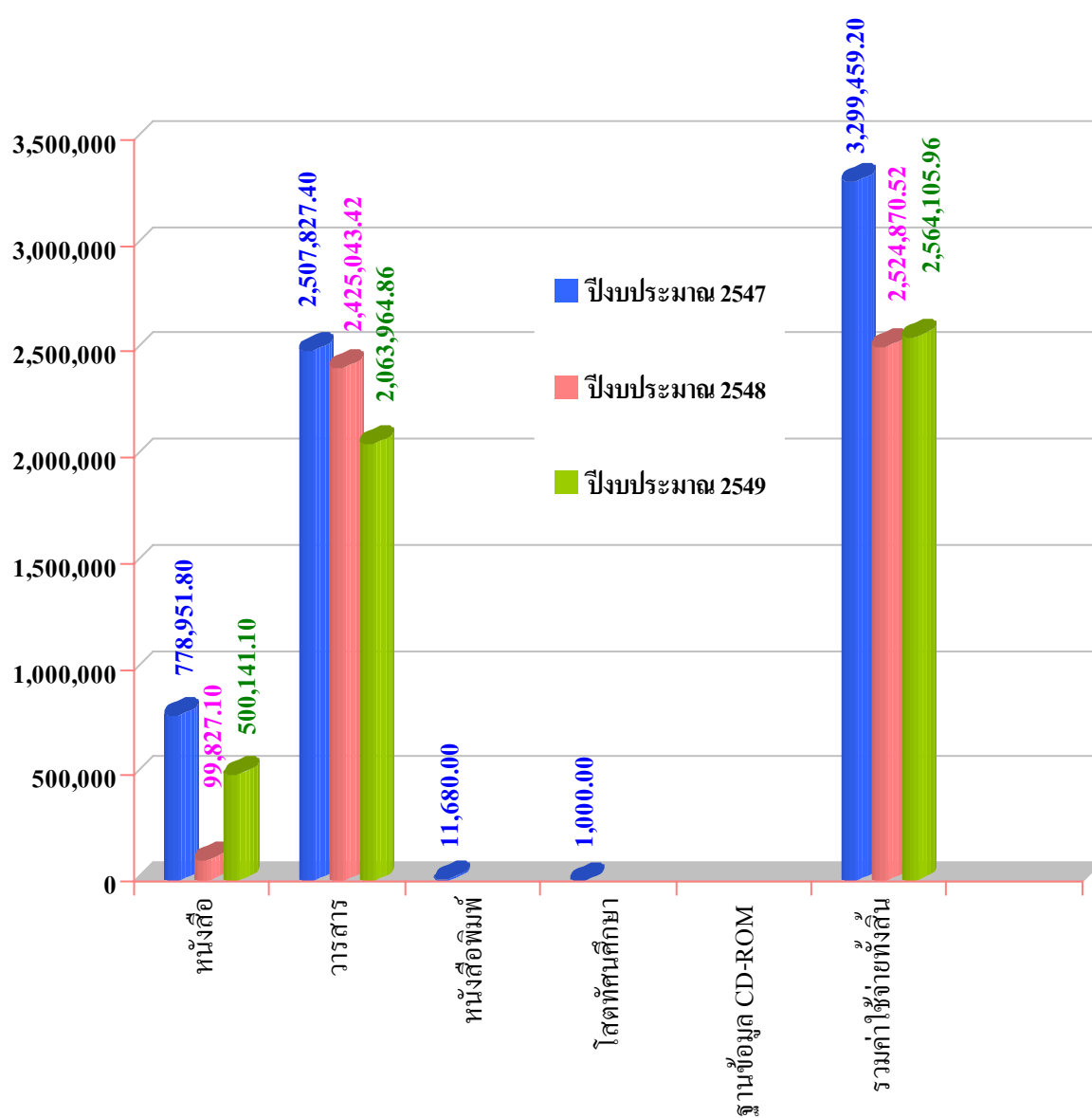

**▼ การใช้งบประมาณเพื่อการจัดซื้อทรัพยากรสารสนเทศ  
ปีงบประมาณ 2547 - 2548 - 2549  
(สำนักหอสมุดกลาง หอสมุด มศว องครักษ์ ห้องสมุดคณะแพทยศาสตร์)**

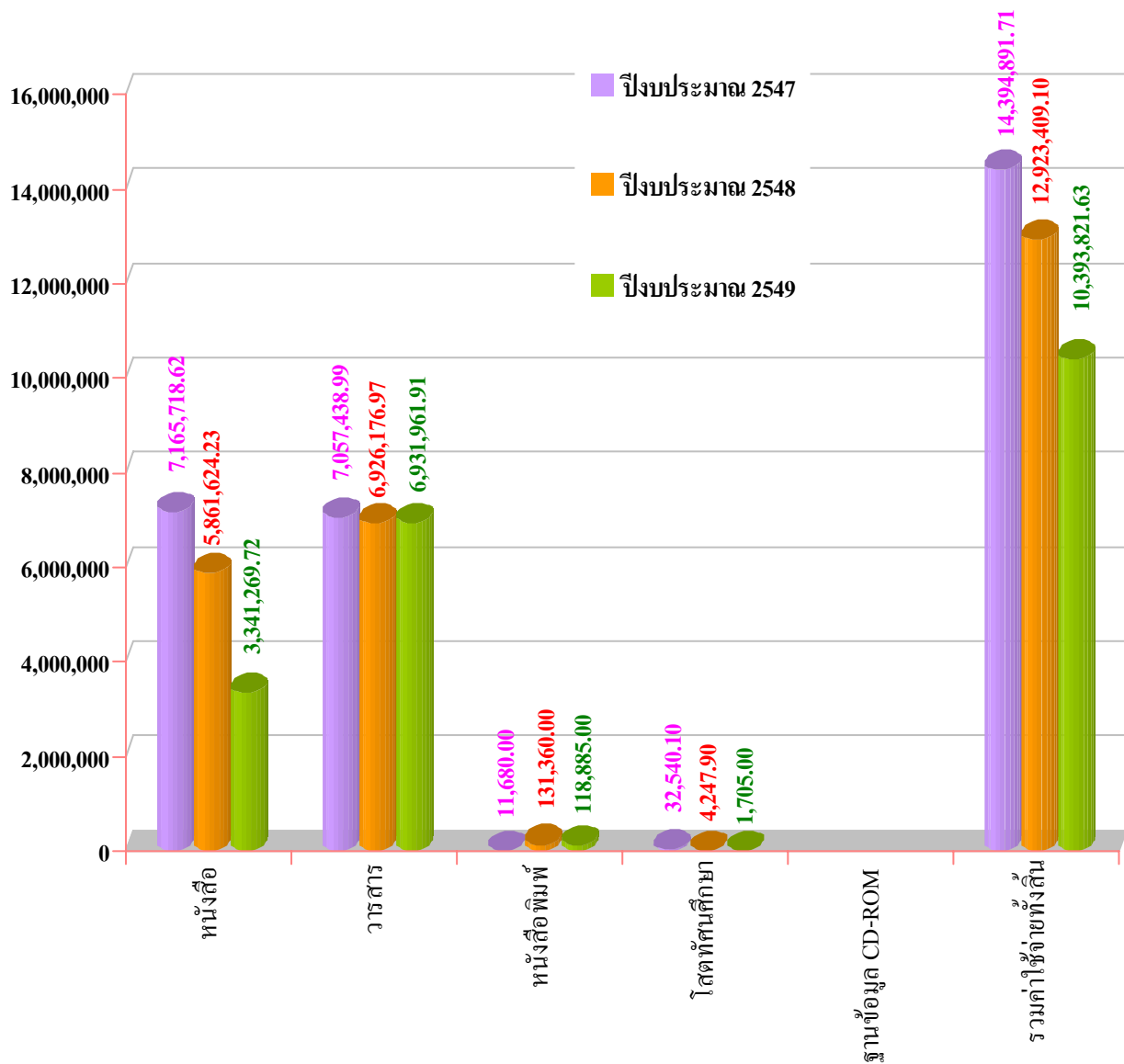

## ค่าจัดซื้อหนังสือ วารสารและหนังสือพิมพ์ ประจำปีงบประมาณ พ.ศ. 2549

แผนงานจัดการศึกษาอุดมศึกษา

งบดำเนินงาน ใช้จ่ายประเภท ค่าหนังสือ, วารสารและหนังสือพิมพ์

### ● งบประมาณแผ่นดิน

หน่วยงาน	2547	2548	2549
สำนักหอสมุดกลาง	4,058,000.60	4,592,390.92	4,022,611.80
- หนังสือ	362,627.10	579,350.40	230,388.65
- วารสาร / หนังสือพิมพ์	3,695,373.50	4,013,040.52	3,792,223.15
หอสมุด มศว องค์กรฯ	785,326.00	304,310.00	
- หนังสือ	713,938.00	269,859.00	ไม่ได้จัดสรรให้
- วารสาร / หนังสือพิมพ์	71,388.00	34,451.00	
ห้องสมุดคณะแพทยศาสตร์	2,798,631.80	2,021,637.96	2,063,964.86
- หนังสือ	290,804.40	-	-
- วารสาร / หนังสือพิมพ์	2,507,827.40	2,021,637.96	2,063,964.86

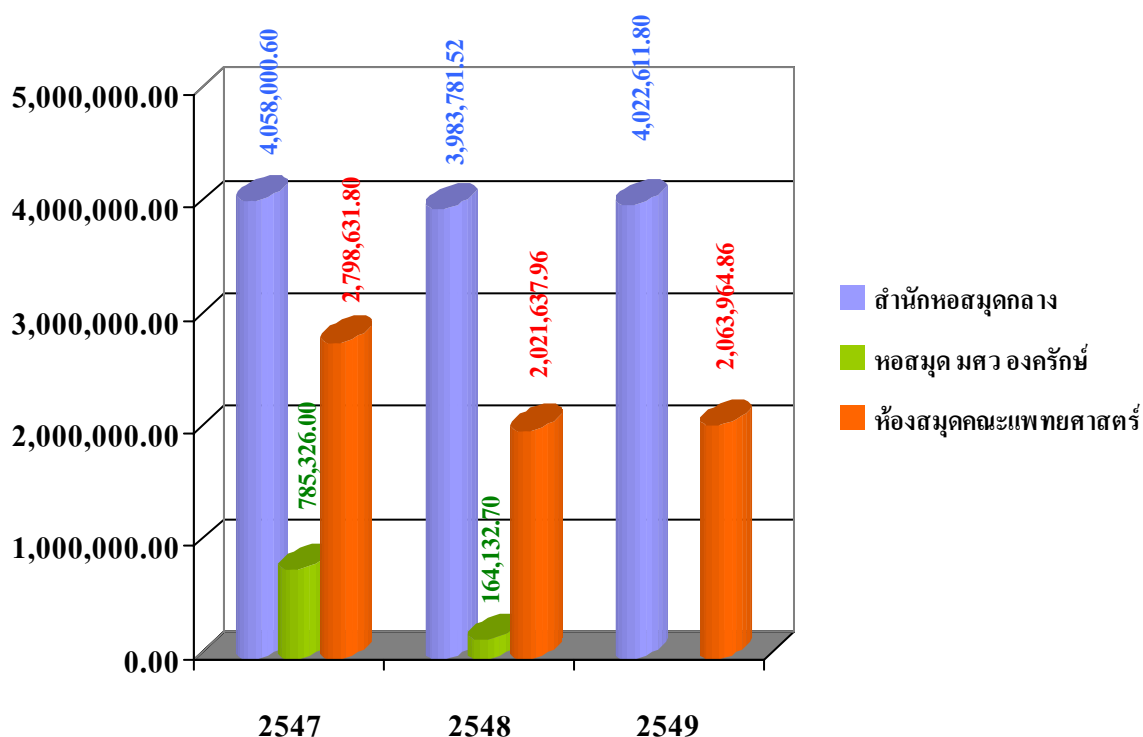



● **งบเงินอุดหนุน (งบประมาณแผ่นดิน)**

▼ **โครงการเร่งรัดผลิตบัณฑิตสาขาวิชาที่ขาดแคลน สาขาแพทยศาสตร์**

หน่วยงาน	2547	2548	2549
สำนักหอสมุดกลาง	612,127.15	608,609.40	-
- หนังสือ	612,127.15	576,218.40	-
- วารสาร	-	32,391.00	-
หอสมุด มศว องค์กรักษ์		140,177.30	-
- หนังสือ	ไม่ได้จัดสรรให้	105,726.30	-
- วารสาร	-	34,451.00	-

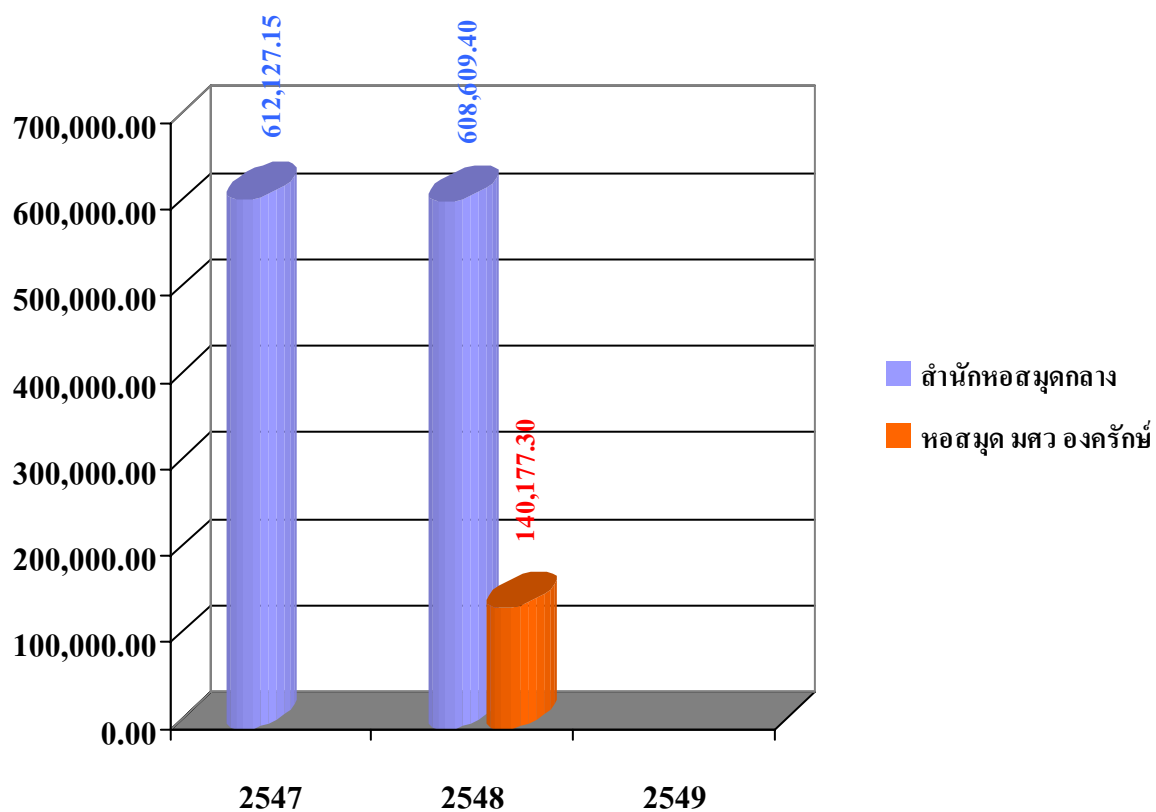

▼ **โครงการเร่งรัดผลิตบัณฑิตสาขาวิชาที่ขาดแคลน สาขาวิทยาศาสตร์**

หน่วยงาน	2547	2548	2549
สำนักหอสมุดกลาง	-	-	432,048.70
- หนังสือ	-	-	368,909.70
- วารสาร / หนังสือพิมพ์	-	-	63,139.00
หอสมุด มศว องค์กรักษ์			218,474.96
- หนังสือ	-	-	218,474.96
- วารสาร	-	-	-

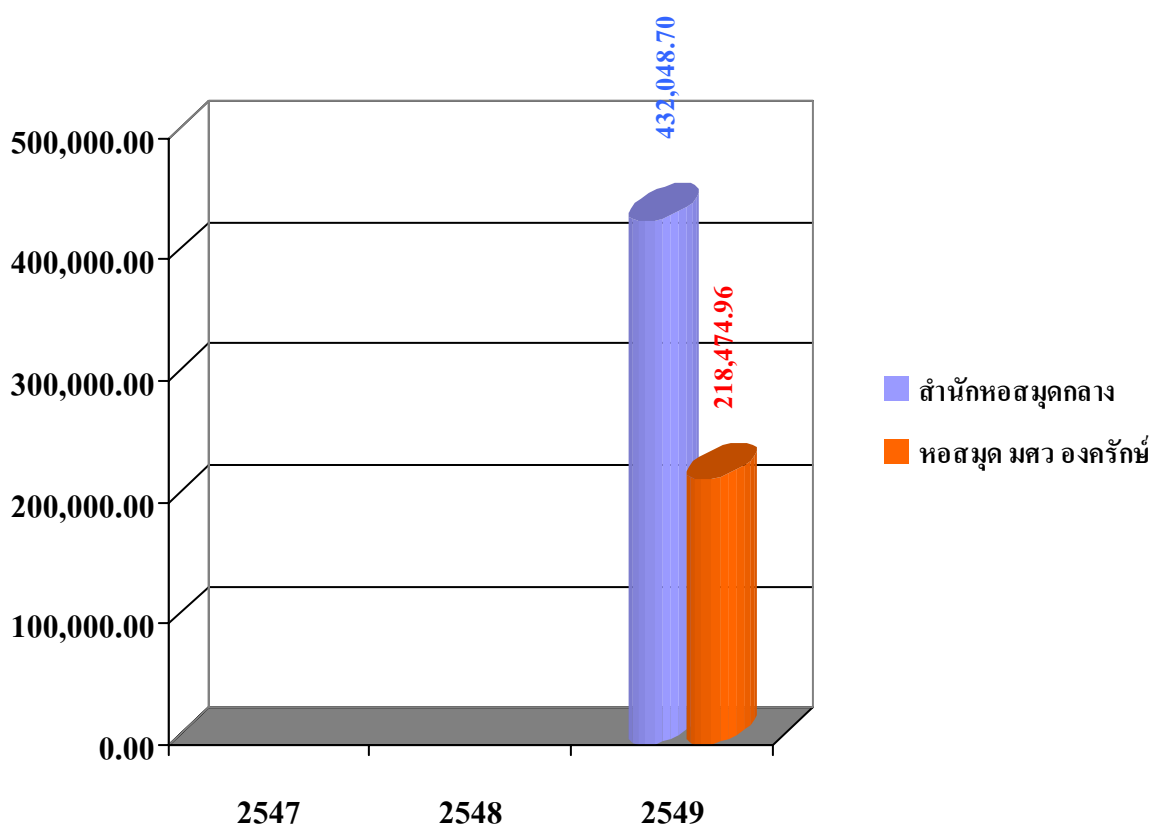

● **งบประมาณเงินรายได้**

หน่วยงาน	2547	2548	2549
<b>สำนักหอสมุดกลาง</b>	<b>3,476,092.88</b>	<b>2,802,298.93</b>	<b>1,592,645.54</b>
- หนังสือ	3,382,445.88	2,737,682.93	1,123,463.31
- วารสาร / หนังสือพิมพ์	93,647.00	64,616.00	469,182.23
<b>หอสมุด มศว องค์กรักษ์</b>	<b>2,042,087.94</b>	<b>2,695,290.83</b>	<b>1,562,229.67</b>
- หนังสือ	1,225,370.85	2,174,904.80	899,892.00
- วารสาร / หนังสือพิมพ์	816,717.09	520,386.03	662,337.67
<b>ห้องสมุดคณะแพทยศาสตร์</b>		<b>503,232.56</b>	<b>500,141.10</b>
- หนังสือ	ไม่ได้จัดสรรให้	99,827.10	500,141.10
- วารสาร	-	403,405.46	-

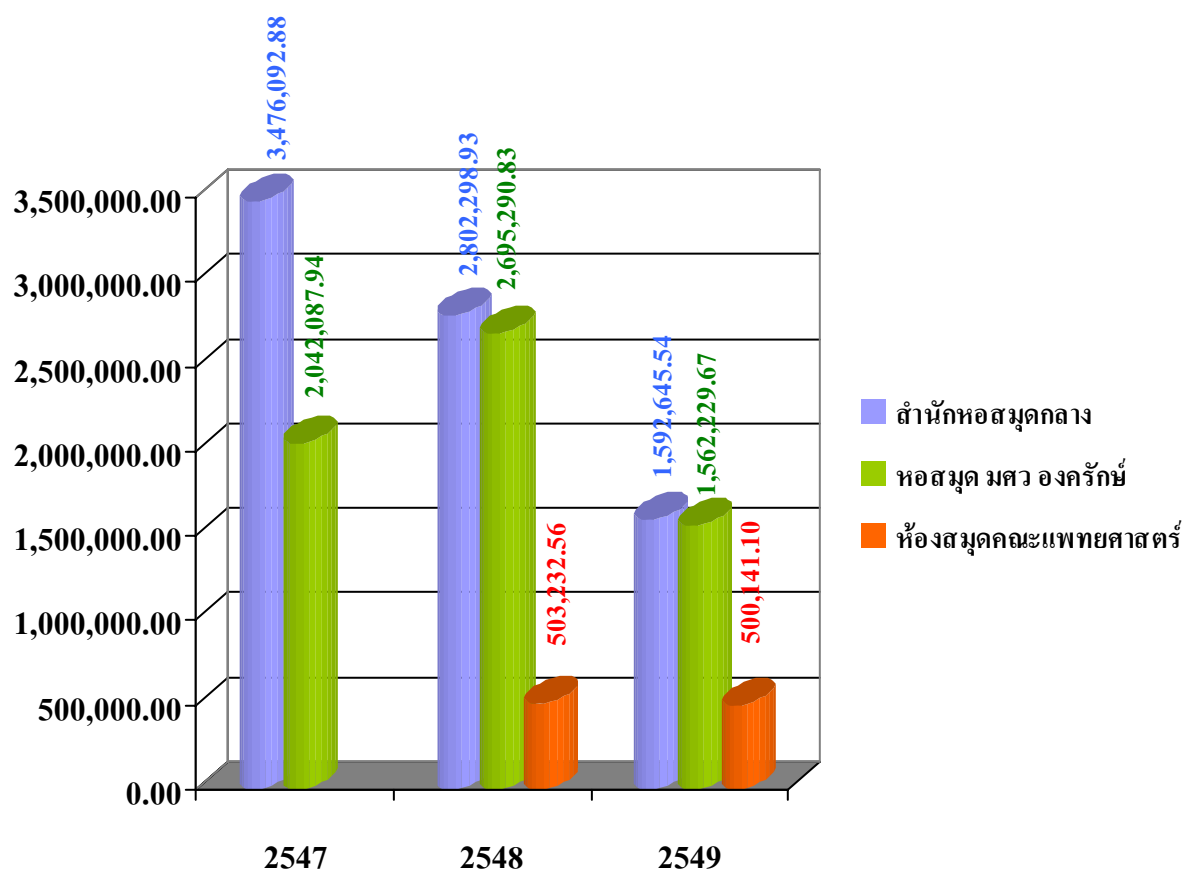

**การใช้เงินงบประมาณแผ่นดินและงบประมาณเงินรายได้  
เพื่อการจัดซื้อหนังสือ วารสารและหนังสือพิมพ์  
ปีงบประมาณ 2549**

หน่วยงาน	งบประมาณ แผ่นดิน	งบประมาณ เงินรายได้	งบเงิน อุดหนุน	รวม
<b>สำนักหอสมุดกลาง</b>	<b>4,022,611.80</b>	<b>1,592,645.54</b>	<b>432,048.70</b>	<b>6,047,306.04</b>
หนังสือ	230,388.65	1,123,463.31	368,909.70	1,722,761.66
วารสาร / หนังสือพิมพ์	3,792,223.15	469,182.23	63,139.00	4,324,544.38
<b>หอสมุด มศว องค์กรฯ</b>	<b>-</b>	<b>1,562,229.67</b>	<b>218,474.96</b>	<b>1,780,704.63</b>
หนังสือ	-	899,892.00	218,474.96	1,118,366.96
วารสาร / หนังสือพิมพ์	-	662,337.67	-	662,337.67
<b>ห้องสมุดคณะแพทยศาสตร์</b>	<b>2,063,964.86</b>	<b>500,141.10</b>	<b>-</b>	<b>2,564,105.96</b>
หนังสือ	-	500,141.10	-	500,141.10
วารสาร / หนังสือพิมพ์	2,063,964.86	-	-	2,063,964.86
<b>รวมใช้ไปทั้งสิ้น</b>	<b>6,086,576.66</b>	<b>3,655,016.31</b>	<b>650,523.66</b>	<b>10,392,116.63</b>

▼ **การใช้เงินงบประมาณและงบรายได้  
เพื่อการจัดซื้อหนังสือ วารสารและหนังสือพิมพ์  
ปีงบประมาณ 2549**

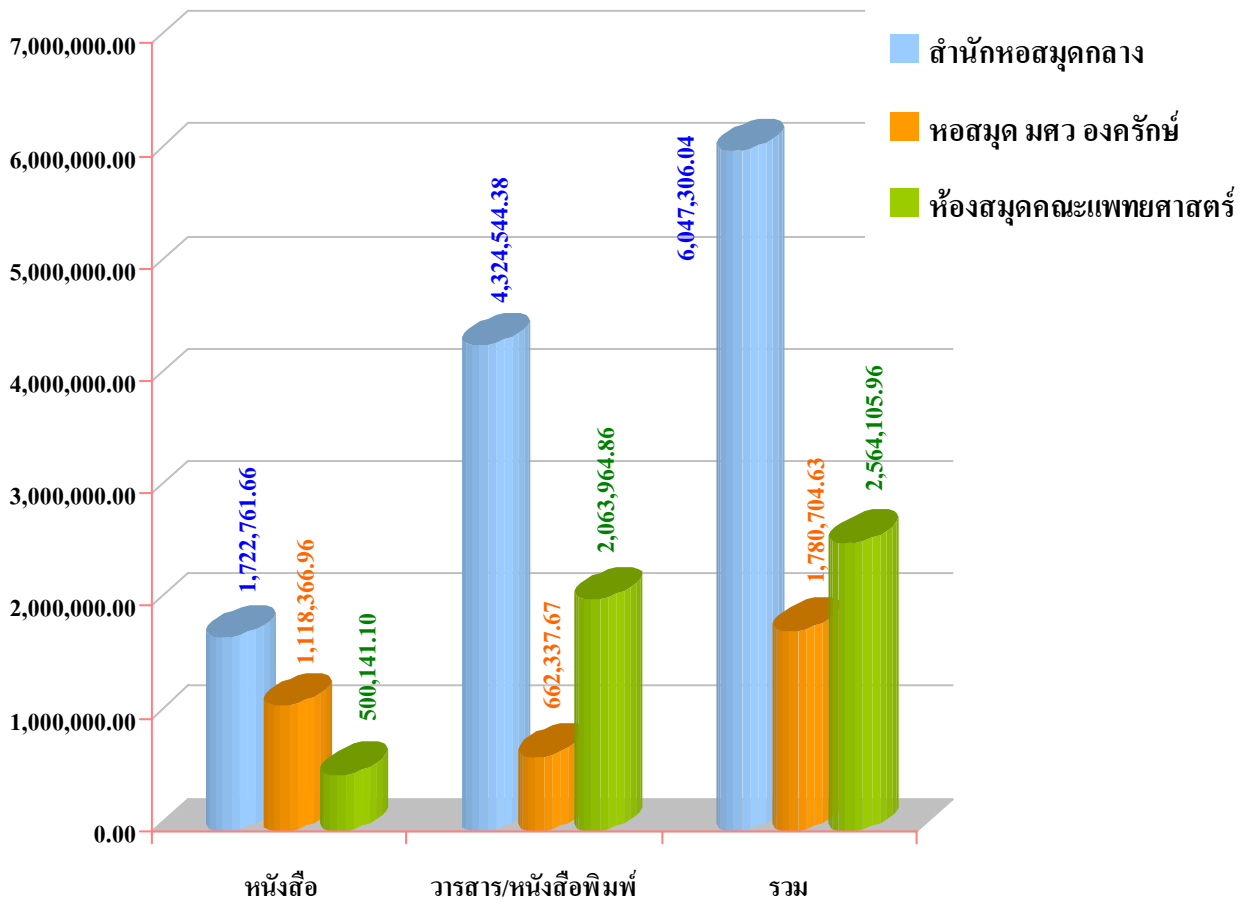

**การใช้เงินค่าหนังสือ/วารสารของคณะ/สำนัก/ภาควิชา  
ปีงบประมาณ 2549 (ตุลาคม 2548 – กันยายน 2549)**

ลำดับ ที่	คณะ/สำนัก/ภาควิชา	หนังสือภาษาไทย			หนังสือภาษาอังกฤษ			รวม ค่าหนังสือ	วารสารภาษาอังกฤษ		รวมเงิน จำนวนเงิน
		ชื่อเรื่อง	เล่ม	จำนวนเงิน	ชื่อเรื่อง	เล่ม	จำนวนเงิน		ชื่อเรื่อง	จำนวนเงิน	
<b>สำนักหอสมุดกลาง</b>											
1	คณะศิลปกรรมศาสตร์	67	174	15,995.10	37	37	54,762.90	70,758.00	27	132,972.63	203,730.63
2	สถาบันวิจัยพฤติกรรมศาสตร์	10	12	2,331.00	6	6	8,356.30	10,687.30	14	273,271.63	283,958.93
3	สำนักหอสมุดกลาง	413	474	90,330.80	12	12	12,272.20	102,603.00	5	46,695.60	149,298.60
4	สำนักคอมพิวเตอร์	100	103	22,581.45	1	1	1,494.00	24,075.45	0	-	24,075.45
5	คณะทันตแพทยศาสตร์	6	7	3,705.00	33	33	124,257.30	127,962.30	26	537,273.23	665,235.53
6	สถาบันพัฒนาการท่องเที่ยวฯ	10	22	4,173.60	32	63	135,794.96	139,968.56	4	90,162.16	230,130.72
7	คณะศึกษาศาสตร์	215	270	51,904.85	98	98	171,250.90	223,155.75	50	650,941.59	874,0097.34
8	บัณฑิตวิทยาลัย	4	17	4,280.00	4	4	5,229.00	9,509.00	12	269,957.11	279,466.11
9	คณะพลศึกษา	83	91	18,599.90	12	12	25,568.80	44,168.70	8	124,958.94	169,127.64
10	สำนักทดสอบทางการศึกษาฯ	0	0	-	0	0	-	-	0	-	-
11	คณะมนุษยศาสตร์	352	394	66,005.65	157	158	204,736.15	270,741.80	49	529,382.62	800,124.42
12	คณะวิทยาศาสตร์	159	181	45,672.80	153	154	355,906.90	401,579.70	52	1,049,221.08	1,480,800.78
13	คณะสังคมศาสตร์	557	578	12,189.35	84	85	121,932.95	243,122.30	30	315,990.02	559,112.32
14	คณะแพทยศาสตร์	52	63	11,896.00	6	6	5,154.30	17,050.30	0	-	17,050.30
15	ศูนย์พิทักษ์	1	1	135.00	9	9	42,264.00	42,399.00	4	99,205.68	141,604.68
	<b>รวม</b>	<b>2,029</b>	<b>2,387</b>	<b>458,800.50</b>	<b>644</b>	<b>678</b>	<b>1,268,980.66</b>	<b>1,727,781.16</b>	<b>281</b>	<b>4,150,032.29</b>	<b>5,877,813.45</b>
<b>หอสมุด มศว องค์กริย์</b>											
16	คณะพยาบาลศาสตร์	478	788	214,614.05	26	27	56,197.80	270,811.85	7	52,112.37	322,924.22
17	คณะพลศึกษา	69	102	19,549.40	16	16	22,099.20	41,648.60	8	235,792.82	277,441.42
18	คณะเภสัชศาสตร์	56	80	16,129.35	5	5	7,264.80	23,394.15	4	138,528.96	161,923.11
19	คณะวิศวกรรมศาสตร์	484	632	127,502.50	95	97	220,622.40	348,124.90	5	95,788.12	443,913.02
20	คณะสหเวชศาสตร์	33	53	10,264.85	-	-	-	10,264.85	5	59,503.40	69,768.25
21	หอสมุด มศว องค์กริย์	1,515	1,798	323,059.81	103	105	94,247.30	417,307.11	-	-	417,307.11
	<b>รวม</b>	<b>2,635</b>	<b>4,353</b>	<b>711,119.96</b>	<b>245</b>	<b>250</b>	<b>400,431.50</b>	<b>1,111,551.46</b>	<b>29</b>	<b>581,725.67</b>	<b>1,693,277.13</b>
<b>ห้องสมุดคณะแพทยศาสตร์*</b>											
27	คณะแพทยศาสตร์	24	87	40,980.00	132	229	459,161.40	500,141.40	-	-	-
	<b>รวมเป็นเงินทั้งสิ้น</b>	<b>4,688</b>	<b>6,827</b>	<b>1,210,900.46</b>	<b>1021</b>	<b>1157</b>	<b>2,128,573.56</b>	<b>3,339,474.02</b>	<b>310.00</b>	<b>4,731,757.96</b>	<b>7,571,090.58</b>

## การบริการสารสนเทศ

### ● การบริการทรัพยากรสารสนเทศ

สำนักหอสมุดกลาง มีทรัพยากรสารสนเทศในรูปแบบต่างๆ เพื่อให้บริการแก่ผู้ใช้งาน รวมทั้งสิ้น ดังนี้

ประเภทของทรัพยากรสารสนเทศ	สำนักหอสมุดกลาง			หอสมุด มศว องค์กรักษ์			ห้องสมุดคณะแพทยศาสตร์		
	2547	2548	2549	2547	2548	2549	2547	2548	2549
หนังสือภาษาไทย (เล่ม)	170,518	176,042	190,344	69,092	135,883	146,695	5,976	188	363
หนังสือภาษาต่างประเทศ (เล่ม)	87,280	87,993	89,956	32,376	56,359	56,768	8,842	692	537
หนังสือเก่าที่มีผู้ใช้น้อย (เล่ม)	8,898	13,983	13,958	43,248	51,864	53,539	-	-	-
ปฏิญานินพธ์ (เล่ม)	47,553	49,500	54,877	3,604	6,159	7,611	-	-	-
วารสารภาษาไทย (ชื่อเรื่อง)	132	440	541	72	70	70	8	8	10
วารสารภาษาต่างประเทศ (ชื่อเรื่อง)	296	300	862	43	27	29	98	71 + ฐานข้อมูลวารสาร 1 ฐาน	67 + ฐานข้อมูลวารสาร 1 ฐาน
หนังสือพิมพ์ภาษาไทย (ชื่อเรื่อง)	19	17	17	10	9	9	4	4	4
หนังสือพิมพ์ภาษาต่างประเทศ (ชื่อเรื่อง)	4	2	2	1	1	1	-	1	1
โสตทัศนวัสดุ	12,628	15,816	17,133	3,584	-	7,270	202	8	78

\* หอสมุด มศว องค์กรักษ์ เก็บสถิติเป็นจำนวนฉบับ

## ● การบริการฐานข้อมูล

สำนักหอสมุดกลาง ให้บริการฐานข้อมูล 3 ประเภท ดังนี้

### 1. ฐานข้อมูลของสำนักหอสมุดกลาง

1.1 ฐานข้อมูลทรัพยากรสารสนเทศ (OPAC) เป็นรายการสืบค้นทางบรรณานุกรมวัสดุและสิ่งพิมพ์ทุกประเภทของห้องสมุด

1.2 ฐานข้อมูลปริญาานิพนธ์ของนิสิตระดับบัณฑิตศึกษาของ มศว ถึงปี 2545

### 2. ฐานข้อมูลออนไลน์

2.1 Reference database เป็นฐานข้อมูลที่ใช้ร่วมกันระหว่างห้องสมุดสถาบันอุดมศึกษาในโครงการพัฒนาเครือข่ายระบบห้องสมุดในประเทศไทย (Thailand Library Integrated System – ThaiLIS) ได้แก่

- ProQuest ฐานข้อมูลปริญาานิพนธ์ของบริษัท UMI ซึ่งประกอบด้วยฐานข้อมูลวิทยานิพนธ์ทุกสาขาวิชาในระดับปริญญาโทและปริญญาเอก โดยมีฐานข้อมูลบรรณานุกรม ตั้งแต่ปี ค.ศ. 1861 ฐานข้อมูลสาระสังเขป ตั้งแต่ปี ค.ศ. 1981 และมีข้อมูลเพิ่มเติมอีก 24 หน้า ตั้งแต่ ค.ศ. 1997 ถึงปัจจุบัน นอกจากนั้นยังสามารถสั่งซื้อฉบับเต็มเล่มที่ต้องการได้ด้วย

- ScienceDirect ฐานข้อมูลบทความในสาขาวิทยาศาสตร์และเทคโนโลยี วิทยาศาสตร์สุขภาพ มนุษยศาสตร์ และสังคมศาสตร์ จากวารสารมากกว่า 5,500 เรื่อง ตั้งแต่ปี ค.ศ. 1995 – ปัจจุบัน โดยเป็นข้อมูลบรรณานุกรม

- H.W.Wilson ฐานข้อมูลบทความวารสารในสาขาวิทยาศาสตร์และเทคโนโลยี ชีววิทยา เกษตร ศิลปศาสตร์ การศึกษา มนุษยศาสตร์ และสังคมศาสตร์ ประกอบด้วยฐานข้อมูลบรรณานุกรม และฐานข้อมูลฉบับเต็ม

- ACM Portal ฐานข้อมูลสาขาคอมพิวเตอร์และเทคโนโลยีสารสนเทศของ ACM (Association of Computing Machinery) ซึ่งประกอบด้วยฐานข้อมูลหลัก 2 ฐาน คือ ฐานข้อมูลฉบับเต็ม และข้อมูลบรรณานุกรมของเอกสารและสิ่งพิมพ์ที่จัดพิมพ์โดย ACM (The ACM Digital Library) ได้แก่ วารสาร นิตยสาร รายงานการประชุม และจดหมายข่าว

- Lexis/Nexis ฐานข้อมูลข่าวและหนังสือพิมพ์ นิตยสาร วิทยุและโทรทัศน์ที่ครอบคลุมทางด้านกฎหมาย ธุรกิจการเงิน ข้อมูลบริษัท และวิจัยการตลาด

- IEEE ฐานข้อมูลสิ่งพิมพ์ของ The Institute of Electrical and Electronics Engineers (IEEE) และ Institution of Electronics Engineers (IEE) จำนวนมากกว่า 12,000 รายการ ได้แก่ Aslan วารสาร รายงานการประชุม และเอกสารมาตรฐานตั้งแต่ปี 1988 - ปัจจุบัน ได้จากฐานข้อมูลนี้เป็นเอกสารฉบับเต็มทั้งหมด



- NetLibrary ebooks เป็นหนังสืออิเล็กทรอนิกส์ของบริษัท เบสท์ บুকส์ ออนไลน์  
จำนวน 9,205 ชื่อเรื่อง

- Kluwer Online eBooks เป็นหนังสืออิเล็กทรอนิกส์ในสาขาวิชาต่าง ๆ

- Dissertations Full Text in PDF format เป็นวิทยานิพนธ์อิเล็กทรอนิกส์

2.2 ฐานข้อมูลที่สร้างขึ้นโดยความร่วมมือของสมาชิกในพัฒนาเครือข่ายระบบ  
ห้องสมุดในประเทศไทย (Thailand Library Integrated System – ThaiLIS) ได้แก่

- ฐานข้อมูลสหบรรณานุกรมห้องสมุดมหาวิทยาลัย/สถาบัน (Union Catalog)

- ฐานข้อมูลวิทยานิพนธ์ห้องสมุดมหาวิทยาลัย/สถาบัน (Digital Collection)

3. ฐานข้อมูลที่บอกรับเอง ได้แก่ ProQuest Medical ซึ่งเป็นฐานข้อมูลด้านการแพทย์ที่  
ห้องสมุดคณะแพทยศาสตร์บอกรับเป็นสมาชิก

4. ฐานข้อมูลทดลองใช้ (Trial database)

4.1 IOP electronic journals บทความวารสารสาขาฟิสิกส์ ให้ทดลองใช้ตั้งแต่  
เดือนเมษายน 2548 เป็นต้นมา

4.2 ฐานข้อมูลฉบับเต็มของ EBSCO Publishing ให้ทดลองใช้ตั้งแต่เดือนพฤษภาคม  
2548 เป็นต้นมา

**สถิติการให้บริการของสำนักหอสมุดกลาง  
หอสมุด มศว องค์กรฯ และห้องสมุดคณะแพทยศาสตร์ ปี 2547 - 2549**

ประเภทการให้บริการ	สำนักหอสมุดกลาง			หอสมุด มศว องค์กรฯ			ห้องสมุดคณะแพทยศาสตร์		
	2547	2548	2549	2547	2548	2549	2547	2548	2549
จำนวนผู้ใช้บริการ รวมทั้งสิ้น (คน)	918,952	772,591	776,317	180,280	182,100	283,074	98,282	114,210	77,656
จำนวนผู้ใช้บริการที่เป็นบุคลากรภายใน (คน)	896,202	752,982	758,796	179,698	181,445	282,295	98,282	114,210	77,588
จำนวนผู้ใช้บริการที่เป็นบุคคลภายนอก (คน)	22,750	19,609	17,503	582	655	779	-	-	68
บริการให้ยืม									
- หนังสือ (เล่ม)	368,972	250,651	221,486	119,015	110,920	84,467	12,784	17,719	19,718
- วารสาร (ฉบับ)	74,901	71,916	51,779	4,613	3,217	2,480	941	2,960	3,792
- จุลสาร/กฤตภาค (ฉบับ)	54	-	-	13	52	48	-	-	-
- หนังสือสำรอง (เล่ม)	179	143	5,362	857	228	610	-	-	-
- วิทยุทัศน์ (เล่ม)	96,614	68,633	61,217	4,289	2,959	2,607	-	-	-
- วิทยุทัศน์ (อ้างอิง)	-	19,000	10,151	-	-	-	-	-	-
- โสตทัศนวัสดุ (รายการ)	30,177	28,096	44,222	844	2,323	8,440	369	9,428	502
- โสตทัศนอุปกรณ์ (ครั้ง)	19,497	21,076	25,126	16,261	27,250	21,899	-	-	24
บริการสืบค้นฐานข้อมูล สำเร็จรูป (ครั้ง)	7,466	3,851	2,654	-	-	-	-	-	-
บริการสืบค้น E-Journal (ครั้ง)	-	-	-	-	-	-	113	219	187
แนะนำการใช้ห้องสมุด (คน)	1,205	10,133	15,793	4,121	3,482	2,642	-	54	81

ประเภทการให้บริการ	สำนักหอสมุดกลาง			หอสมุด มศว องค์กร			ห้องสมุดคณะแพทยศาสตร์		
	2547	2548	2549	2547	2548	2549	2547	2548	2549
บริการตอบคำถามและช่วยค้นคว้า (ครั้ง)	12,185	18,665	37,288	5,322	3,572	1,354	1,381	1,798	1,433
บริการช่วยสืบค้นข้อมูลจาก OPAC									
- บุคคลภายใน (คน)	18,310	6,001	6,111	-	-	-	-	8,030	5,992
- บุคคลภายนอก (คน)	6,888	8,554	8,206	-	-	-	-	-	-
บริการยืมระหว่างห้องสมุด	348	311	530	7	-	26	32	8	5
- ให้สถาบันอื่นยืม (ครั้ง)	107	70	376	-	-	-	-	-	5
- ยืมจากสถาบันอื่น (ครั้ง)	241	241	154	-	-	10	-	8	-
บริการถ่ายเอกสารระหว่าง ห้องสมุด (รายการ)	229	337	304	21	25	26	-	34	-
แปลงงานปริญญาณิพนธ์ / วิจัย เป็นระบบ PDF (ชื่อเรื่อง)	361	445	413	-	-	-	-	-	-
แปลงเทปวีดิทัศน์เป็น VCD (ชื่อเรื่อง)	166	179	174	-	-	45	-	-	-
นำ PDF ของปริญญาณิพนธ์ / งานวิจัยขึ้น Web (เรื่อง)	302	479	130	-	-	-	-	-	-
จำนวนผู้ใช้บริการอินเทอร์เน็ต (SALI Center) (คน)	29,197	54,015		75,496	69,182	93,390	6,460	16,425	12,327
บริการห้องโสตทัศน/ห้องประชุม / ห้องสัมมนา									
- จำนวนครั้ง	2,944	1,954	1,338	-	-	-	-	-	-
- จำนวนชั่วโมง	8,520	6,124	6,332	1,094	1,988	885	-	-	-
- จำนวนคน	80,948	67,119	58,199	1,429	971	1,446	-	-	-

**สถิติบริการฐานข้อมูล Reference database**  
**1 ตุลาคม 2548 - 30 กันยายน 2549**

ฐานข้อมูล	ครั้ง
IEEE	4,470
Proquest	15,363
H.W. Wilson	35,706
ACM	6,292
ISI Web of Science	2,632
Lexis Nexis	302

### สถิติผู้เข้าใช้บริการห้องสมุด ปีงบประมาณ 2547 - 2549

เดือน / ปี	สำนักหอสมุดกลาง			หอสมุด มศว องค์กรฯ			ห้องสมุดคณะแพทยศาสตร์		
	2547	2548	2549	2547	2548	2549	2547	2548	2549
ตุลาคม	84,940	45,014	38,819	14,715	9,231	10,554	11,940	9,758	10,009
พฤศจิกายน	67,138	69,023	67,520	12,125	17,944	36,705	11,432	8,999	11,346
ธันวาคม	75,758	61,654	71,779	14,729	16,068	30,681	9,740	8,974	11,339
มกราคม	88,142	58,955	64,667	14,307	16,868	34,724	8,450	8,079	1,309
กุมภาพันธ์	91,474	69,786	69,768	14,276	20,573	36,191	8,594	6,685	1,109
มีนาคม	73,302	53,533	43,776	11,829	6,815	9,217	11,942	10,534	1,233
เมษายน	42,743	44,272	35,905	2,443	3,467	4,988	10,340	8,365	1,993
พฤษภาคม	44,272	40,128	36,597	4,047	2,947	6,989	10,244	9,179	8,037
มิถุนายน	84,940	74,733	62,130	22,824	18,576	22,377	9,734	11,357	6,728
กรกฎาคม	90,418	83,093	89,878	22,514	23,942	32,030	9,342	9,888	8,793
สิงหาคม	80,346	84,268	95,787	17,667	20,126	28,580	10,423	11,034	7,796
กันยายน	95,191	88,132	99,691	28,804	24,888	30,038	9,942	11,358	7,970
รวม	918,952	772,591	776,317	180,280	181,445	283,074	122,123	114,210	77,656
เฉลี่ยการเข้าใช้ต่อวัน	2,517	2,117	2,127	494	497	858	335	313	213

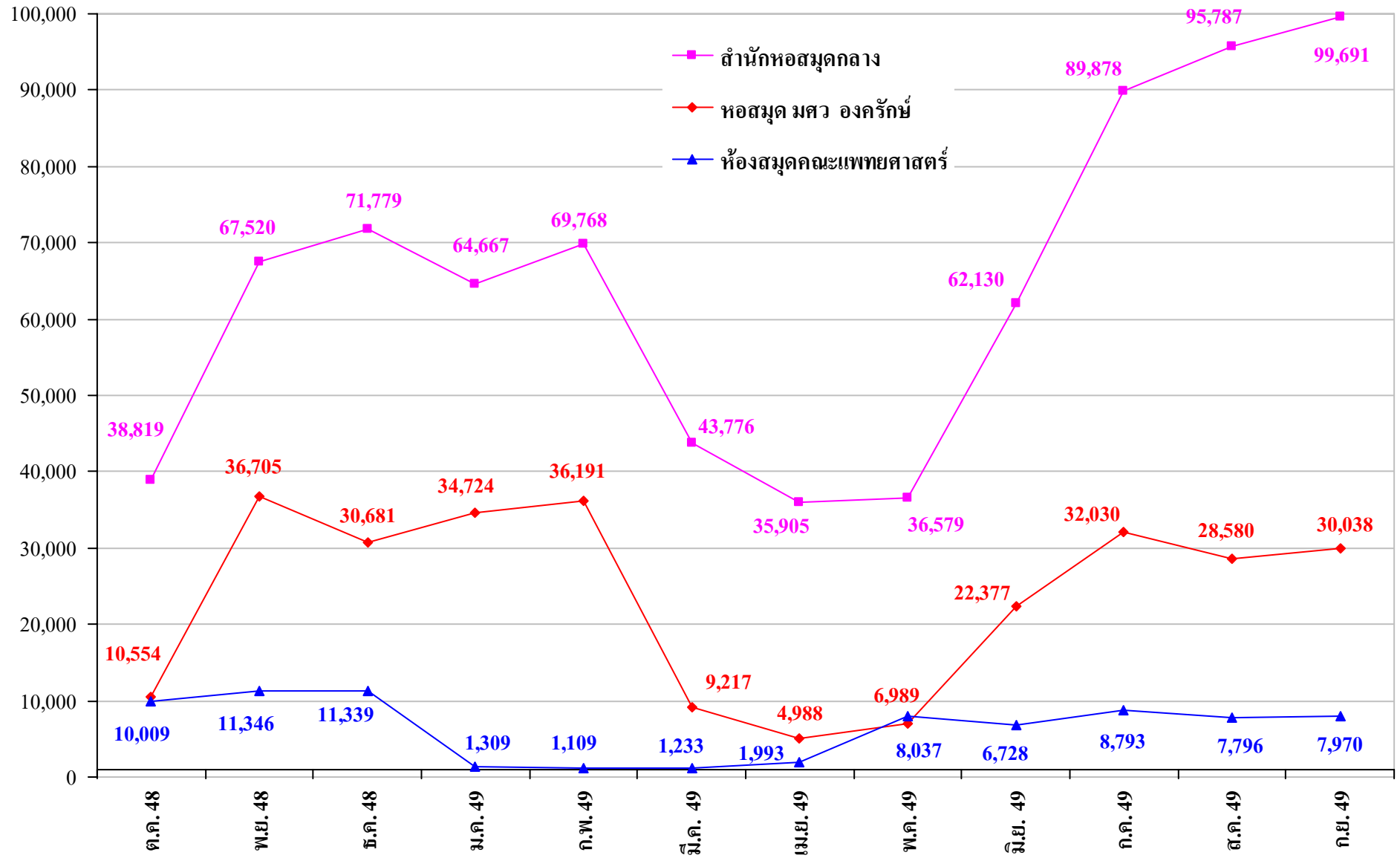

## การบริการวิชาการแก่สังคมและชุมชน

การบริการวิชาการแก่สังคมและชุมชน เป็นภารกิจหนึ่งที่สำนักหอสมุดกลาง ได้ให้ความสำคัญ นอกเหนือจากการให้บริการทรัพยากรสารสนเทศของห้องสมุด ซึ่งในปีงบประมาณ 2549 ได้มีกิจกรรมในด้านต่างๆ ดังนี้

### ● การบริการห้องสมุดแก่บุคคลภายนอก

สำนักหอสมุดกลาง ห้องสมุดคณะแพทยศาสตร์ และหอสมุด มศว องค์กรฯ ได้เปิดโอกาสให้ประชาชน นักเรียน นักศึกษา นักวิชาการ และบุคคลทั่วไปสามารถเข้าใช้บริการ เพื่อศึกษาค้นคว้าข้อมูลภายในห้องสมุดได้ ตลอดจนสามารถใช้บริการสืบค้นข้อมูลจากฐานข้อมูลสำเร็จรูปที่สำนักหอสมุดกลาง จัดไว้ให้บริการ แต่ไม่อนุญาตให้ยืมทรัพยากรสารสนเทศออกจากห้องสมุด

### ● การบริการวิชาการแก่ชุมชน

ในปีงบประมาณ 2549 สำนักหอสมุดกลางได้ให้การบริการทางวิชาการแก่ชุมชน ดังนี้

ลำดับที่	วัน เดือน ปีที่จัด	โครงการ	หน่วยงานที่จัด	ค่าใช้จ่าย
1	13 มีนาคม - 31 พฤษภาคม 2549	การจัดและดำเนินงานห้องสมุดโรงเรียนกุศลวิทยา จังหวัดสมุทรสาคร	สำนักหอสมุดกลาง	ได้รับการสนับสนุนจากกลุ่มสาริกา 120,000 บาท
2	16 มีนาคม 2549	โครงการฝึกอบรมการใช้เว็บไซต์ สำนักหอสมุดกลาง ให้แก่ ชมรมผู้สูงอายุ มศว	สำนักหอสมุดกลาง	ใช้งบประมาณเงินรายได้ 275 บาท
3	23 มีนาคม 2549	โครงการฝึกอบรมการใช้คอมพิวเตอร์เบื้องต้น ให้แก่ ชมรมผู้สูงอายุ มศว	สำนักหอสมุดกลาง	ใช้งบประมาณเงินรายได้ 3,100 บาท
4	3 เมษายน - 30 กันยายน 2549	โครงการพัฒนาห้องสมุดโรงเรียนสุเหร่าบ้านดอน	สำนักหอสมุดกลาง	ได้รับเงินสนับสนุนจากกองทุน ศ.ดร. สูดใจ เหล่าสุนทร 20,000 บาท
5	24 เมษายน 2549	โครงการฝึกอบรมการสืบค้นทรัพยากรสารสนเทศออนไลน์ ให้แก่นิสิต โครงการบัณฑิตคืนถิ่น	สำนักหอสมุดกลาง	ใช้งบประมาณเงินรายได้ 3,330 บาท
6	16 พฤษภาคม 2549	โครงการพัฒนาความรู้ผู้ลงทุนเรื่อง “ตลาดเงิน ตลาดทุน”	สำนักหอสมุดกลาง	ได้รับการสนับสนุนเงินจากตลาดหลักทรัพย์แห่งประเทศไทย

ลำดับ ที่	วัน เดือนปี ที่จัด	โครงการ	หน่วยงานที่จัด	ค่าใช้จ่าย
7	24 พฤษภาคม 2549	โครงการฝึกอบรมการใช้เว็บไซต์ สำนักหอสมุดกลาง ให้แก่ คณาจารย์ และบุคลากร โรงเรียนสาธิต มศว ประสานมิตร (ฝ่ายมัธยม)	สำนักหอสมุดกลาง	ใช้งบประมาณเงินรายได้ 570 บาท
8	24 เมษายน 2549	โครงการห้องสมุดในฝัน ให้แก่ครู อาจารย์ บุคลากร และประชาชน	หอสมุด มศว องค์กรักษ์	ได้รับเงินสนับสนุนจาก บริษัท พี.บี.ฟอร์ บู้คส์ (ปทุมธานี) จำกัด 2,500 บาท บริษัท ทีโนะควินียะ บู้คส์โตร์ (ประเทศไทย) จำกัด 2,500 บาท ศูนย์หนังสือมหาวิทยาลัย ธรรมศาสตร์ 500 บาท ศูนย์หนังสือจุฬาลงกรณ์ มหาวิทยาลัย มอบอุปกรณ์
9	มิถุนายน - ตุลาคม 2549	โครงการพัฒนาศูนย์การเรียนรู้ ห้องสมุดโรงเรียนมงคลวิทยา โรงเรียนพระปริยัติธรรม แผนกสามัญ ศึกษาสำหรับสามเณรวัดมงคลวิทยา จังหวัดระยอง	สำนักหอสมุดกลาง	ได้รับเงินสนับสนุนจากศูนย์ ส่งเสริมและพัฒนาพลัง แผ่นดินเชิงคุณธรรม 500,000 บาท และ กลุ่มสาริกา 25,000 บาท
10	6 กันยายน 2549	โครงการพัฒนาความรู้ผู้ลงทุน สถาบัน พัฒนาความรู้ตลาดทุน หลักสูตร “เงินทองต้องใส่ใจ” ให้แก่อาจารย์ นิสิตและบุคลากร มหาวิทยาลัย ศรีนครินทรวิโรฒ องค์กรักษ์	หอสมุด มศว องค์กรักษ์	ได้รับการสนับสนุนเงิน จากตลาดหลักทรัพย์แห่ง ประเทศไทย



### ● การเข้าเยี่ยมชมและศึกษางานด้านห้องสมุด

ในปีงบประมาณ 2549 สำนักหอสมุดกลาง หอสมุด มหาวิทยาลัยศรีนครินทรวิโรฒ องค์กรักษ์ และห้องสมุดคณะแพทยศาสตร์ ได้ให้การต้อนรับผู้มาเยี่ยมชมและขอศึกษางานของหน่วยงาน ทั้งภายในและภายนอกมหาวิทยาลัยดังนี้

#### ▼ สำนักหอสมุดกลาง

ลำดับที่	วัน เดือน ปี	หน่วยงาน	จำนวนคน
1.	6 ธันวาคม 2548	นักศึกษาระดับบัณฑิตศึกษา สาขาวิจัยและประเมินผลการศึกษา มหาวิทยาลัยราชภัฏอุบลราชธานี	46 คน
2.	9 ธันวาคม 2548	นักศึกษาระดับหลักสูตรศึกษาศาสตรมหาบัณฑิต สาขาวิชาการบริหารการศึกษา วิทยาลัยโปลีเทคนิคภาคตะวันออกเฉียงเหนือ	40 คน
3.	29 ธันวาคม 2548	อาจารย์ผู้ควบคุมและนักศึกษาโปรแกรมวิชาบรรณารักษศาสตร์และสารนิเทศศาสตร์ คณะมนุษยศาสตร์และสังคมศาสตร์ มหาวิทยาลัยราชภัฏพระนคร	31 คน
4.	18 มกราคม 2549	นักศึกษาระดับปริญญาโท สาขาบริหารการศึกษา คณะครุศาสตร์ มหาวิทยาลัยราชภัฏจอมบึง	29 คน
5.	19 มกราคม 2549	นักศึกษาฝึกงานที่หอสมุด มศว องค์กรักษ์ และบุคลากรที่ปฏิบัติงานที่หอสมุด มศว องค์กรักษ์	10 คน
6.	24 มกราคม 2549	นักศึกษาระดับบัณฑิตศึกษา หลักสูตรครุศาสตรมหาบัณฑิต สาขาการบริหารการศึกษา และหลักสูตรศิลปศาสตรมหาบัณฑิต สาขายุทธศาสตร์การพัฒนา	56 คน
7.	24 มกราคม 2549	อาจารย์และนักศึกษาระดับบัณฑิตศึกษา สาขาหลักสูตรและการสอน มหาวิทยาลัยราชภัฏสกลนคร	45 คน
8.	9 กุมภาพันธ์ 2549	นักศึกษาโปรแกรมวิชาการศึกษาลุ่มวัย คณะครุศาสตร์ มหาวิทยาลัยราชภัฏราชนครินทร์	33 คน
9.	17 กุมภาพันธ์ 2549	นิสิตระดับปริญญาตรี วิชาเอกบรรณารักษศาสตร์และสารนิเทศศาสตร์ ภาควิชาบรรณารักษศาสตร์และสารนิเทศศาสตร์ คณะมนุษยศาสตร์ มหาวิทยาลัยศรีนครินทรวิโรฒ ที่เรียนรายวิชา บส 314 การจัดการสื่อโสตทัศน์	29 คน
10.	17 กุมภาพันธ์ 2549	นิสิตระดับปริญญาตรี วิชาเอกบรรณารักษศาสตร์และสารนิเทศศาสตร์ ภาควิชาบรรณารักษศาสตร์และสารนิเทศศาสตร์ คณะมนุษยศาสตร์ มหาวิทยาลัยศรีนครินทรวิโรฒ ที่เรียนรายวิชา บส 311 การทำรายการทรัพยากรสารสนเทศ	29 คน
11.	1 มีนาคม 2549	นักเรียนชั้นอนุบาล 3 และคณะครูโรงเรียนรุ่งรอง	13 คน

ลำดับที่	วัน เดือน ปี	หน่วยงาน	จำนวนคน
12.	7 มีนาคม 2549	นักศึกษาเกาหลีมหาวิทยาลัยพูซาน ภาษาและกิจการต่างประเทศ	6 คน
13.	8 มีนาคม 2549	นักศึกษาระดับปริญญาโท สาขาการพัฒนาลัทธิและการเรียนการสอน รุ่นที่ 6 คณะครุศาสตร์ มหาวิทยาลัยราชภัฏอุบลราชธานี	50 คน
14.	11 มีนาคม 2549	อาจารย์และนักศึกษาระดับบัณฑิตศึกษา หลักสูตรครุศาสตรมหาบัณฑิต สาขาหลักสูตรและการสอน รุ่นที่ 1-2 มหาวิทยาลัยราชภัฏพิบูลสงคราม	40 คน
15.	17 มีนาคม 2549	บุคลากรงานห้องสมุดคณะศึกษาศาสตร์ มหาวิทยาลัยเชียงใหม่	6 คน
16.	23 มีนาคม 2549	คณะทำงานข่างแผนแม่บทเทคโนโลยีสารสนเทศและการสื่อสาร มศว พ.ศ. 2550-2553	14 คน
17.	5 เมษายน 2549	นักศึกษาระดับปริญญาโท สาขาเทคโนโลยีและสื่อสารการศึกษา บัณฑิตวิทยาลัย มหาวิทยาลัยราชภัฏจันทรเกษม	45 คน
18.	24 เมษายน 2549	ผู้เข้ารับการอบรมหลักสูตร “การวิจัยทางการศึกษา” รุ่นที่ 16 สำนักทดสอบทางการศึกษาและจิตวิทยา มศว	36 คน
19.	23 - 26 เมษายน 2549	นักศึกษาระดับปริญญาโท สาขาการพัฒนาลัทธิและเรียนการสอน วิทยาลัยโปลีเทคนิคภาคตะวันออกเฉียงเหนือ	17 คน
20.	2 พฤษภาคม 2549	นักศึกษาระดับบัณฑิตวิทยาลัย สาขาการบริหารการศึกษา โครงการจัดตั้งบัณฑิตวิทยาลัย มหาวิทยาลัยราชภัฏสกลนคร	50 คน
21.	3 พฤษภาคม 2549	นักศึกษาระดับปริญญาโท หลักสูตรครุศาสตรมหาบัณฑิต สาขาการบริหารการศึกษา มหาวิทยาลัยราชภัฏสุราษฎร์ธานี	24 คน
22.	24 มิถุนายน 2549	กองวิเทศสัมพันธ์ มศว นำोकันตุกะจาก Michigan State University ประเทศสหรัฐอเมริกา	3 คน
23.	27 มิถุนายน 2549	นักศึกษามหาวิทยาลัยฮันกุก ภาษาและกิจการต่างประเทศ มหาวิทยาลัยพูซาน ภาษาและกิจการต่างประเทศ	18 คน
24.	14 กรกฎาคม 2549	นักศึกษาระดับบัณฑิตศึกษาและอาจารย์ สำนักบัณฑิตศึกษา มหาวิทยาลัยสุโขทัยธรรมาธิราช	15 คน
25.	15 กรกฎาคม 2549	อาจารย์และนิสิตระดับปริญญาเอก สาขาภาวะผู้นำทางการบริหาร การศึกษา ภาควิชาการบริหารการศึกษา คณะศึกษาศาสตร์ มหาวิทยาลัยทักษิณ	17 คน
26.	8 สิงหาคม 2549	คณะครูโรงเรียนพิมาย	20 คน
27.	17 สิงหาคม 2549	นิสิตระดับปริญญาโท ชั้นปีที่ 2 ภาควิชาและภาคพิเศษ คณะศึกษาศาสตร์ มหาวิทยาลัยทักษิณ	40 คน
28.	23 สิงหาคม 2549	นักศึกษาระดับบัณฑิตศึกษา หลักสูตรครุศาสตรมหาบัณฑิต สาขาการบริหารการศึกษา บัณฑิตวิทยาลัย มหาวิทยาลัยราชภัฏสุราษฎร์ธานี	47 คน

ลำดับที่	วัน เดือน ปี	หน่วยงาน	จำนวนคน
29	6 กันยายน 2549	อาจารย์และนักศึกษาระดับบัณฑิตศึกษา หลักสูตรครุศาสตร มหาบัณฑิต สาขาหลักสูตรและการสอน รุ่นที่ 2-3 มหาวิทยาลัย ราชภัฏพิบูลสงคราม	45 คน
30	10 กันยายน 2549	นักศึกษสาขาวิชาการบริหารการศึกษา หลักสูตรศึกษาศาสตร มหาบัณฑิต คณะศึกษาศาสตร์ วิทยาลัยกรุงเทพธนบุรี	75 คน
31	15 กันยายน 2549	นักศึกษปริญญาโท สาขาวิชาการศึกษาพิเศษ คณะศึกษาศาสตร์ มหาวิทยาลัยเชียงใหม่	36 คน
32	20 กันยายน 2549	นิสิตปริญญาตรี วิชาเอกบรรณารักษศาสตร์และสารสนเทศศาสตร์ สาขาวิชาบรรณารักษศาสตร์และสารสนเทศศาสตร์ คณะมนุษยศาสตร์ มศว	31 คน
34	22 กันยายน 2549	นิสิตระดับปริญญาเอกและเจ้าหน้าที่ของศูนย์คอมพิวเตอร์ มหาวิทยาลัยราชภัฏบ้านสมเด็จเจ้าพระยา	25 คน
33	23 กันยายน 2549	นักศึกษสาขาวิชาการบริหารการศึกษา หลักสูตรศึกษาศาสตร มหาบัณฑิต วิทยาลัยกรุงเทพธนบุรี	25 คน
<b>รวม</b>			<b>1,036 คน</b>

### ▼ หอสมุด มหาวิทยาลัยศรีนครินทรวิโรฒ องครักษ์

ลำดับที่	วัน เดือน ปี	หน่วยงาน	จำนวนคน
1	8 พฤษภาคม 2549	อาจารย์และบุคลากรสำนักวิทยบริการและเทคโนโลยีสารสนเทศ มหาวิทยาลัยราชภัฏนครปฐม	24 คน
2	26 เมษายน 2549	นักศึกษาโปรแกรมวิชาบรรณารักษศาสตร์และสารนิเทศศาสตร์ ระดับปริญญาตรี ชั้นปีที่ 1-3 คณะมนุษยศาสตร์และ สังคมศาสตร์ มหาวิทยาลัยราชภัฏอุบลราชธานี	56 คน
3	25 พฤษภาคม 2549	คณะกรรมการประเมินคุณภาพการศึกษา คณะพยาบาลศาสตร์	-
<b>รวม</b>			<b>80 คน</b>

## การดำเนินงานศิลปวัฒนธรรม

ในปีงบประมาณ 2549 สำนักหอสมุดกลาง ได้จัดทำโครงการทำนุบำรุงศิลปวัฒนธรรม ดังนี้

ลำดับ ที่	วันเดือนปีที่จัด / จำนวนวัน	กิจกรรม	โครงการ	หน่วยงานที่จัด
1.	29 ตุลาคม 2548	พิธีถวายผ้าพระกฐินพระราชทาน ของมหาวิทยาลัย และทอดผ้าป่า หนังสือ ณ วัดพระธาตุพนม วรวิหาร จังหวัดนครพนม	พิธีถวายผ้าพระกฐินพระราชทาน ของมหาวิทยาลัยและทอดผ้าป่า หนังสือ	มหาวิทยาลัยศรีนครินทรวิโรฒ และสำนักหอสมุดกลาง
2.	5 มกราคม 2549	ทำบุญตักบาตร ถวายภัตตาหาร พระสงฆ์	โครงการประจำปี	สำนักหอสมุดกลาง
3.	11 เมษายน 2549	รดน้ำขอพรผู้ใหญ่ในวันสงกรานต์	โครงการประจำปี	สำนักหอสมุดกลาง
4.	12 เมษายน 2549	ทำบุญตักบาตรถวายภัตตาหาร พระสงฆ์ และรดน้ำขอพรผู้ใหญ่ ในวันสงกรานต์	โครงการประจำปี	หอสมุด มศว องค์กรักษ์
5.	29 มิถุนายน 2549	ถวายภัตตาหารเช้า พระภิกษุสงฆ์ และตักบาตร	งานวันศาสตราจารย์ ดร.สุดใจ เหล่าสุนทร	สำนักหอสมุดกลาง

## การพัฒนาศักยภาพนิสิต

ตามที่มหาวิทยาลัยศรีนครินทรวิโรฒ มีนโยบายจัดสรรเงินกองทุนพัฒนามหาวิทยาลัย ในส่วนของฝ่ายกิจการนิสิต ประเภทสงเคราะห์นิสิตช่วยงานในหน่วยงานต่างๆ ของมหาวิทยาลัย โดยกำหนดนโยบายให้หน่วยงานที่ได้รับจัดสรรเงินจากกองทุนต้องให้ความร่วมมือในการมอบงานที่นิสิตจะต้องได้รับความรู้ การฝึกฝนทักษะในการทำงานนั้น รวมทั้งการได้รู้จักการมีมนุษยสัมพันธ์ที่ดีต่อบุคคลอื่นและเพื่อนร่วมงาน อันเป็นแนวทางหนึ่งที่นิสิตจะได้นำประสบการณ์จากการทำงานไปใช้หลังจากสำเร็จการศึกษา เป็นการพัฒนาศักยภาพของนิสิตนอกเหนือจากความรู้ที่นิสิตได้รับจากการเรียนในวิชาของตน ซึ่งสำนักหอสมุดกลาง ได้รับการจัดสรรเงินกองทุนในโครงการจ้างนิสิตช่วยงาน ดังนี้

### ● เงินกองทุนพัฒนามหาวิทยาลัย กองกิจการนิสิต

ตั้งแต่วันที่ 1 มีนาคม - 10 พฤษภาคม 2549

- โครงการจัดเก็บหนังสือและวัสดุห้องสมุด 6 คน	ใช้เงินไป	15,200 บาท
- โครงการบริการหอสมุด มศว องค์กรักษ์ 6 คน	ใช้เงินไป	27,840 บาท

ตั้งแต่วันที่ 17 กรกฎาคม - 15 กันยายน 2549

- โครงการจัดเก็บหนังสือและวัสดุห้องสมุด 3 คน	ใช้เงินไป	6,480 บาท
- โครงการบริการหอสมุด มศว องค์กรักษ์ 6 คน	ใช้เงินไป	17,920 บาท

### ● เงินสำนักงานคณะกรรมการการอุดมศึกษา กระทรวงศึกษาธิการ

ระหว่างเดือนสิงหาคม - กันยายน 2549

- หอสมุด มศว องค์กรักษ์ 8 คน	ใช้เงินไป	22,400.00 บาท
------------------------------	-----------	---------------

### ● เงินทุนศาสตราจารย์ ดร.สุจิตใจ เหล่าสุนทร

ได้รับทุนให้นิสิตช่วยงานเป็นเงินจำนวน 20,000 บาท

### ● การฝึกงานห้องสมุด

สำนักหอสมุดกลาง ได้ให้ความร่วมมือในการฝึกงานห้องสมุด เพื่อเพิ่มทักษะและฝึกประสบการณ์วิชาชีพให้แก่นิสิตนักศึกษาวิชาเอกบรรณารักษศาสตร์และสารสนเทศศาสตร์จากสถาบันต่างๆ และได้รับการแต่งตั้งให้เป็นอาจารย์พิเศษของสถาบันนั้นๆ ในปีงบประมาณ 2549 ดังนี้

#### ▼ สำนักหอสมุดกลาง

ลำดับที่	วัน เดือน ปี	จากหน่วยงาน	จำนวน (คน)	หมายเหตุ
1.	7 พฤศจิกายน - 9 ธันวาคม 2548	นิสิตภาควิชาบรรณารักษศาสตร์และสารสนเทศศาสตร์ คณะมนุษยศาสตร์ มหาวิทยาลัยศรีนครินทรวิโรฒ	22 คน	ฝึกงานที่สำนักหอสมุดกลาง
2.	20 มีนาคม - 27 เมษายน 2549	นิสิตภาควิชาบรรณารักษศาสตร์และสารสนเทศศาสตร์ คณะมนุษยศาสตร์ มหาวิทยาลัยศรีนครินทรวิโรฒ	1 คน	ฝึกงานที่สำนักหอสมุดกลาง
3.	1 มิถุนายน - 31 สิงหาคม 2549	นักศึกษาวิชาบรรณารักษศาสตร์และสารสนเทศศาสตร์ คณะมนุษยศาสตร์และสังคมศาสตร์ มหาวิทยาลัยราชภัฏพิบูลสงคราม	2 คน	ฝึกงานที่สำนักหอสมุดกลาง
<b>รวม</b>			<b>25 คน</b>	

#### ▼ หอสมุด มศว องครักษ์

ลำดับที่	วัน เดือน ปี	จากหน่วยงาน	จำนวน (คน)	หมายเหตุ
1.	1 พฤศจิกายน 2548 - 2 กุมภาพันธ์ 2549	นักศึกษาวิชาบรรณารักษศาสตร์และสารสนเทศศาสตร์ คณะมนุษยศาสตร์และสังคมศาสตร์ มหาวิทยาลัยราชภัฏนครปฐม	2 คน	ฝึกงานที่หอสมุดมศว องครักษ์
2.	7 พฤศจิกายน 2548 - 24 กุมภาพันธ์ 2549	นักศึกษาวิชาบรรณารักษศาสตร์และสารสนเทศศาสตร์ คณะมนุษยศาสตร์และสังคมศาสตร์ มหาวิทยาลัยราชภัฏมหาสารคาม	3 คน	ฝึกงานที่หอสมุดมศว องครักษ์
<b>รวม</b>			<b>5 คน</b>	

---

# ส่วนที่ 3

การประกันคุณภาพการศึกษา  
ของสำนักหอสมุดกลาง

---

## การประกันคุณภาพการศึกษาของสำนักหอสมุดกลาง

มหาวิทยาลัยศรีนครินทรวิโรฒ กำหนดให้ทุกหน่วยงาน ประเมินคุณภาพการศึกษาภายใน เพื่อสนองต่อการพัฒนาคุณภาพและมาตรฐานการศึกษา และรองรับการประเมินคุณภาพการศึกษาจากภายนอก มหาวิทยาลัยศรีนครินทรวิโรฒ ได้กำหนดมาตรฐานและตัวบ่งชี้ในส่วนของกระบวนการเรียนการสอน สำนักหอสมุดกลาง ได้ยึดมาตรฐานของมหาวิทยาลัยเป็นแนวทางในการกำหนด มาตรฐานและตัวบ่งชี้ขึ้น คือ คู่มือ มาตรฐาน และตัวบ่งชี้สำหรับการประเมินคุณภาพการศึกษาภายใน สำนักหอสมุดกลาง มหาวิทยาลัยศรีนครินทรวิโรฒ ประจำปี 2549 สำหรับทำการประเมินคุณภาพการศึกษาภายในของ สำนักหอสมุดกลาง เพื่อนำไปเป็นแนวทางและพัฒนางานของสำนักหอสมุดกลาง ที่มีหน้าที่ สนับสนุน ส่งเสริมการเรียนการสอน งานวิจัย การบริการวิชาการ และรวมถึงการทำนุบำรุงศิลปวัฒนธรรม ให้ มหาวิทยาลัยศรีนครินทรวิโรฒ ก้าวไปสู่ความเป็นเลิศทางวิชาการผลิตบัณฑิตที่มีคุณภาพสู่สังคม

กิจกรรมการดำเนินงานการประกันคุณภาพการศึกษาของสำนักหอสมุดกลาง ในรอบปีงบประมาณ 2549

1. มีการจัดประชุมคณะกรรมการประกันคุณภาพการศึกษาของสำนักหอสมุดกลาง เพื่อพิจารณาจัดทำมาตรฐานและตัวบ่งชี้ พร้อมทั้งจัดทำรายงานการประเมินตนเอง 7 ครั้ง จากนั้นได้จัดให้มีการประเมินเพื่อทำการประชาพิจารณ์อีก 1 ครั้ง
2. บุคลากรเข้าร่วมประชุมอบรม สัมมนา และศึกษาดูงาน การประกันคุณภาพการศึกษา

ลำดับที่	วัน เดือน ปี	กิจกรรม	ผู้เข้าร่วม
1.	7 สิงหาคม 2549	เข้าร่วมโครงการเสวนาการประกันคุณภาพการศึกษา	บรรณารักษ์/ นักวิชาการโสตทัศนศึกษา จำนวน 26 คน



บุคลากรของสำนักหอสมุดกลาง ได้รับเชิญเป็นกรรมการประเมินคุณภาพการศึกษาภายในให้แก่หน่วยงานต่างๆ ดังนี้

ลำดับที่	วัน เดือน ปี	หน่วยงานที่ประเมิน	บุคลากรที่เป็นกรรมการประเมิน
1.	4 พฤศจิกายน 2548	สถาบันการพลศึกษา วิทยาเขตสุโขทัย	ผู้อำนวยการสำนักหอสมุดกลาง
2.	10 พฤศจิกายน 2548	สถาบันการพลศึกษา วิทยาเขตเพชรบูรณ์	นางสาวนงลักษณ์ พจนารักษ์
3.	30 พฤษภาคม 2549	คณะวิศวกรรมศาสตร์	นางสาวพรพิมล แสนเสน่ห์
4.	6 กรกฎาคม 2549	ภาควิชาทันตกรรมอนุรักษ์และทันตกรรมประดิษฐ์ คณะทันตแพทยศาสตร์	ผู้อำนวยการสำนักหอสมุดกลาง
5.	6 กรกฎาคม 2549	สำนักงานคณบดีคณะทันตแพทยศาสตร์	นางสาวนงลักษณ์ พจนารักษ์
6.	9 สิงหาคม 2549	สำนักงานคณบดีคณะพลศึกษา	นางสาวนงลักษณ์ พจนารักษ์
7.	29 สิงหาคม 2549	ศูนย์บริการวิชาการ	ผู้อำนวยการสำนักหอสมุดกลาง
8.	30 สิงหาคม 2549	สำนักงานบริหารกิจการหอพัก	นางวนิดา วงศ์วัฒนะ
9.	8 กันยายน 2549	คณะสังคมศาสตร์	นางสาววิมล กลิ่นหอม
10.	21 กันยายน 2549	ศูนย์วิทยาศาสตร์ศึกษา	นางสาวรัตนาพร สงวนประสาทร

## การประกันคุณภาพการศึกษาภายใน

มหาวิทยาลัย ได้กำหนดมาตรฐานและตัวบ่งชี้ สำหรับการประกันคุณภาพการศึกษาภายใน ประจำปีการศึกษา 2547 จำนวน 9 มาตรฐาน 35 ตัวบ่งชี้ และเพื่อให้การประกันคุณภาพการศึกษาภายใน มีความครอบคลุมและเหมาะสมกับคณะ / หน่วยงานเทียบเท่า สามารถดำเนินการได้ดังนี้

1. หน่วยงานที่มีการเรียนการสอน สามารถกำหนดตัวบ่งชี้เพิ่มเติม ให้สอดคล้องกับสถานะของหน่วยงาน
2. หน่วยงานที่ไม่มีการเรียนการสอน สามารถปรับเปลี่ยน / เพิ่มเติม ตัวบ่งชี้ในบางมาตรฐาน ให้เหมาะสมกับสถานะของหน่วยงาน

สำนักหอสมุดกลาง เป็นหน่วยงานที่ไม่มีการเรียนการสอน มาตรฐานและตัวบ่งชี้ที่มหาวิทยาลัย กำหนดให้ใช้ในการประกันคุณภาพการศึกษาภายใน ยังไม่สอดคล้องครอบคลุมกับภารกิจของสำนักหอสมุดกลาง ดังนั้น สำนักหอสมุดกลางจึงได้จัดประชุม และทำประชาพิจารณ์บุคลากรสำนักหอสมุดกลาง เพื่อร่วมกันพัฒนาปรับปรุงเพิ่มเติม มาตรฐานและตัวบ่งชี้ โดยยึดมาตรฐานและตัวบ่งชี้ของสถาบันและหน่วยงานหลัก ได้แก่ มหาวิทยาลัยศรีนครินทรวิโรฒ สำนักงานรับรองมาตรฐานและประเมินคุณภาพการศึกษา (องค์การมหาชน) ประกาศทบวง มหาวิทยาลัย และมาตรฐานห้องสมุดสถาบันอุดมศึกษาของสมาคมห้องสมุดแห่งประเทศไทย รวมทั้งศึกษาเปรียบเทียบมาตรฐานและตัวบ่งชี้ของห้องสมุดสถาบันอุดมศึกษาแห่งอื่นๆ มาเป็นแนวทางในการกำหนดมาตรฐานและตัวบ่งชี้ ของสำนักหอสมุดกลาง สรุปได้จำนวน 8 มาตรฐาน 29 ตัวบ่งชี้ ดังต่อไปนี้

- มาตรฐานที่ 1** มาตรฐานด้านการสนับสนุนการเรียนรู้ มีจำนวน 10 ตัวบ่งชี้
- มาตรฐานที่ 2** มาตรฐานด้านการพัฒนานิสิต มีจำนวน 1 ตัวบ่งชี้
- มาตรฐานที่ 3** มาตรฐานด้านการบริการวิชาการ มีจำนวน 2 ตัวบ่งชี้
- มาตรฐานที่ 4** มาตรฐานด้านการทำนุบำรุงศิลปวัฒนธรรม มีจำนวน 1 ตัวบ่งชี้
- มาตรฐานที่ 5** มาตรฐานด้านการสนับสนุนการทำงานในวิชาชีพ มีจำนวน 3 ตัวบ่งชี้
- มาตรฐานที่ 6** มาตรฐานด้านการวิจัยและงานสร้างสรรค์ มีจำนวน 4 ตัวบ่งชี้
- มาตรฐานที่ 7** มาตรฐานด้านการบริหารจัดการ มีจำนวน 6 ตัวบ่งชี้
- มาตรฐานที่ 8** มาตรฐานด้านระบบการประกันคุณภาพการศึกษา มีจำนวน 2 ตัวบ่งชี้

## บทสรุปสำหรับผู้บริหาร

การประเมินคุณภาพการศึกษาภายใน ของสำนักหอสมุดกลาง มหาวิทยาลัยศรีนครินทรวิโรฒ ประจำปีการศึกษา 2548 กรรมการได้ประเมินคุณภาพโดยพิจารณาตามมาตรฐาน และตัวบ่งชี้คุณภาพ จำนวน 8 มาตรฐาน 29 ตัวบ่งชี้ โดยมีผลการประเมินคุณภาพ และสรุปจุดแข็ง การสร้างเสริมความแข็งแกร่ง จุดอ่อน และแนวทางแก้ไขโดยรวม ดังนี้

### ● ผลการประเมินคุณภาพ

มาตรฐาน	จำนวนตัวบ่งชี้						จำนวนตัวบ่งชี้ที่ไม่ประเมิน(ระบุ)
	จำนวนตัวบ่งชี้แต่ละมาตรฐาน	ที่ได้รับการประเมินในแต่ละระดับ					
		ระดับ 5	ระดับ 4	ระดับ 3	ระดับ 2	ระดับ 1	
1. มาตรฐานด้านการสนับสนุนการเรียนรู้	10	6	1	1	-	-	1.4, 1.7
2. มาตรฐานด้านการพัฒนานิสิต	1	-	1	-	-	-	-
3. มาตรฐานด้านการบริการวิชาการ	2	1	1	-	-	-	-
4. มาตรฐานด้านการทำนุบำรุงศิลปวัฒนธรรม	1	-	-	1	-	-	-
5. มาตรฐานด้านการสนับสนุนการทำงานในวิชาชีพ	3	-	-	-	-	-	5.1 - 5.3
6. มาตรฐานด้านการวิจัยและงานสร้างสรรค์	4	-	-	-	-	2	6.1, 6.4
7. มาตรฐานด้านการบริหารจัดการ	6	2	-	1	-	1	7.5, 7.6
8. มาตรฐานด้านระบบการประกันคุณภาพการศึกษา	2	-	2	-	-	-	-

#### หมายเหตุ

- การรายงานจำนวนตัวบ่งชี้ที่คณะกรรมการประเมินคุณภาพการศึกษาภายใน ประเมินนั้น (ผลการประเมินคุณภาพ) เป็นผลการประเมินคุณภาพเฉพาะตัวบ่งชี้ที่กำหนดให้มีการประเมินผล 5 ระดับ
- จำนวนตัวบ่งชี้ในแต่ละมาตรฐานของ สำนักหอสมุดกลาง ที่กำหนดให้มีการประเมินผล 5 ระดับ มีจำนวนรวม 22 ตัวบ่งชี้ จาก 27 ตัวบ่งชี้ ดังนี้

มาตรฐานที่	จำนวนตัวบ่งชี้			มาตรฐานที่	จำนวนตัวบ่งชี้			มาตรฐานที่	จำนวนตัวบ่งชี้		
	ประเมิน	รายงาน	รวม		ประเมิน	รายงาน	รวม		ประเมิน	รายงาน	รวม
1	8	2	10	4	1	-	1	7	4	2	6
2	1	-	1	5	3	-	3	8	2	-	2
3	2	-	2	6	2	2	4	-	-	-	-

## ● **สรุปจุดแข็ง การสร้างเสริมความแข็งแกร่ง จุดอ่อน และแนวทางแก้ไข**

### ▼ **จุดแข็ง**

เป็นหอสมุดที่มีผู้มารับบริการมากและมีทรัพยากรเพียงพอ มีกิจกรรมส่งเสริมนิสิตเพียงพอ มีการบริการสังคมที่มาก มีบุคลากรที่เป็นกรรมกรวิชาชีพอย่างเพียงพอ มีการจัดสรรงบประมาณให้แก่บุคลากรในการทำวิจัยอย่างเพียงพอ บุคลากรมีความเข้าใจและเห็นความสำคัญของการประกันคุณภาพการศึกษา เช่น ร่วมกันทำมาตรฐานและตัวบ่งชี้

### ▼ **การสร้างเสริมความแข็งแกร่ง**

จัดทำโครงการ / ส่งบุคลากรเข้าอบรม เพื่อการสร้างความรู้ ความเข้าใจในระเบียบวิธีวิจัย ทำงานวิจัยร่วมกับบุคลากรคณะอื่น มีการประเมินหนังสือที่มีอยู่ในเชิงคุณภาพว่าทันสมัย ปริมาณเพียงพอต่อความต้องการ มีกิจกรรมส่งเสริมการใช้ห้องสมุด มีการจัดกิจกรรมที่องค์กรมากขึ้น ควรจัดทำ การประชาสัมพันธ์ให้นิสิตเข้าร่วมกิจกรรมให้เร็วขึ้นและมากขึ้น

### ▼ **จุดอ่อน**

สำนักหอสมุดกลาง ยังขาดงานวิจัยทั้งในแง่ผู้ใช้บริการ และการบริการของสำนักหอสมุดกลาง ไม่มีการสำรวจผู้ใช้บริการในหัวข้อความพึงพอใจ ความเพียงพอ บุคลิกภาพผู้ให้บริการสิ่งแวดล้อม

### ▼ **แนวทางการแก้ไข**

ควรมีการสำรวจผู้ใช้บริการในหัวข้อความพึงพอใจ ความเพียงพอ บุคลิกภาพ ผู้ให้บริการ สิ่งแวดล้อม และบรรจุอยู่ในแผนงานทุกปี ควรมีการประเมินผู้บริหารอย่างเป็นทางการ และควรแจ้งผลการประเมินข้าราชการและพนักงานอย่างเป็นทางการในทุกครั้งที่มีการประเมิน

**ผลการประเมินคุณภาพการศึกษาภายใน**  
**สำนักหอสมุดกลาง มหาวิทยาลัยศรีนครินทรวิโรฒ**

มาตรฐานและตัวบ่งชี้คุณภาพ	ระดับการประเมิน					ผลสรุปของการประเมิน	หมายเหตุ
	5	4	3	2	1		
<b>มาตรฐานที่ 1 : มาตรฐานด้านการสนับสนุนการเรียนรู้</b>							
1.1 อัตราส่วนจำนวนผู้ใช้บริการต่อจำนวนทรัพยากรสารสนเทศ (สิ่งพิมพ์ / วัสดุทัศนวัสดุ)	✓						
1.2 จำนวนเครื่องคอมพิวเตอร์ในห้องสมุดที่สามารถสืบค้นข้อมูลภายใน และภายนอกห้องสมุดเปรียบเทียบกับจำนวนผู้ใช้บริการ	✓					ระดับ 5 ...6... ตัวบ่งชี้	
1.3 อัตราส่วนจำนวนเครื่องคอมพิวเตอร์ต่อจำนวนบุคลากร	✓					ระดับ 4 ...1... ตัวบ่งชี้	
1.4 บริการฐานข้อมูลทรัพยากรสารสนเทศและฐานข้อมูลออนไลน์						ระดับ 3 ...1... ตัวบ่งชี้	
1.5 ร้อยละของที่นั่งสำหรับการศึกษาค้นคว้าในห้องสมุด ต่อจำนวนผู้ใช้บริการ	✓					ระดับ 2 ..... ตัวบ่งชี้	
1.6 พื้นที่สำหรับจัดเก็บทรัพยากรสารสนเทศ			✓			ระดับ 1 ..... ตัวบ่งชี้	ไม่ประเมิน
1.7 ร้อยละของผู้ใช้ที่มีความพึงพอใจต่อการให้บริการในระดับมากขึ้นไป							ไม่ประเมิน
1.8 การพัฒนาทรัพยากรสารสนเทศ	✓						
1.9 การให้บริการทรัพยากรสารสนเทศ		✓					
1.10 การส่งเสริมการใช้ห้องสมุด	✓						
<b>มาตรฐานที่ 2 มาตรฐานด้านการพัฒนานิสิต</b>						ระดับ 5 ..... ตัวบ่งชี้	
2.1 จำนวนกิจกรรม/โครงการส่งเสริมและพัฒนานิสิตด้านคุณธรรมจริยธรรมและวิชาการต่อปี		✓				ระดับ 4 ...1... ตัวบ่งชี้	
						ระดับ 3 ..... ตัวบ่งชี้	
						ระดับ 2 ..... ตัวบ่งชี้	
						ระดับ 1 ..... ตัวบ่งชี้	



มาตรฐานและตัวบ่งชี้คุณภาพ	ระดับการประเมิน					ผลสรุปของการประเมิน	หมายเหตุ
	5	4	3	2	1		
<b>มาตรฐานที่ 7 : มาตรฐานด้านการบริหารจัดการ</b>							
7.1 ร้อยละของจำนวนกิจกรรม / โครงการที่บรรลุผลทันเวลา ต่อ จำนวนกิจกรรม/โครงการที่ได้รับ จัดสรรงบประมาณประจำปีทั้งหมด	✓						
7.2 การมีส่วนร่วมในการบริหารจัดการ	✓						
7.3 มีการประเมินการปฏิบัติงานของ บุคลากรที่ชัดเจน โปร่งใส และ ต่อเนื่อง			✓			ระดับ 5 ..2... ตัวบ่งชี้	
7.4 มีการประเมินการปฏิบัติงานของ ผู้บริหารที่ชัดเจน โปร่งใส และ ต่อเนื่อง					✓	ระดับ 4 ...:... ตัวบ่งชี้ ระดับ 3 ..1... ตัวบ่งชี้ ระดับ 2 ..:.... ตัวบ่งชี้	
7.5 ร้อยละของเงินเดือนบุคลากรทุก ประเภทต้องบดำเนินการทั้งหมด (ไม่รวมเงินเดือนบุคลากรในการ บริหารจัดการหอพัก โรงพยาบาล ฯลฯ)						ระดับ 1 .1... ตัวบ่งชี้	ไม่ประเมิน
7.6 ร้อยละของค่าใช้จ่ายในการบริหารจัดการของส่วนกลางต่อ งบดำเนินการทั้งหมด (ไม่รวมเงินในการ บริหารจัดการหอพัก โรงพยาบาล ฯลฯ)							ไม่ประเมิน
<b>มาตรฐานที่ 8 : มาตรฐานด้านระบบการ ประกันคุณภาพการศึกษา</b>						ระดับ 5 ...:... ตัวบ่งชี้	
8.1 มีการประกันคุณภาพการศึกษาที่เป็น ระบบ		✓				ระดับ 4 ..2... ตัวบ่งชี้ ระดับ 3 ...:.... ตัวบ่งชี้	
8.2 ประสิทธิภาพของการประกันคุณภาพ การศึกษาภายใน		✓				ระดับ 2 ..:.... ตัวบ่งชี้ ระดับ 1 ..:.... ตัวบ่งชี้	

## สรุป

มาตรฐาน	จุดแข็ง / การเสริมสร้างความแข็งแกร่ง	จุดอ่อน / ข้อสังเกต / แนวทางแก้ไข
1. มาตรฐานด้านการสนับสนุนการเรียนรู้	<p><b>จุดแข็ง</b></p> <ol style="list-style-type: none"> <li>เป็นหอสมุดที่มีผู้มารับบริการมากและมีทรัพยากรเพียงพอ</li> <li>มีอัตราส่วนของคอมพิวเตอร์ / บุคลากรเพียงพอ</li> <li>สถานที่นั่งสำหรับนิสิตองค์กรฯ เพียงพอ</li> </ol> <p><b>การเสริมสร้างความแข็งแกร่ง</b></p> <ol style="list-style-type: none"> <li>ควรมีการเพิ่มจำนวนที่นั่งในส่วนสำนักหอสมุดกลางและห้องสมุดคณะแพทยศาสตร์ มีการรายงานข้อหนังสือที่แต่ละคณะมีความต้องการสั่งซื้อว่ามีการซื้อได้ครบหรือขาดเล่มใด</li> <li>มีการประเมินหนังสือที่มีอยู่ในเชิงคุณภาพว่าทันสมัย ปริมาณเพียงพอต่อความต้องการ และมีกิจกรรมส่งเสริมการใช้ห้องสมุด</li> </ol>	<p><b>จุดอ่อน / ข้อสังเกต</b></p> <p>ควรมีการสำรวจผู้ใช้บริการในหัวข้อ ความพึงพอใจ ความเพียงพอ บุคลิกภาพ ผู้ให้บริการ สิ่งแวดล้อม และบรรจุอยู่ในแผนงานทุกปี</p> <p><b>แนวทางแก้ไข</b></p> <ol style="list-style-type: none"> <li>ควรแยกการนำเสนอจำนวนคอมพิวเตอร์ ในการสืบค้นให้ชัดเจน</li> </ol>
2. มาตรฐานด้านการพัฒนานิสิต	<p><b>จุดแข็ง</b></p> <p>สำนักหอสมุดกลาง มีกิจกรรมส่งเสริมนิสิตเพียงพอ</p> <p><b>การเสริมสร้างความแข็งแกร่ง</b></p> <p>ควรมีการจัดกิจกรรมที่องค์กรฯมากขึ้น และควรจัดทำการประชุมสัมพันธ์ให้นิสิตเข้าร่วมกิจกรรมให้เร็วขึ้นและมากขึ้น</p>	<p><b>จุดอ่อน / ข้อสังเกต</b></p> <p>-</p> <p><b>แนวทางแก้ไข</b></p> <p>-</p>
3. มาตรฐานด้านการบริการวิชาการ	<p><b>จุดแข็ง</b></p> <p>มีการบริการสังคมที่มากและเพียงพอ</p> <p><b>การเสริมสร้างความแข็งแกร่ง</b></p> <p>ขยายกิจกรรมที่จัดมาที่นครนายกให้เพิ่มขึ้น</p>	<p><b>จุดอ่อน / ข้อสังเกต</b></p> <p>-</p> <p><b>แนวทางแก้ไข</b></p> <p>-</p>



มาตรฐาน	จุดแข็ง / การเสริมสร้างความแข็งแกร่ง	จุดอ่อน / ข้อสังเกต / แนวทางแก้ไข
4. มาตรฐานด้านการทำนุบำรุงศิลปวัฒนธรรม	<p><b>จุดแข็ง</b></p> <p>-</p> <p><b>การเสริมสร้างความแข็งแกร่ง</b></p> <p>จัดทำแผนดำเนินงานกิจกรรมชัดเจนตลอดปี การศึกษา เช่น การส่งเสริมวัฒนธรรมการรักการอ่าน</p>	<p><b>จุดอ่อน / ข้อสังเกต</b></p> <p>-</p> <p><b>แนวทางแก้ไข</b></p> <p>-</p>
5. มาตรฐานด้านการสนับสนุนการทำงานในวิชาชีพ	<p><b>จุดแข็ง</b></p> <p>อัตราส่วนของบุคลากรในวิชาชีพไม่เป็นไปตามมาตรฐาน แต่ก็สามารถบริหารจัดการและให้บริการแก่ผู้ใช้ได้อย่างเต็มที่</p> <p><b>การเสริมสร้างความแข็งแกร่ง</b></p> <p>-</p>	<p><b>จุดอ่อน / ข้อสังเกต</b></p> <p>-</p> <p><b>แนวทางแก้ไข</b></p> <p>ควรปรับระดับการประเมินให้เท่ากับของ สกอ. ตัวบ่งชี้ที่ 5.2 ควรระบุจำนวนเจ้าหน้าที่โสต เจ้าหน้าที่เทคนิค เทียบต่อห้องสมุด มิใช่เทียบต่อจำนวนบุคลากรวิชาชีพ</p>
6. มาตรฐานด้านการวิจัยและงานสร้างสรรค์	<p><b>จุดแข็ง</b></p> <p>มีการจัดสรรงบประมาณให้แก่บุคลากรในการทำงานวิจัยเพียงพอ</p> <p><b>การเสริมสร้างความแข็งแกร่ง</b></p> <p>จัดทำโครงการ / ส่งบุคลากรเข้าอบรม เพื่อการสร้างความรู้ความเข้าใจในระเบียบวิธีวิจัยทำงานวิจัยร่วมกับบุคลากรคณะอื่น</p>	<p><b>จุดอ่อน / ข้อสังเกต</b></p> <p>บุคลากรทำงานวิจัยน้อยมาก</p> <p><b>แนวทางแก้ไข</b></p> <p>-</p>
7. มาตรฐานด้านการบริหารจัดการ	<p><b>จุดแข็ง</b></p> <p>มีการวางแผนการใช้งบประมาณอย่างเป็นระบบ สามารถดำเนินงานได้ครบทุกโครงการตามที่ได้กำหนดไว้</p> <p><b>การเสริมสร้างความแข็งแกร่ง</b></p> <p>ในการจัดทำแผน ควรมีการรวบรวมโครงการ / กิจกรรม งบประมาณมารวมด้วย</p>	<p><b>จุดอ่อน / ข้อสังเกต</b></p> <p>-</p> <p><b>แนวทางแก้ไข</b></p> <ol style="list-style-type: none"> <li>1. ควรมีการประเมินผู้บริหารอย่างเป็นทางการ</li> <li>2. ควรแจ้งผลการประเมินอย่างเป็นทางการในทุกครั้งที่มีการประเมิน</li> </ol>

มาตรฐาน	จุดแข็ง / การเสริมสร้างความแข็งแกร่ง	จุดอ่อน / ข้อสังเกต / แนวทางแก้ไข
8. มาตรฐานด้านระบบ การประกันคุณภาพ การศึกษา	<p><b>จุดแข็ง</b></p> <p>บุคลากรมีความเข้าใจและเห็นความสำคัญของการประกันคุณภาพการศึกษา เช่น ร่วมกันทำมาตรฐานและตัวบ่งชี้</p> <p><b>การเสริมสร้างความแข็งแกร่ง</b></p> <p>-</p>	<p><b>จุดอ่อน / ข้อสังเกต</b></p> <p>-</p> <p><b>แนวทางแก้ไข</b></p> <p>ควรนำผลการประเมินคุณภาพการศึกษา มาพัฒนาและปรับปรุงอย่างจริงจัง โดยจัดทำแผนการดำเนินงานให้ชัดเจนและมีการติดตามผลการปฏิบัติงาน</p>

### ● พัฒนาการด้านการประกันคุณภาพการศึกษา

ในปีการศึกษา 2548 ที่ผ่านมานี้ สำนักหอสมุดกลาง ได้มีการพัฒนาไปหลายด้าน เช่น การสืบค้นฐานข้อมูล การอบรมบุคลากร โดยเฉพาะอย่างยิ่งด้านกายภาพ แต่อย่างไรก็ตามควรมีการปรับปรุงทางด้าน การวิจัย

### ● ข้อเสนอแนะในการเขียน SAR

หลักฐานข้อมูลศึกษาได้ยาก ตัวเลขในเอกสารอ้างอิงบางตัวไม่ตรงกับข้อมูลที่ประเมิน

#### รายชื่อกรรมการประเมินคุณภาพการศึกษาภายในสำนักหอสมุดกลาง รับทราบประเมินวันที่ 21 สิงหาคม 2549

- |   |                 |                      |
|---|-----------------|----------------------|
| 1. อาจารย์สุวคนธ์                         | ศิริวงค์รววัฒน์ | กรรมการผู้ทรงคุณวุฒิ |
| 2. รองศาสตราจารย์ ทนตแพทย์หญิงทิพาพร      | วงศ์สุรสิทธิ์   | ประธานกรรมการ        |
| 3. ผู้ช่วยศาสตราจารย์ เกศจักรหญิงอรลักษณ์ | แพร์ตกุล        | กรรมการ              |
| 4. นายชำนาญ                               | แสงแก้ว         | กรรมการ              |
| 5. อาจารย์วาสนา                           | เดโชวานิชย์     | กรรมการและเลขานุการ  |

---

# ส่วนที่ 4

แนวทางการพัฒนาสำนักหอสมุดกลาง

ปี 2550

---

## แนวทางการพัฒนาสำนักหอสมุดกลาง ปี 2550

### ● ด้านการบริการผู้ใช้

1. ฝึกอบรมผู้ใช้ให้เกิดทักษะในการประเมินและเข้าถึงทรัพยากรสารสนเทศที่มีอยู่ทั้งภายในและภายนอกห้องสมุดอย่างต่อเนื่อง
2. สนับสนุนการเรียนการสอนแบบ e-learning
3. เพิ่มจำนวนทรัพยากรสารสนเทศ e-book ภาษาไทย/ภาษาอังกฤษ เพื่อสะดวกในการเข้าใช้
4. วางแผนในการขยายเวลาให้บริการพื้นที่บางส่วนของสำนักหอสมุดกลาง
5. ติดตามประเมินผลการเปิดให้บริการห้องสมุดคณะทันตแพทยศาสตร์ เพื่อพิจารณารูปแบบของการให้บริการที่เหมาะสม
6. เพิ่มจุดการให้บริการ ณ ห้องสมุดโรงพยาบาลชลประทาน

### ● ด้านเทคโนโลยีสารสนเทศ

1. ดำเนินงานรวบรวมฐานข้อมูลทรัพยากรสารสนเทศของสำนักหอสมุดกลาง และหอสมุด มศว องค์กรฯ
2. ให้ความร่วมมือกับสำนักคอมพิวเตอร์ในการดำเนินงานตามแผนปฏิบัติการเทคโนโลยีสารสนเทศและการสื่อสารของมหาวิทยาลัย
3. วางแผนในการใช้บัตรประจำตัวนิสิตผ่านประตูทางเข้าออก เพื่อรักษาความปลอดภัยของผู้ใช้และอาคาร รวมถึงการเก็บสถิติการเข้าใช้เพื่อการวิเคราะห์ข้อมูลการบริหารจัดการ

### ● ด้านการบริหารบุคคล

1. ศึกษาโครงสร้างการบริหารงานของมหาวิทยาลัยในกำกับ เพื่อวางโครงสร้างการบริหารงานห้องสมุดให้สอดคล้องกับมหาวิทยาลัย
2. วิเคราะห์อัตรากำลังบุคลากรของห้องสมุดทั้ง 4 แห่ง คือ สำนักหอสมุดกลาง หอสมุด มศว องค์กรฯ ห้องสมุดคณะแพทยศาสตร์ และห้องสมุดโรงพยาบาลชลประทาน เน้นการใช้ทรัพยากรบุคคลอย่างคุ้มค่า
3. การปรับเปลี่ยนตำแหน่งให้สอดคล้องกับภารกิจในปัจจุบันและอนาคต

4. ตรวจสอบภาระงานของบุคลากรที่ปฏิบัติอยู่ เพื่อวิเคราะห์ภาระงาน เพื่อลดอัตรากำลัง และเพิ่มประสิทธิภาพในการทำงาน

5. พัฒนาบุคลากรในด้านต่าง ๆ

- การทำงานเป็นทีม
- การให้ความรู้ในเรื่องการตลาด การให้บริการเชิงรุก
- การใช้ภาษาไทยและภาษาอังกฤษในการทำงาน การสื่อสาร
- การเพิ่มพูนความรู้ทางเทคโนโลยีสารสนเทศ
- เสริมสร้างความรัก ความสามัคคี การเสริมสร้างการรักษาสุขภาพทั้งด้านร่างกาย และจิตใจ

### ● **ด้านอาคารสถานที่**

1. วางแผนปรับปรุงพื้นที่บางส่วน เพื่อขยายเวลาให้บริการ
2. วางแผนปรับปรุงพื้นที่ในบางชั้นให้มีรูปแบบของการให้บริการในลักษณะ Information common เพื่อความสะดวกของผู้ใช้
3. ปรับปรุงห้องน้ำชั้น 1-8
4. วางแผนในการซ่อมแซมโต๊ะ เก้าอี้ ชั้นหนังสือที่ชำรุด
5. วางแผนปรับปรุงห้องประชุมขนาดเล็กตามชั้นต่าง ๆ
6. ปรับปรุงสวนหย่อมด้านหน้าอาคารและด้านข้างอาคาร
7. ปรับปรุงบริเวณที่รับฝากของ

### ● **ด้านการพัฒนาทรัพยากรสารสนเทศ**

1. จัดเก็บเอกสาร มศว ให้เป็นคลังทรัพยากรที่สามารถสนองต่อความต้องการของผู้ใช้
2. จัดทำโครงการประเมินทรัพยากรสารสนเทศอย่างต่อเนื่อง
3. จัดทำโครงการประเมินคลังทรัพยากรสารสนเทศหนังสือหลักสูตรแบบเรียน
4. ศึกษาและวางแผนการดำเนินการจัดเก็บปัญญาานิพนธ์

## ● **ด้านการวิจัย**

1. ส่งเสริมสนับสนุนการทำงานวิจัยของบุคลากรในด้านของเวลา เงินสนับสนุน
2. ส่งเสริมให้บุคลากรทำงานวิจัยกับหน่วยงานภายนอก

## ● **ด้านการบริการวิชาการ**

1. มุ่งให้บริการวิชาการแก่ชุมชนภายในและภายนอก โดยเฉพาะอย่างยิ่งคณาจารย์และนิสิตของมหาวิทยาลัย
  3. ให้คำแนะนำในการปรับปรุงห้องสมุดในเขตกรุงเทพมหานคร และภูมิภาคต่าง ๆ
  4. ทำกิจกรรมส่งเสริมการอ่านให้แก่ชุมชน
  5. ส่งเสริมสนับสนุนงานศิลปวัฒนธรรม
-

**הכשרות**

**การเข้าร่วมประชุม / สัมมนา / อบรม / ดูงาน**  
**ตั้งแต่วันที่ 1 ตุลาคม 2548 – 30 กันยายน 2549**

ลำดับ	กิจกรรม	ผู้เข้าร่วม	ใช้งบประมาณเงินรายได้	
			ค่าลงทะเบียน	ค่าใช้จ่ายในการเดินทาง
1	4 ตุลาคม 2548 เข้าร่วมสัมมนา เรื่อง ปัญหาการบริหารจัดการและการให้บริการทรัพย์สินทางปัญญาในรูปแบบดิจิทัล ณ จุฬาลงกรณ์มหาวิทยาลัย	1. นางสาวสุประภา ศรีทอง	-	-
2	4 ตุลาคม 2548 เข้าร่วมสัมมนา เรื่อง เปิดโลกสื่อสารการเรียนการสอนด้วยภาพยนตร์ ณ อาคารตลาดหลักทรัพย์แห่งประเทศไทย	1. นายเชิดชาติ พุกพูน 2. นางสาวพรพิมล แสนเสน่ห์ * 3. นางสาวศิริพรรณ ตันติวัชรประกาย 4. นายทรงยศ ชันนุตรศรี	-	-
3	7 ตุลาคม 2548 เข้าร่วมฝึกอบรมเพื่อใช้งานระบบใบเบิกเงินงบประมาณ ครั้งที่ 2 ณ สำนักคอมพิวเตอร์ มศว	1. นางสาวปณิสรา แก้วมณี 2. นางสาวพัชจรี รุ่งเรือง	-	-
4	10 ตุลาคม 2548 เข้าร่วมฝึกอบรมการใช้งานหนังสืออิเล็กทรอนิกส์ NetLibrary Ebook ณ มหาวิทยาลัยธรรมศาสตร์ ศูนย์รังสิต	1. นางสาวเต็มสุข พงษ์ตัน 2. นางดวงพร ผลมาก 3. นายไพบุลย์ คำสา *	-	-
5	10 ตุลาคม 2548 เข้าร่วมฟังการอภิปราย เรื่อง พบนักเขียนซีไรท์ ประจำปี พ.ศ.2548 ณ สำนักหอสมุดแห่งชาติ	1. นางนาฎยา โชติกะพุกกณะ 2. นางสาวอัญชลี คุ่มทอง	-	-
6	12 ตุลาคม 2548 เข้าร่วมฟังการบรรยาย เรื่อง หอสมุดแห่งชาติประตูสู่โลกกว้าง ณ สำนักหอสมุดแห่งชาติ	1. นางสาวปภาดา เจียวก๊ก 2. นางสาวอัญชลี คุ่มทอง	-	-
7	24 - 26 ตุลาคม 2548 เข้าร่วมสัมมนาความร่วมมือระหว่างห้องสมุดสถาบันอุดมศึกษาครั้งที่ 23 เรื่องทิศทางการยุทธ์สำหรับห้องสมุดยุคสังคมนฐานความรู้ ณ มหาวิทยาลัยแม่ฟ้าหลวง จังหวัดเชียงราย	1. นางพิมล เมฆสวัสดิ์ 2. นางมณฑนา เจริญแพทย์ 3. นายไพบุลย์ คำสา *	5,100	-



ลำดับ	กิจกรรม	ผู้เข้าร่วม	ใช้งบประมาณเงินรายได้	
			ค่าลงทะเบียน	ค่าใช้จ่ายในการเดินทาง
8	24 - 26 ตุลาคม 2548 เข้าร่วมอบรมปฏิบัติการ เรื่อง การจัดการเรียนแบบออนไลน์ด้วยระบบ Open Source LMS "ATutor" รุ่นที่ 8 ณ สำนักคอมพิวเตอร์	1. นางสาวอัญชลี คุ่มทอง	2,500	-
9	17 พฤศจิกายน 2548 เข้าร่วมฝึกอบรมการประหยัดพลังงานและปลูกจิตสำนึก ณ คณะแพทยศาสตร์ มศว	1. นางสาวนงลักษณ์ พจนากรักษ์ 2. นางนภพรช สุดปาน 3. นางสาวปภาดา เจียวก๊ก 4. นายชินกร น้อยคำยาง	-	-
10	18 พฤศจิกายน 2548 เข้าร่วมอบรมฐานข้อมูล Scifinder Scholar ณ โรงแรมเมอร์ริเดียน กรุงเทพฯ	1. นางสาวพรพิมล แสนเสนห์* 2. นางสาวเปี่ยมสุข ทุงกาวิ 3. นางสาววรรณพร พึ่งพาพงศ์*	-	-
11	22 พฤศจิกายน 2548 เข้าร่วมอบรมเพื่อปลูกจิตสำนึกในการประหยัดพลังงาน ณ ห้องประชุมใหญ่ อาคารหอประชุม	1. ผู้ช่วยศาสตราจารย์นงนารถ ชัยรัตน์ 2. นางวนิดา วงศ์วัฒนะ 3. นางพิมล เมฆสวัสดิ์ 4. นางสาวสุประภา ศรีทอง 5. นางอัญชลี ลิพหาวงศ์ 6. นางสมพิศ พรวิริยกุล 7. นายเชิดชาติ พุกพูน 8. นางสาวนงลักษณ์ พจนากรักษ์ 9. นางสาวพรพิมล แสนเสนห์ 10. นางสาวเต็มสุข พงษ์ตัน** 11. นางสาวรัตนาพร สงวนประสาทพร	-	-
12	25 - 27 พฤศจิกายน 2548 เข้าร่วมสัมมนาวิชาการ เรื่อง มหาวิทยาลัยชุมชน มศว ทรอน:การจัดการศึกษาที่เคารพคุณค่าของกฎธรรมชาติ วิถีจริยธรรมปรัชญาพอเพียง และการจัดการที่เน้นมนุษย์และชุมชนเป็นจุดหมาย ณ ห้องประชุมเขื่อนสิริกิติ์ จังหวัดอุตรดิตถ์	1. ผู้ช่วยศาสตราจารย์นงนารถ ชัยรัตน์	-	-

ลำดับ	กิจกรรม	ผู้เข้าร่วม	ใช้งบประมาณเงินรายได้	
			ค่าลงทะเบียน	ค่าใช้จ่ายในการเดินทาง
13	7 - 8 ธันวาคม 2548 เข้าร่วมอบรมเชิงปฏิบัติการ “ระบบงานประชุมอิเล็กทรอนิกส์ มศว” ณ ห้องประชุมสภามหาวิทยาลัย อาคารวิจัยและการศึกษาต่อเนื่อง	1. นางสาวนงลักษณ์ พจนานกรรักษ์ 2. นางสาวอุมาพร นาคะวิจนะ	-	-
14	18 ธันวาคม 2548 เข้าร่วมประชุมสัมมนาวิชาการ เรื่อง “การพัฒนา EQ ตามแนวปรัชญาตะวันออกสำหรับเยาวชนไทย” ณ หอประชุมใหญ่	1. ผู้ช่วยศาสตราจารย์นงนารถ ชัยรัตน์	-	-
15	21 ธันวาคม 2548 เข้าร่วมอบรมเชิงปฏิบัติการ “ระบบงานประชุมอิเล็กทรอนิกส์ มศว” ณ ห้องประชุมสภามหาวิทยาลัย อาคารวิจัยและการศึกษาต่อเนื่อง	1. ผู้ช่วยศาสตราจารย์นงนารถ ชัยรัตน์ 2. นางสาวอุมาพร นาคะวิจนะ	-	-
16	2 - 4 กุมภาพันธ์ 2549 เข้าร่วมประชุมสัมมนาทางวิชาการ ปชมท. ประจำปี 2549 เรื่อง “ดัชนีชี้วัดผลการปฏิบัติงานของบุคลากรสายสนับสนุน” ณ โรงแรมโลตัส ปางสวนแก้ว จังหวัดเชียงใหม่	1. นางสาวนงลักษณ์ พจนานกรรักษ์	1,500	6,170
17	7 กุมภาพันธ์ 2549 เข้าร่วมเสวนาเพื่อตอบคำถาม “เมื่อสิ้นสุดยุคสมัย เราจะสร้างความรู้ได้อย่างไร” ครั้งที่ 3 ณ อาคารวิจัยและการศึกษาต่อเนื่องฯ	1. ผู้ช่วยศาสตราจารย์นงนารถ ชัยรัตน์	-	-
18	14 กุมภาพันธ์ 2549 เข้าร่วมพิธีเปิดงานและการปาฐกถาพิเศษ เรื่อง “ห้องสมุด : ศูนย์กลางแห่งการเรียนรู้ ประจักษ์สู่ความสำเร็จ” ณ มหาวิทยาลัยรังสิต	1. นางดวงพร ผลมาก	-	-
19	15 กุมภาพันธ์ 2549 เข้าร่วมอบรมการใช้งานโปรแกรม Research Administration Network System (RANsys) ณ สำนักคอมพิวเตอร์	1. นางพิมล เมฆสวัสดิ์ 2. นางฉันทฐา กิริหิรัญ	-	-

ลำดับ	กิจกรรม	ผู้เข้าร่วม	ใช้งบประมาณเงินรายได้	
			ค่าลงทะเบียน	ค่าใช้จ่ายในการเดินทาง
20	17 กุมภาพันธ์ 2549 เข้าร่วมสัมมนาทางวิชาการ เรื่อง “จาก MARC สู่ MODS : มาตรฐาน Metadata สำหรับห้องสมุดดิจิทัล ณ มหาวิทยาลัยสุโขทัยธรรมาธิราช	1. นางสาวปภาดา เจียวก๊ก	-	-
21	17 - 19 กุมภาพันธ์ 2549 เข้าร่วมฝึกอบรม “ดำเนินรายการให้ดี เป็นพิธีกรให้เก่ง” รุ่นที่ 3 ณ มหาวิทยาลัยบูรพา จังหวัดชลบุรี	1. นางสาวรุ่งนภา เกนขุนทด *	3,500	1,980
22	1 - 2 มีนาคม 2549 เข้าร่วมประชุมวิชาการประจำปีสตรีศึกษา ครั้งที่ 7 เรื่องผู้หญิงกับสุขภาพ ณ มหาวิทยาลัยธรรมศาสตร์	1. นางธิราภรณ์ มณีข้อย	-	-
23	6 มีนาคม 2549 เข้าร่วมประชุม เรื่อง การศึกษาความเป็นไปได้เชิงเทคนิคและการออกแบบเชิงสถาปัตยกรรมสำหรับการพัฒนาซอฟต์แวร์ห้องสมุดแบบเปิดเผยรหัส ณ มหาวิทยาลัยเกษตรศาสตร์	1. นางสมพิศ พรวิริยกุล	-	-
24	14 - 15 มีนาคม 2549 เข้าร่วมประชุมสัมมนา เรื่อง การบริการเลขมาตรฐานสากลประจำหนังสือ (ISBN) ณ ห้องประชุมสำนักหอสมุดแห่งชาติและศึกษาดูงาน ณ บริษัทอมรินทร์ บুকเซ็นเตอร์ จำกัด	1. นางธิราภรณ์ มณีข้อย 2. นางมาลินี ภูหมั่นเพียร	-	-
25	17 - 19 มีนาคม 2549 เข้าร่วมประชุมเชิงสัมมนา และประชุมใหญ่สามัญประจำปี 2548 ณ หอประชุม มหาวิทยาลัยเชียงใหม่	1. นางบังอร สระทองแก่น 2. นางสาวกานดา แซ่ลิ้ม	200	4,680
26	21 - 24 มีนาคม 2549 เข้าร่วมฝึกอบรม หลักสูตร การพัฒนาและเสริมสร้างประสิทธิภาพในการทำงาน รุ่นที่ 11 ณ มหาวิทยาลัยเกษตรศาสตร์	1. นางกรรณิการ์ ชาวบ้านเกาะ	3,000	-

ลำดับ	กิจกรรม	ผู้เข้าร่วม	ใช้งบประมาณเงินรายได้	
			ค่าลงทะเบียน	ค่าใช้จ่ายในการเดินทาง
27	22 มีนาคม 2549 เข้าร่วมกิจกรรมเสวนาไอที เรื่อง PM49&MAPS ณ สำนักคอมพิวเตอร์	1. นางสาวสมพิศ พรวิริยกุล 2. นายสุรศักดิ์ ธรรมธร	-	-
28	23 มีนาคม 2549 เข้าร่วมสัมมนา เรื่อง 3 มิติการขับเคลื่อน องค์กรเชิงรุก ณ สถาบันบัณฑิตพัฒนบริหารศาสตร์	1. นางสาวรัตนพร สงวนประสาทพร	-	-
29	24 มีนาคม 2549 เข้าร่วมอบรม เรื่อง การสร้างความพึงพอใจ แก่ผู้ใช้บริการ ณ สำนักงานสภาครีเสตจอร์ในประเทศไทย กรุงเทพฯ	1. นางสาวชนิดา ประทุมศรีจร *	1,000	-
30	27 - 31 มีนาคม 2549 เข้าร่วมฝึกอบรม หลักสูตร เทคนิคการวิจัย เชิงปริมาณและการวิจัยเชิงคุณภาพ ณ โรงแรมอลิษาเบธ	1. นางสาวพรพิมล แสนเสนห์ * 2. นางนภพรชัย สูดปาน 3. นางฉัฐชยาน์ ไกรลาสสุวรรณ	22,500	-
31	28 มีนาคม 2549 เข้าร่วมฟังการบรรยายเรื่อง Libraries of the Future : Servicing, Create, and Cooperate ณ สถาบันวิทยบริการ จุฬาลงกรณ์ มหาวิทยาลัย	1. นางดวงพร ผลมาก 2. นางสาวอัญชลี คุ่มทอง 3. นายชัยนริน คล่องจริง *	-	-
32	21 เมษายน 2549 เข้าร่วมสัมมนา เรื่อง บริการอย่างไร ให้ได้ ใจลูกค้า ณ อุทยานวิทยาศาสตร์แห่งประเทศไทย จังหวัดปทุมธานี	1. นางอัญชลี ลีพหาวงศ์ 2. นางสาววิมล กลิ่นหอม 3. นางดวงพร ผลมาก	-	180
33	1. เมษายน 2549 เข้าร่วมอบรมเรื่อง การบริหารลูกค้า ความสัมพันธ์ (CRM) สำหรับบรรณารักษ์และ นักเอกสารสนเทศ ณ มหาวิทยาลัยเทคโนโลยีพระจอมเกล้าธนบุรี	1. นางอัญชลี ลีพหาวงศ์	-	-

ลำดับ	กิจกรรม	ผู้เข้าร่วม	ใช้งบประมาณเงินรายได้	
			ค่าลงทะเบียน	ค่าใช้จ่ายในการเดินทาง
34	23 - 24 เมษายน 2549 เข้าร่วมฝึกอบรมหลักสูตร การบริหารทีมงาน ณ ชลพฤกษ์รีสอร์ท จังหวัดนครนายก	1. นางสาวนงลักษณ์ พจนารักษ์	-	-
35	23 - 24 พฤษภาคม 2549 ฝึกอบรม เรื่อง “Balanced Scorecard (แนวทางการปรับปรุงการบริหารอย่างครบ วงจร)” รุ่นที่ 9 ณ โรงแรมรอยัลปริ้นเซส หลานหลวง	1. นางมัทนา เจริญแพทย์	2,800	-
36	19 พฤษภาคม 2549 สัมมนาเพื่อเตรียมจัดงานสัปดาห์ห้องสมุด เรื่องพระธรรมโกศาจารย์ (พุทธทาสภิกขุ) : คน ไทยที่โลกยกย่อง ณ มหาวิทยาลัยราชภัฏสวนดุสิต	1. นางนาฎยา โชติกะพุกกณะ	500	-
37	30 มิถุนายน - 1 กรกฎาคม 2549 สัมมนาทางวิชาการ เรื่อง “การบริหารพัสดุ กับระเบียบสำนักนายกรัฐมนตรีว่าด้วยการพัสดุ ด้วยวิธีการทางอิเล็กทรอนิกส์ พ.ศ. ๒๕๔๕ และข้อพึงระวังในการบริหารสัญญา” ณ โรงแรมแอมบาสซาเดอร์ ซิตี้ จอมเทียน จังหวัดชลบุรี	1. นางสาวปณิสรา แก้วมณี 2. นางสาวพัชจรี รุ่งเรือง	3,600	3,642
38	27 กรกฎาคม 2549 สัมมนา เรื่อง การจัดการความรู้ การจัดการ ข้อมูล และการสร้างเครือข่ายด้านพลังงาน ครั้งที่ 2 ณ สถาบันบัณฑิตบริหารธุรกิจศศินทร์ แห่งจุฬาลงกรณ์มหาวิทยาลัย	1. นางสาวสุประภา ศรีทอง	-	-
39	10 - 11 สิงหาคม 2549 สัมมนา เรื่อง การบริหารงานเอกสารและ ส่งมอบเอกสารให้จดหมายเหตุ ณ อาคารคณะศิลปกรรมศาสตร์ มศว	1. นางฉัฐธยาน์ ไกรลาสสุวรรณ 2. นางจิตตินันท์ พรมสุวรรณ 3. นางจำรูญ เลียบไย 4. นางสาวพรชนก ชื่นประทุม *	-	-
40	17 - 18 สิงหาคม 2549 สัมมนาวิชาการ เรื่อง การจัดการความรู้ ณ ตลาดหลักทรัพย์แห่งประเทศไทย	1. นางธีราภรณ์ มณีชัย 2. นางสาวรุ่งนภา เกนขุนทด * 3. นางสาวอมรรัตน์ แดงกวาน้อย *	-	-

ลำดับ	กิจกรรม	ผู้เข้าร่วม		ใช้งบประมาณเงินรายได้	
				ค่าลงทะเบียน	ค่าใช้จ่ายในการเดินทาง
41	16-17 สิงหาคม 2549 ฝึกอบรมเชิงปฏิบัติการ เรื่อง การจัดการความรู้ สำหรับบรรณารักษ์และนักเอกสารสนเทศ (Knowledge Management for LIS Professionals) ณ สำนักหอสมุดกลาง มศว	1. นางพิมล 2. นางสาวพิศ 3. นายเชิดชาติ 4. นายอักรเดช 5. นางสาวสุประภา 6. นางสาวเต็มสุข 7. นางมณฑนา 8. นางธีรภรณ์ 9. นางดวงพร 10. นางนภพรพร 11. นางสาวพรพิมล 12. นางณัฐชยาน์ 13. นางสาวจันทิรา 14. นางสาววรรณพร 15. นางสาววรรณภรณ์ 16. นางสาวจิตรา 17. นางหทัยรัตน์ 18. นางสาวศุภลักษณ์	เมฆสวัสดิ์ พรวิริยกุล พุกพูน อุดมชัชวาล ศรีทอง พงษ์ตัน เจริญแพทย์ มณีย้อย ผลมาก สุศปาน แสนเสนห์ * ไกรลาสสุวรรณ จินะวงศ์ * พิงพาพงศ์ * อนุอัน * รัตนสิน * ธีรกุล * ผลแก้ว *	-	-
42	18 สิงหาคม 2549 สัมมนาทางวิชาการ เรื่อง แผนพัฒนาเศรษฐกิจ และสังคมแห่งชาติ ฉบับที่ 10 (พ.ศ.2550-2554) กับการพัฒนาคนการปฏิรูปการศึกษาแบบมีส่วนร่วม ร่วมและการสร้างพื้นที่ให้กับปรัชญาพอเพียง ณ อาคารวิจัยและการศึกษาต่อเนื่องฯ	1. ผู้ช่วยศาสตราจารย์ณรงค์ชัยรัตน์		-	-
43	22 สิงหาคม 2549 เข้าร่วมโครงการศาสตร์และศิลป์แห่งการ หัวเราะ (บ่าบัด) สำหรับผู้บริหาร และบุคลากร มหาวิทยาลัยศรีนครินทรวิโรฒ ณ อาคารวิจัยและการศึกษาต่อเนื่องฯ	1. นายพัฒนา 2. นายจักรกริช 3. นางจิตตินันท์ 4. นายสนธิชัย	จิตวานิล รอดพุด พรมสุวรรณ คำมณีจันทร์	-	-
44	23 สิงหาคม 2549 สัมมนาวิชาการทางเศรษฐศาสตร์ ครั้งที่ 2 เรื่อง ความสุขที่ยั่งยืนกับเศรษฐกิจพอเพียง ณ อาคารวิจัยและการศึกษาต่อเนื่องฯ	1. นางสาวเต็มสุข 2. นางธีรภรณ์	พงษ์ตัน มณีย้อย	-	-

ลำดับ	กิจกรรม	ผู้เข้าร่วม	ใช้งบประมาณเงินรายได้	
			ค่าลงทะเบียน	ค่าใช้จ่ายในการเดินทาง
45	24 สิงหาคม 2549 อบรมเกี่ยวกับเทคโนโลยี กล้องถ่าย HIGH DEFINITION ณ บริษัท ฟานาโซนิคเซลส์ (ประเทศไทย) จำกัด	1. นายอักรเดช อุดมชัชวาล 2. นายพัฒนา จิตวานิล	-	-
46	14 กันยายน 2549 เข้าร่วมสัมมนาและฝึกอบรมระดับชาติ เรื่อง e-Libraries Management : Why, What, and How ณ มหาวิทยาลัยราชภัฏสวนดุสิต	1. นางวนิดา วงศ์วัฒนะ 2. นางสมพิศ พรวิริยกุล	-	-
47	19 กันยายน 2549 เข้าร่วมอบรมการใช้ฐานข้อมูลอิเล็กทรอนิกส์ WEB OF SCIENCE ณ มหาวิทยาลัยเกษตรศาสตร์	1. นางสมพิศ พรวิริยกุล 2. นางสาวอัมพร ขาวบาง	-	-
48	20 - 22 กันยายน 2549 เข้าร่วมฝึกอบรมหลักสูตร “เทคนิคการสู่มตัวอย่างในงานวิจัย” ณ โรงแรมอลิซาเบธ	1. นางนภพรช สุดปาน 2. นางสาวเปี่ยมสุข พุ่งกาวิ	11,600	-
49	29 กันยายน 2549 เข้าร่วมสัมมนา หนังสือแปล เอเชีย ตะวันออกเฉียงใต้ : สุวรรณภูมิอุษาคเนย์ภาค พิสดาร ณ สยามสมาคม	1. นางสาวสุประภา ศรีทอง	-	-
<b>รวมเป็นเงินทั้งสิ้น</b>			<b>57,800</b>	<b>16,652</b>

\* หมายถึง บุคลากรที่ปฏิบัติงานที่หอสมุด มศว องค์กรกัม

\*\* หมายถึง บุคลากรที่ปฏิบัติงานที่ห้องสมุดคณะแพทยศาสตร์ ณ ศูนย์การแพทย์สมเด็จพระเทพรัตนราชสุดาฯ

## ภาพกิจกรรม

### การบริการวิชาการแก่ชุมชน



โครงการพัฒนาศูนย์การเรียนรู้ห้องสมุด โรงเรียนมงคลวิทยา  
โรงเรียนพระปริยัติธรรม แผนกสามัญศึกษาสำหรับสามเณรวัดมงคลวิทยา จังหวัดระยอง  
มิถุนายน - ตุลาคม 2549



## **การทำนุบำรุงศิลปวัฒนธรรม**



รดน้ำขอพรผู้ใหญ่ในวันสงกรานต์  
11 เมษายน 2549

## **การประกันคุณภาพการศึกษา**



การประกันคุณภาพการศึกษา

## การเข้าเยี่ยมชมและศึกษาดูงานด้านห้องสมุด



นักศึกษาระดับบัณฑิตวิทยาลัย สาขาการบริหารการศึกษา  
โครงการจัดตั้งบัณฑิตวิทยาลัย มหาวิทยาลัยราชภัฏสกลนคร  
2 พฤษภาคม 2549



อาจารย์และนิสิตระดับปริญญาเอก สาขาภาวะผู้นำทางการบริหารการศึกษา  
ภาควิชาการบริหารการศึกษา คณะศึกษาศาสตร์ มหาวิทยาลัยทักษิณ  
15 กรกฎาคม 2549