

# รายงานประจำปี

## 2548



**สำนักหอสมุดกลาง**

**มหาวิทยาลัยศรีนครินทรวิโรฒ**

# คำนำ

รายงานประจำปี 2548 ของสำนักหอสมุดกลาง มหาวิทยาลัยศรีนครินทรวิโรฒ จัดทำขึ้น เพื่อเสนอผลการดำเนินงานของสำนักหอสมุดกลาง หอสมุด มหาวิทยาลัยศรีนครินทรวิโรฒ องครักษ์ และห้องสมุดคณะแพทยศาสตร์ ในรอบปีงบประมาณ พ.ศ. 2548 ซึ่งสะท้อนให้เห็นถึงผลสำเร็จของการดำเนินงานตามภารกิจของสำนักหอสมุดกลาง และยังเป็นข้อมูลที่สามารถนำมาพิจารณาเพื่อวางแผนการดำเนินงานของสำนักหอสมุดกลางในอนาคตที่จำเป็นจะต้องปรับปรุงและพัฒนาการปฏิบัติงานตามพันธกิจให้มีประสิทธิภาพยิ่งขึ้นต่อไป อีกทั้งยังเป็นข้อมูลส่วนหนึ่งของการประกันคุณภาพการศึกษาภายในของสำนักหอสมุดกลาง

ขอขอบคุณคณะกรรมการจัดทำรายงานประจำปี 2548 และผู้ที่เกี่ยวข้องที่กรุณาให้ข้อมูล ทำให้รายงานประจำปี 2548 สำเร็จลุล่วงเป็นอย่างดี

หงหนาด ใจโกน

( ผู้ช่วยศาสตราจารย์นงนารถ ชัยรัตน์ )

ผู้อำนวยการสำนักหอสมุดกลาง

# สารบัญ

## ส่วนที่ 1 : บทนำ

ปรัชญา ปณิธาน วิสัยทัศน์ พันธกิจ .....	2
วัตถุประสงค์ .....	2
ประวัติสำนักหอสมุดกลาง .....	3
ห้องสมุดคณะแพทยศาสตร์ .....	4
หอสมุด มหาวิทยาลัยศรีนครินทรวิโรฒ องค์กรักษ์ .....	4
สภาพทางกายภาพของหน่วยงาน .....	5
การแบ่งส่วนราชการ .....	5
การปรับปรุงโครงสร้างการแบ่งส่วนราชการของสำนักหอสมุดกลาง .....	6
การบริหารงานและภาระงานโครงการการแบ่งส่วนราชการใหม่ .....	6
คณะกรรมการประจำสำนักหอสมุดกลาง .....	9
ผู้บริหารสำนักหอสมุดกลาง .....	9

## ส่วนที่ 2 : ผลการดำเนินงานในรอบปีงบประมาณ

การบริหารและการจัดการ .....	12
อัตรากำลัง .....	12
อัตรากำลังจำแนกตามหน่วยงาน .....	12
จำแนกวุฒิบุคลากรที่มีตัวคนครองอยู่ .....	13
จำแนกอัตรากำลังตามตำแหน่ง .....	14
อัตราว่าง .....	15

## ส่วนที่ 2 : ผลการดำเนินงานในรอบปีงบประมาณ ( ต่อ )

การพัฒนาบุคลากร .....	16
จัดประชุม สัมมนา ฝึกอบรม จัดบรรยายพิเศษ เยี่ยมชมและศึกษาดูงาน .....	16
ส่งบุคลากรในสังกัดเข้าร่วมประชุม ฝึกอบรม สัมมนา ศึกษาดูงาน และ เข้าฟังการบรรยายทางวิชาการ .....	17
การศึกษาดูงานห้องสมุดมหาวิทยาลัยต่างประเทศ .....	17
การปรับเปลี่ยนและการเลื่อนตำแหน่งในระดับที่สูงขึ้นของบุคลากร .....	18
บุคลากรที่ได้รับเชิญเป็นอาจารย์พิเศษ วิทยากร กรรมการวิชาการ / วิชาชีพ .....	20
การส่งเสริมและสนับสนุนการวิจัย .....	22
การดำเนินงานด้านอาคารสถานที่ .....	23
การพัฒนาเทคโนโลยีสารสนเทศ .....	24
จำนวนเครื่องคอมพิวเตอร์ .....	25
การเงินและงบประมาณ .....	26
รายจ่ายเงินงบประมาณแผ่นดิน ปีงบประมาณ 2548 .....	27
รายจ่ายเงินงบประมาณรายได้ ปีงบประมาณ 2548 .....	27
รายจ่ายเงินงบประมาณแผ่นดินและเงินงบประมาณรายได้ ปีงบประมาณ 2548 .....	28
รายงานผลการใช้เงินงบประมาณ 2548 หมวดรายจ่าย ค่าตอบแทนใช้สอยวัสดุ .....	29
สถิติรายจ่ายค่าไฟฟ้า ปีงบประมาณ 2547 – 2548 .....	31
สรุปรายรับค่าปรับและรายจ่ายค่าปฏิบัติงานนอกเวลาราชการ .....	32
การพัฒนาทรัพยากรสารสนเทศ .....	33
การใช้งบประมาณเพื่อการจัดซื้อทรัพยากรสารสนเทศ ของสำนักหอสมุดกลาง .....	34
การใช้งบประมาณเพื่อการจัดซื้อทรัพยากรสารสนเทศ ของหอสมุด มศว องครักษ์ ...	35
การใช้งบประมาณเพื่อการจัดซื้อทรัพยากรสารสนเทศ ของห้องสมุด คณะแพทยศาสตร์ .....	36
การใช้งบประมาณเพื่อการจัดซื้อทรัพยากรสารสนเทศ ปีงบประมาณ 2546 – 2547 – 2548 สำนักหอสมุดกลาง หอสมุด มศว องครักษ์ ห้องสมุดคณะแพทยศาสตร์ .....	37
ค่าจัดซื้อหนังสือ วารสารและหนังสือพิมพ์ .....	38
งบเงินอุดหนุน ( เงินงบประมาณ ) .....	39
งบประมาณเงินรายได้ .....	40

## ส่วนที่ 2 : ผลการดำเนินงานในรอบปีงบประมาณ ( ต่อ )

การใช้เงินงบประมาณแผ่นดินและงบประมาณเงินรายได้ เพื่อการจัดซื้อหนังสือวารสาร และหนังสือพิมพ์ .....	41
การใช้เงินงบประมาณ และงบรายได้ เพื่อการจัดซื้อหนังสือ วารสาร และหนังสือพิมพ์ .....	42
การใช้เงินค่าหนังสือ / วารสารของคณะ / สำนัก / ภาควิชา .....	43
การบริการสารสนเทศ .....	44
การบริการทรัพยากรสารสนเทศ .....	44
การบริการฐานข้อมูล .....	45
สถิติการให้บริการของสำนักหอสมุดกลาง .....	47
สถิติบริการฐานข้อมูล .....	50
สถิติผู้เข้าใช้บริการห้องสมุด .....	51
การบริการวิชาการแก่ชุมชน .....	53
การบริการห้องสมุดแก่นักศึกษานอก .....	53
การบริการวิชาการแก่ชุมชน .....	53
การเข้าเยี่ยมชมและศึกษาดูงานด้านห้องสมุด .....	55
การทำนุบำรุงศิลปวัฒนธรรม .....	58
การพัฒนาศักยภาพนิสิต .....	59
เงินกองทุนพัฒนามหาวิทยาลัย กองกิจการนิสิต .....	59
เงินสำนักงานคณะกรรมการการอุดมศึกษา กระทรวงศึกษาธิการ .....	59
เงินทุนศาสตราจารย์ ดร.สุदीใจ เหล่าสุนทร .....	59
การฝึกงานห้องสมุด .....	60

## ส่วนที่ 3 : การประกันคุณภาพการศึกษาของสำนักหอสมุดกลาง

การประกันคุณภาพการศึกษาของสำนักหอสมุดกลาง .....	62
การประกันคุณภาพการศึกษาภายใน .....	64
บทสรุปสำหรับผู้บริหาร .....	65
ผลการประเมินคุณภาพ .....	65
สรุปจุดแข็ง การสร้างเสริมความแข็งแกร่ง จุดอ่อน และแนวทางแก้ไข .....	66

### ส่วนที่ 3 : การประกันคุณภาพการศึกษาของสำนักหอสมุดกลาง ( ต่อ )

ผลการประเมินคุณภาพการศึกษาภายใน .....	67
ส่วนสรุป .....	71
พัฒนาการด้านการประกันคุณภาพการศึกษา .....	73
ข้อเสนอแนะในการเขียน SAR .....	73
รายชื่อกรรมการประเมินคุณภาพการศึกษาภายในสำนักหอสมุดกลาง .....	73

### ส่วนที่ 4 : แนวทางการพัฒนาสำนักหอสมุดกลาง ปี 2549

แผนพัฒนาสำนักหอสมุดกลาง มหาวิทยาลัยศรีนครินทรวิโรฒ ปี 2549 .....	75
ด้านการบริการผู้ใช้ .....	75
ด้านเทคโนโลยีสารสนเทศ .....	75
ด้านการบริหารบุคคล .....	76
ด้านการส่งเสริมและสนับสนุนการวิจัย .....	76
ด้านการปรับปรุงอาคารสถานที่ .....	76
ด้านการบริการวิชาการ .....	76

### ภาคผนวก

การเข้าร่วมประชุม สัมมนา อบรม ดูงาน .....	78
ภาพกิจกรรม .....	86
แผนผังห้องสมุด .....	96
คำสั่งแต่งตั้งคณะกรรมการจัดทำรายงานประจำปี 2548 .....	105

**รายงานประจำปี 2548**  
**สำนักหอสมุดกลาง มหาวิทยาลัยศรีนครินทรวิโรฒ**

# ລ່ວງ 1

ບຸນ



## Unna

## ปรัชญา

จัดการความรู้ มุ่งสู่บริการ เพื่อการเรียนรู้ตลอดชีวิต

## ปณิธาน

สำนักหอสมุดกลาง มุ่งมั่นให้บริการความรู้และสารสนเทศที่ตรงกับความต้องการของผู้ใช้ และมุ่งเน้นให้ผู้ใช้เข้าถึงสารสนเทศในลักษณะการเรียนรู้ด้วยตนเอง ตลอดจนพัฒนาให้เป็นแหล่งสารสนเทศที่ได้มาตรฐานและทันสมัย

## วิสัยทัศน์

สำนักหอสมุดกลาง พัฒนาการบริการสารสนเทศด้วยเทคโนโลยีที่ทันสมัย มีคุณภาพและได้มาตรฐาน

## พันธกิจ

สำนักหอสมุดกลาง สนับสนุนการเรียนการสอนและการวิจัยในมหาวิทยาลัย โดยการ จัดเตรียมสารสนเทศในรูปแบบต่างๆ ที่สอดคล้องกับความต้องการของผู้ใช้และส่งเสริม ให้มีการศึกษาค้นคว้าและเรียนรู้ด้วยตนเอง

## ● วัตถุประสงค์

1. พัฒนาศูนย์บริการสารสนเทศให้ครบถ้วนเพียงพอ และสอดคล้องกับหลักสูตรของมหาวิทยาลัย
2. พัฒนาการบริการของสำนักหอสมุดกลางให้มีประสิทธิภาพ มีความทันสมัยรวดเร็ว และสอดคล้องกับความต้องการของผู้ใช้
3. พัฒนาเทคโนโลยีสารสนเทศให้สมบูรณ์ ทันสมัย สามารถเชื่อมโยงเครือข่ายได้ทั้งในประเทศและต่างประเทศ
4. พัฒนาสำนักหอสมุดกลางให้เป็นแหล่งศึกษา และเรียนรู้ด้วยตนเอง
5. พัฒนาคณาจารย์ให้มีความรู้ความสามารถในการปฏิบัติงานได้อย่างมีประสิทธิภาพ และมีจิตสำนึกในการให้บริการ

## ประวัติสำนักหอสมุดกลาง

สำนักหอสมุดกลาง มหาวิทยาลัยศรีนครินทรวิโรฒ ก่อตั้งขึ้นมาพร้อมกับวิทยาลัยวิชาการศึกษา กล่าวคือ เมื่อโรงเรียนฝึกหัดครูชั้นสูง ถนนประสานมิตร ได้รับการสถาปนาขึ้นเป็นวิทยาลัยวิชาการศึกษา ในปี พ.ศ. 2497 ในขณะที่สำนักหอสมุดกลาง มีฐานะเป็นเพียงแผนกหอสมุด ขึ้นกับสำนักงานอธิการบดีและดำเนินงานควบคู่กับวิทยาลัยวิชาการศึกษา มาโดยตลอด จนเมื่อได้รับการยกฐานะขึ้นเป็นมหาวิทยาลัยศรีนครินทรวิโรฒ หอสมุดจึงได้รับการยกฐานะขึ้นเป็นสำนักหอสมุดกลางด้วย

เมื่อเริ่มแรก หอสมุดตั้งอยู่ที่ตึกคณะศึกษาศาสตร์ (ปัจจุบันคือ ตึก 3 ชั้น 3) ดำเนินงานในระยะ 7 ปีแรก ระหว่าง พ.ศ. 2498 ถึง พ.ศ. 2505 กิจการหอสมุดได้ขยายและเปลี่ยนแปลงอย่างรวดเร็วเพราะได้รับความช่วยเหลือทางวิชาการและการเงินจาก A.I.D. และ USOM (ในขณะนั้น) โดยทำสัญญากับมหาวิทยาลัยอินเดียนา เพื่อปรับปรุงหอสมุดของวิทยาลัยวิชาการศึกษา ตามโครงการความช่วยเหลือ ได้มีการส่งคณาจารย์ที่ปฏิบัติงานในหอสมุดไปศึกษาวิชาบรรณารักษศาสตร์สมัยใหม่ ขณะเดียวกันรัฐบาลสหรัฐอเมริกาได้ส่งผู้เชี่ยวชาญจากแผนกวิชาบรรณารักษศาสตร์ มหาวิทยาลัยอินเดียนา มาช่วยในการจัดตั้งหอสมุดและให้ความช่วยเหลือในด้านการจัดหาตำราและสื่อทัศนศึกษา

ในปี พ.ศ. 2499 มีการจัดสร้างอาคารหอสมุดวิทยาลัยวิชาการศึกษาประสานมิตร มีพื้นที่ 912 ตารางเมตร สามารถเก็บหนังสือได้ประมาณ 100,000 เล่ม และเปิดบริการเมื่อเดือนธันวาคม พ.ศ. 2500 หอสมุดหลังนี้มีการติดตั้งระบบเครื่องปรับอากาศทั้งหลัง จึงนับได้ว่าเป็นหอสมุดที่ทันสมัยที่สุดในประเทศไทยในขณะนั้น

เมื่ออาคารเดิมไม่สามารถรองรับความต้องการได้อีกต่อไป เนื่องจากมีการเพิ่มวัสดุต่างๆ ประกอบกับวิทยาลัยได้ขยายรับนิสิตเพิ่มขึ้นทุกปี จึงทำให้เนื้อที่สำหรับบริการผู้ใช้มีไม่เพียงพอ ทางวิทยาลัยจึงได้สร้างอาคารหอสมุดขึ้นอีก 1 หลัง ในปี พ.ศ. 2514 ขนาดพื้นที่ 2,986 ตารางเมตร และเปิดให้ใช้ เมื่อวันที่ 3 เมษายน 2515 ทำให้หอสมุด มีอาคาร 2 หลัง เชื่อมติดต่อกันและกัน รวมพื้นที่ในการใช้ทั้งสิ้น 3,898 ตารางเมตร

ในปี พ.ศ. 2528 มหาวิทยาลัยพิจารณาเห็นว่าอาคารหอสมุดมีสภาพแวดล้อมแออัด อันเนื่องจากมีนิสิตเพิ่มมากขึ้น ประกอบกับหอสมุดเองก็มีปริมาณทรัพยากรสารสนเทศเพิ่มมากขึ้น มหาวิทยาลัยจึงได้จัดสร้างอาคารหอสมุดหลังใหม่ขึ้น พร้อมกับขอพระราชทานพระนามาภิไธย “สมเด็จพระเทพรัตนราชสุดาฯ” อัญเชิญจารึกเป็นชื่ออาคารสำนักหอสมุดกลาง

อาคารสมเด็จพระเทพรัตนราชสุดาฯ เริ่มก่อสร้าง เมื่อวันที่ 13 ตุลาคม พ.ศ. 2529 แล้วเสร็จเมื่อวันที่ 28 เมษายน พ.ศ. 2532 และเปิดให้บริการ เมื่อวันที่ 19 มิถุนายน พ.ศ. 2532

ต่อมาในปีงบประมาณ 2544 สำนักหอสมุดกลาง ได้รับการจัดสรรงบประมาณเพื่อต่อเติมอาคารเพิ่มอีก 1 ชั้น ทำให้ห้องสมุดมีพื้นที่ใช้สอยเพิ่มขึ้นอีกประมาณ 1,400 ตารางเมตร

### ห้องสมุดคณะแพทยศาสตร์ มหาวิทยาลัยศรีนครินทรวิโรฒ

ในปี พ.ศ. 2528 ได้มีการจัดตั้งคณะแพทยศาสตร์ขึ้น โดยความร่วมมือระหว่างกรุงเทพมหานคร กับ มหาวิทยาลัยศรีนครินทรวิโรฒ ซึ่งนิสิตแพทย์ชั้นปีที่ 1 - 3 เรียนระดับพรีคลินิก ที่มหาวิทยาลัยศรีนครินทรวิโรฒ ประสานมิตร ส่วนในระดับคลินิกปีที่ 4 - 6 ต้องไปเรียนและฝึกปฏิบัติที่วชิรพยาบาล ห้องสมุดคณะแพทยศาสตร์ จึงได้รับการจัดตั้งขึ้น เมื่อปี พ.ศ. 2530 เพื่อให้บริการแก่คณาจารย์ นิสิต และบุคลากรของคณะแพทยศาสตร์ที่วชิรพยาบาล ห้องสมุดคณะแพทยศาสตร์ ถือเป็นส่วนราชการหนึ่งของสำนักหอสมุดกลาง โดยทางนิตินัยให้มีการจัดทำแผนงานและดำเนินนโยบายร่วมกัน และในทางปฏิบัติ ให้ดำเนินงานขึ้นตรงต่อคณบดีคณะแพทยศาสตร์ และในเดือนมกราคม 2543 ห้องสมุดคณะแพทยศาสตร์ ได้ย้ายไปเปิดให้บริการที่ชั้น 5 อาคารศูนย์การแพทย์สมเด็จพระเทพรัตนราชสุดาฯ สยามบรมราชกุมารี มหาวิทยาลัยศรีนครินทรวิโรฒ องค์กรักษ์ จังหวัดนครนายก

### หอสมุด มหาวิทยาลัยศรีนครินทรวิโรฒ องค์กรักษ์



นับตั้งแต่ได้รับการสถาปนาเป็นมหาวิทยาลัย เมื่อปี พ.ศ. 2517 เป็นต้นมา มหาวิทยาลัยศรีนครินทรวิโรฒ ได้มีการพัฒนาอย่างต่อเนื่องมีการจัดตั้งคณะใหม่ทางด้านวิทยาศาสตร์และเทคโนโลยีเพิ่มขึ้นอีกหลายคณะ เพิ่มการผลิตบัณฑิตสาขาวิชาที่ขาดแคลน แต่ข้อจำกัดในด้านสถานที่ของมหาวิทยาลัย ที่ซอยประสานมิตร กอปรกับ

มหาวิทยาลัย มีที่ดินที่ได้รับบริจาค จากบริษัท ศิริระกระบือ จำกัด จำนวน 900 ไร่เศษ ที่ถนนรังสิต - นครนายก คลอง 16 อำเภอองค์กรักษ์ จังหวัดนครนายก มหาวิทยาลัยจึงขยายงานผลิตบัณฑิตไปที่อำเภอองค์กรักษ์ โดยผลิตบัณฑิตทางด้านวิทยาศาสตร์สุขภาพ วิทยาศาสตร์และเทคโนโลยี

งานพัฒนามหาวิทยาลัยที่องค์กรักษ์ ดำเนินการมาตั้งแต่กลางแผนพัฒนาฯ ระยะที่ 6 โดยเริ่มงานพัฒนาพื้นที่และการก่อสร้างอาคาร สำหรับหอสมุด มหาวิทยาลัยศรีนครินทรวิโรฒ องค์กรักษ์ และเปิดให้บริการแก่นิสิตคณะวิศวกรรมศาสตร์ ตั้งแต่เดือนมิถุนายน 2539 โดยใช้พื้นที่ส่วนหนึ่งของชั้น 4 คณะ วิศวกรรมศาสตร์ เป็นสถานที่ทำการชั่วคราว ต่อมาเมื่ออาคารหอสมุดสร้างเสร็จเรียบร้อยแล้ว จึงได้ย้ายไปที่อาคารใหม่ ในเดือนมกราคม 2541

### ● สภาพทางกายภาพของหน่วยงาน

สำนักหอสมุดกลาง มีที่ทำการ ณ อาคารสมเด็จพระเทพรัตนราชสุดาฯ สยามบรมราชกุมารี ตั้งอยู่ที่ 114 ซอยสุขุมวิท 23 เขตวัฒนา กรุงเทพมหานคร เป็นอาคาร 8 ชั้น มีพื้นที่ประมาณ 11,600 ตารางเมตร เป็นพื้นที่จัดเก็บทรัพยากรสารสนเทศประมาณ 3,400 ตารางเมตร มีที่นั่งอ่านสำหรับผู้ใช้งานประมาณ 900 ที่นั่ง ห้องประชุม 3 ห้อง ห้องฝึกอบรม 40 ที่นั่ง ห้องศึกษาค้นคว้าสำหรับบัณฑิตศึกษา และห้องอเนกประสงค์ 1 ห้อง

ห้องสมุดคณะแพทยศาสตร์ มีที่ทำการอยู่ที่ชั้น 5 อาคารศูนย์การแพทย์สมเด็จพระเทพรัตนราชสุดาฯ สยามบรมราชกุมารี มีพื้นที่ทั้งหมดประมาณ 370 ตารางเมตร เป็นพื้นที่จัดเก็บทรัพยากรสารสนเทศประมาณ 98 ตารางเมตร มีที่นั่งอ่านประมาณ 93 ที่นั่ง

หอสมุด มหาวิทยาลัยศรีนครินทรวิโรฒ องครักษ์ ตั้งอยู่ที่ มหาวิทยาลัยศรีนครินทรวิโรฒ องครักษ์ ถนนรังสิต-นครนายก คลอง 16 อำเภอองครักษ์ จังหวัดนครนายก อาคารที่ทำการเป็นอาคาร 7 ชั้น มีพื้นที่ประมาณ 10,000 ตารางเมตร เป็นพื้นที่จัดเก็บทรัพยากรสารสนเทศประมาณ 2,572 ตารางเมตร มีที่นั่งอ่านสำหรับผู้ใช้งานประมาณ 1,027 ที่นั่ง

### ● การแบ่งส่วนราชการ

สำนักหอสมุดกลาง มหาวิทยาลัยศรีนครินทรวิโรฒ เป็นหน่วยงานส่งเสริมและสนับสนุนงานวิชาการของมหาวิทยาลัย มีการจัดแบ่งส่วนราชการตามที่ทบวงมหาวิทยาลัยกำหนด เมื่อ พ.ศ. 2530 ออกเป็น 5 ฝ่าย ได้แก่ สำนักงานเลขานุการ ฝ่ายพัฒนาทรัพยากรและวิเคราะห์สนเทศ ฝ่ายบริการ ฝ่ายวารสาร และฝ่ายโสตทัศนศึกษา ส่วนฝ่ายเทคโนโลยีห้องสมุด เป็นการแบ่งส่วนราชการภายใน และมีห้องสมุดในสังกัดอีก 2 แห่ง คือ ห้องสมุดคณะแพทยศาสตร์ และหอสมุด มหาวิทยาลัยศรีนครินทรวิโรฒ องครักษ์

ต่อมาสำนักงานเลขานุการ เปลี่ยนชื่อเป็น สำนักงานผู้อำนวยการ ตามประกาศทบวงมหาวิทยาลัย เรื่องการแบ่งส่วนราชการภายในมหาวิทยาลัยศรีนครินทรวิโรฒ พ.ศ. 2544

## ● การปรับปรุงโครงสร้างการแบ่งส่วนราชการของสำนักหอสมุดกลาง มหาวิทยาลัยศรีนครินทรวิโรฒ พ.ศ. 2546

ระยะเวลากว่า 10 ปี ที่ผ่านมา การนำเทคโนโลยีมาใช้ในการปฏิบัติงานของห้องสมุด มีผลต่อการเปลี่ยนแปลงการให้บริการสารสนเทศในรูปแบบต่าง ๆ มากขึ้น ประกอบกับมหาวิทยาลัยมีนโยบายให้หน่วยงานปรับปรุงโครงสร้างให้สอดคล้องกับยุทธศาสตร์การพัฒนามหาวิทยาลัย สำนักหอสมุดกลาง ซึ่งมีแนวโน้มที่จะปฏิรูปองค์กร ให้ถูกต้องตามภาระงานที่คล้ายคลึงกัน เพื่อลดขั้นตอนการปฏิบัติงานและเพิ่มประสิทธิภาพในการให้บริการ ดังนั้น สำนักหอสมุดกลาง จึงได้นำเสนอโครงสร้างการแบ่งส่วนราชการใหม่ในที่ประชุมผู้บริหารของมหาวิทยาลัย และที่ประชุมฯ มีมติให้เป็นโครงการทดลองใช้ 1 ปี ทั้งนี้ ตั้งแต่วันที่ 9 ตุลาคม 2546 - 8 ตุลาคม 2547 ซึ่งขณะนี้ สำนักหอสมุดกลาง ยังคงใช้โครงสร้างการแบ่งส่วนราชการใหม่ในการบริหารงาน

## ● การบริหารงานและภาระงานโครงการการแบ่งส่วนราชการใหม่

ผู้อำนวยการสำนักหอสมุดกลาง ทำหน้าที่รับผิดชอบโดยตรงต่อการบริหารและการดำเนินงานของสำนักหอสมุดกลาง โดยมีคณะกรรมการประจำสำนักหอสมุดกลาง เป็นที่ปรึกษา มีรองผู้อำนวยการ ผู้ช่วยผู้อำนวยการ ร่วมรับผิดชอบทั้งด้านการบริหารและวิชาการ การดำเนินงานมีเลขานุการและหัวหน้างานเป็นผู้ควบคุมดูแลการปฏิบัติงาน โดยมีการแบ่งส่วนราชการใหม่ดังนี้

1. สำนักงานผู้อำนวยการ
2. งานพัฒนาทรัพยากรสารสนเทศ
3. งานวิเคราะห์และจัดทำฐานข้อมูลทรัพยากรสารสนเทศ
4. งานบริการทรัพยากรสารสนเทศ
5. งานส่งเสริมผู้ใช้
6. งานเทคโนโลยีการศึกษา
7. งานเทคโนโลยีสารสนเทศ
8. หอสมุด มหาวิทยาลัยศรีนครินทรวิโรฒ องค์กรักษ์
9. ห้องสมุดคณะแพทยศาสตร์

## แผนภูมิที่ 1 โครงสร้างการแบ่งส่วนราชการ

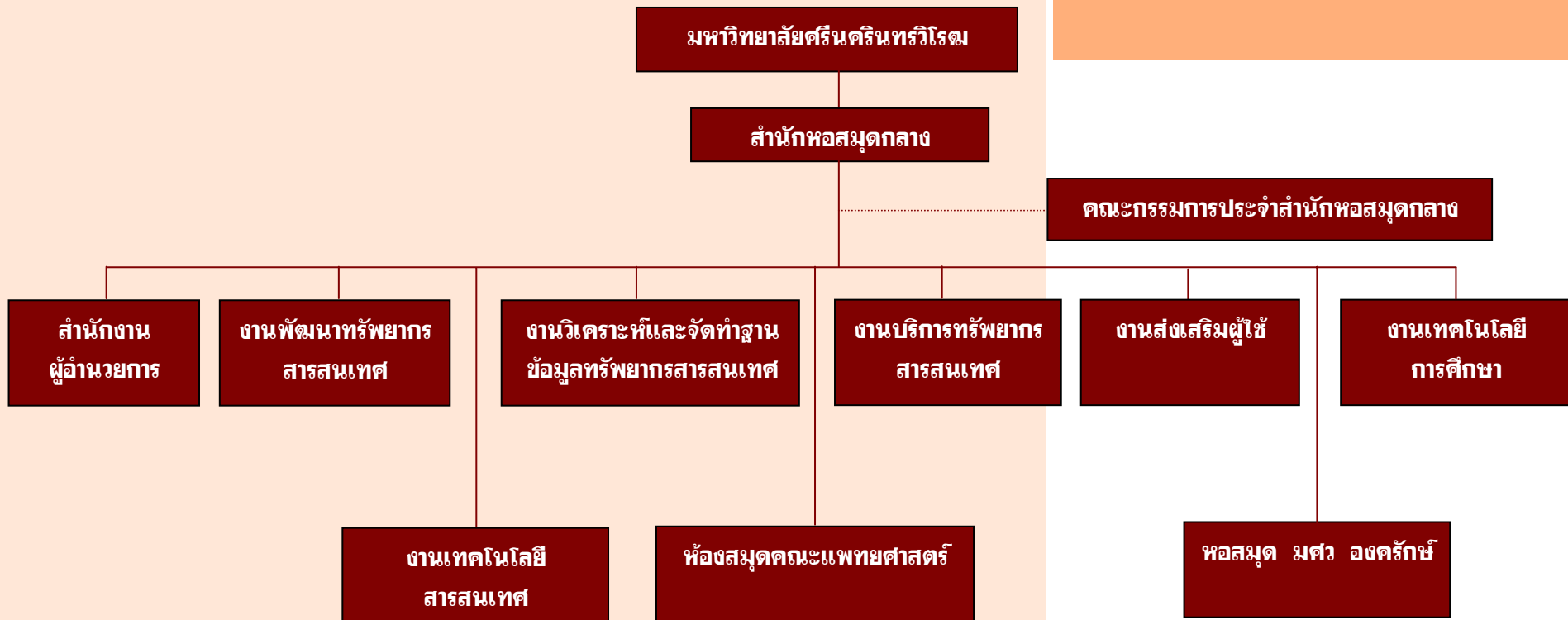

## แผนภูมิที่ 2 แสดงโครงสร้างภาระงานตามการแบ่งส่วนราชการใหม่

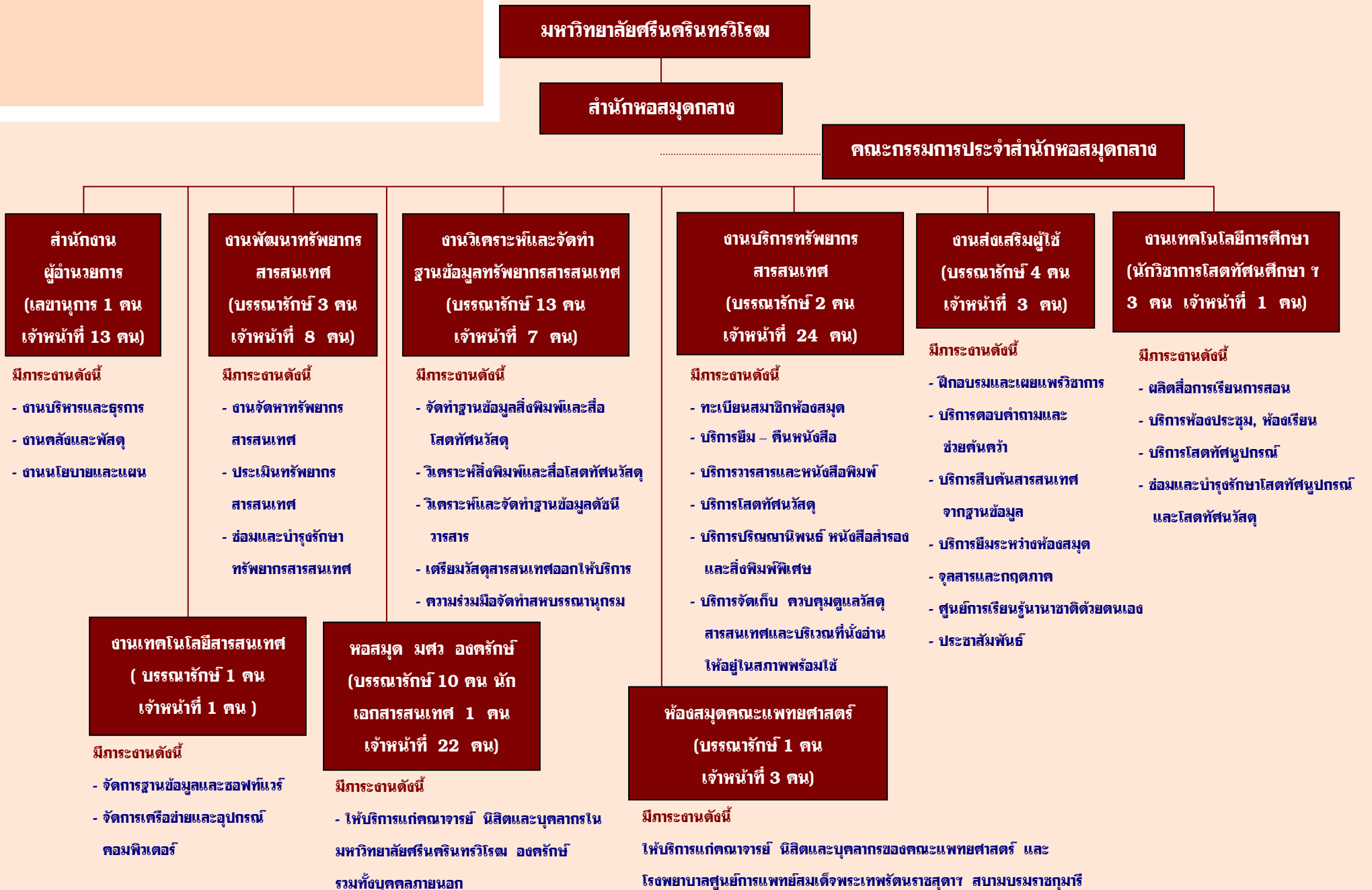

## ● คณะกรรมการประจำสำนักหอสมุดกลาง

ผู้ช่วยศาสตราจารย์นงนารถ ชัยรัตน์	ผู้อำนวยการสำนักหอสมุดกลาง	ประธาน
ผู้ช่วยศาสตราจารย์นายแพทย์เฉลิมชัย บุญยะลีพรรณ	รองอธิการบดีฝ่ายวางแผนและพัฒนา	กรรมการ
ผู้ช่วยศาสตราจารย์พีณศิริ จีระเดชากุล	คณบดีบัณฑิตวิทยาลัย	กรรมการ
อาจารย์สาโรช เมลาณนนท์	ผู้อำนวยการสำนักคอมพิวเตอร์	กรรมการ
นางวนิดา วงศ์วิมานะ	รองผู้อำนวยการฝ่ายวิชาการและแผน	กรรมการ
นางพิมพ์ เมฆสวัสดิ์	รองผู้อำนวยการฝ่ายส่งเสริมผู้ใช้และวิจัย	กรรมการ
นางสมพิศ พรวิริยกุล	ผู้แทนข้าราชการ	กรรมการ
นางสาวพรพิมพ์ แสนเสน่ห์	ผู้แทนข้าราชการ	กรรมการ
นายเชิดชาติ พุกพูน	ผู้แทนข้าราชการ	กรรมการ
นางสาวนงลักษณ์ พจนารักษ์	เลขานุการสำนักหอสมุดกลาง	เลขานุการ

## ● ผู้บริหารสำนักหอสมุดกลาง

ผู้ช่วยศาสตราจารย์นงนารถ ชัยรัตน์	ผู้อำนวยการสำนักหอสมุดกลาง
นางวนิดา วงศ์วิมานะ	รองผู้อำนวยการฝ่ายวิชาการและแผน
นางพิมพ์ เมฆสวัสดิ์	รองผู้อำนวยการฝ่ายส่งเสริมผู้ใช้และวิจัย
นางสาวรัตนาพร สงวนประสาทพร	ผู้ช่วยผู้อำนวยการฝ่ายประกันคุณภาพการศึกษา
นายเชิดชาติ พุกพูน	ผู้ช่วยผู้อำนวยการฝ่ายกิจการพิเศษ
นางสาวพรพิมพ์ แสนเสน่ห์	ผู้ช่วยผู้อำนวยการหอสมุด มศว องครักษ์
นางสาวเต็มสุข พงษ์ตัน	ผู้ช่วยผู้อำนวยการห้องสมุดคณะแพทยศาสตร์



**● เลขานุการและหัวหน้างาน**

นางสาวนงลักษณ์ พจนารักษ์

นางสาวสุประภา ศรีทอง

นางวนิดา วงศ์วิมานะ

นางอัญชลี สีสหวงศ์

นางพิมพ์ เมฆสวัสดิ์

นายเชิดชาติ พุกพูน

นางสมพิศ พรวิริยกุล

เลขานุการสำนักหอสมุดกลาง

หัวหน้างานพัฒนาทรัพยากรสารสนเทศ

หัวหน้างานวิเคราะห์และจัดทำฐานข้อมูลทรัพยากรสารสนเทศ

หัวหน้างานบริการทรัพยากรสารสนเทศ

หัวหน้างานส่งเสริมผู้ใช้

หัวหน้างานเทคโนโลยีการศึกษา

หัวหน้างานเทคโนโลยีสารสนเทศ



# ส่วนที่ 2

ผลการดำเนินงานในรอบปีงบประมาณ  
2548

## ผลการดำเนินงานในรอบปีงบประมาณ 2548

## การบริหารและการจัดการ

## ● อัตรากำลัง

ปีงบประมาณ 2548 สำนักหอสมุดกลาง มีอัตรากำลังทั้งสิ้น 121 อัตรา แยกเป็น

ข้าราชการ	จำนวน	46	อัตรา
ลูกจ้างประจำ	จำนวน	11	อัตรา
พนักงานประจำ (เงินงบประมาณ)	จำนวน	10	อัตรา
พนักงานประจำ (เงินรายได้)	จำนวน	21	อัตรา
พนักงานชั่วคราว (เงินรายได้)	จำนวน	33	อัตรา
รวม	จำนวน	121	อัตรา

## ● อัตรากำลังจำแนกตามหน่วยงาน

หน่วยงาน	ข้าราชการ	ลูกจ้างประจำ	พนักงานประจำ (เงินงบประมาณ)	พนักงานประจำ (เงินรายได้)	พนักงานชั่วคราว (เงินรายได้)	รวม
สำนักหอสมุดกลาง	41	10	3	12	18	84
ห้องสมุดคณะแพทยศาสตร์	1	1	-	1	1	4
หอสมุด มศว องค์กรกีฬา	4	-	7	8	14	33
รวม	46	11	10	21	33	121

● **จำนวนวุฒิบุคลากรที่มีตัวคนครองอยู่ ณ 30 กันยายน 2548**

วุฒิ	ข้าราชการ	ลูกจ้างประจำ	พนักงานประจำ (เงินงบประมาณ)	พนักงานประจำ (เงินรายได้)	พนักงานชั่วคราว (เงินรายได้)	รวม
ปริญญาโท	24	1	1	-	-	26
ปริญญาตรี	19	2	9	17	19	66
ต่ำกว่าระดับปริญญา	3	8	-	4	8	23
<b>รวม</b>	<b>46</b>	<b>11</b>	<b>10</b>	<b>21</b>	<b>27</b>	<b>115</b>



● **จำนวนอัตรากำลังตามตำแหน่ง ดังนี้**

ตำแหน่ง	ข้าราชการ	ลูกจ้าง ประจำ	พนักงานประจำ (เงินงบประมาณ)	พนักงาน ประจำ (เงินรายได้)	พนักงาน ชั่วคราว (เงินรายได้)	รวม
1. เจ้าหน้าที่บริหารงานทั่วไป	3	-	-	-	-	3
2. เจ้าหน้าที่บุคคล	-	-	1	-	-	1
3. นักวิชาการเงินและบัญชี	2	-	-	-	1	3
4. นักวิชาการพัสดุ	-	-	1	-	-	1
5. พนักงานธุรการ	2	-	-	5	1	8
6. เจ้าหน้าที่ธุรการ	1	-	6	5	17	29
7. บรรณารักษ์ชำนาญการ	10	-	-	-	-	10
8. บรรณารักษ์	12	-	2	3	7	24
9. นักวิชาการโสตทัศนศึกษา ชำนาญการ	1	-	-	-	-	1
10. นักวิชาการโสตทัศนศึกษา	2	-	-	-	-	2
11. พนักงานห้องสมุด	10	-	-	2	1	13
12. เจ้าหน้าที่ห้องสมุด	3	-	-	1	1	4
13. พนักงานพิมพ์ดีด	-	7	-	-	-	7
14. พนักงานเข้าและเย็บเล่ม	-	2	-	-	3	5
15. นายช่างศิลป์	-	-	-	1	-	1
16. ช่างเทคนิค	-	-	-	1	-	1
17. นายช่างเทคนิค	-	-	-	1	-	1
18. นักการภารโรง	-	2	-	-	1	3
19. นักเอกสารสนเทศ	-	-	-	1	-	1
20. พนักงานเครื่องคอมพิวเตอร์	-	-	-	1	1	2
<b>รวม</b>	<b>46</b>	<b>11</b>	<b>10</b>	<b>21</b>	<b>33</b>	<b>121</b>

● อัตราว่าง ณ 30 กันยายน 2548

ตำแหน่ง	ข้าราชการ	ลูกจ้างประจำ	พนักงานประจำ (เงินงบประมาณ)	พนักงานประจำ (เงินรายได้)	พนักงานชั่วคราว (เงินรายได้)	รวม
1. บรรณารักษ์	-	-	-	-	1	1
2. เจ้าหน้าที่ธุรการ	-	-	-	-	4	4
3. พนักงานเข้าและเย็บเล่ม	-	-	-	-	1	1

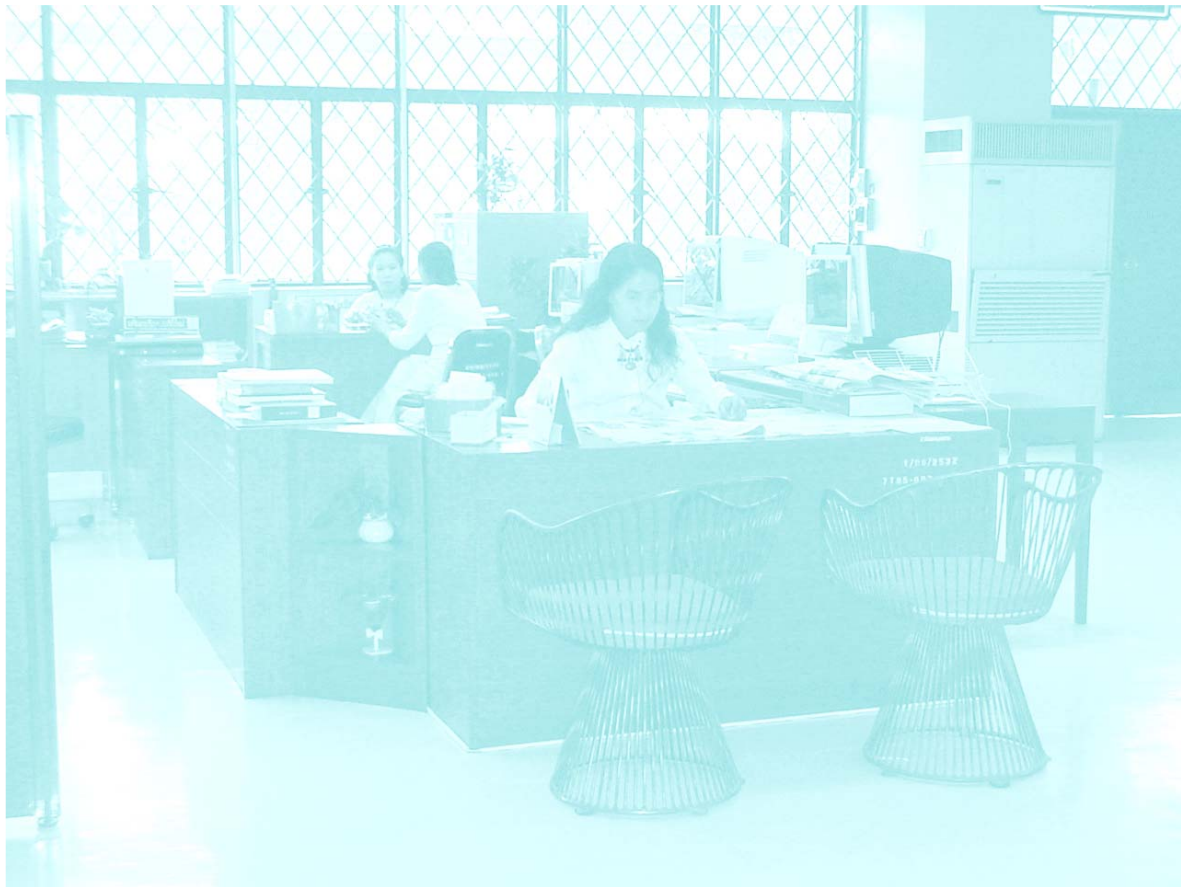

## การพัฒนาบุคลากร

สำนักหอสมุดกลาง ได้ทำการส่งเสริมและพัฒนาบุคลากรในด้านต่างๆ ในปีงบประมาณ 2548 ดังนี้

1. จัดประชุม สัมมนา ฝึกอบรม จัดบรรยายพิเศษ ไปเยี่ยมชมและศึกษาดูงานในสถาบันอื่น ให้แก่บุคลากรของสำนักหอสมุดกลาง จำนวน 7 ครั้ง คือ

ลำดับที่	วัน เดือน ปี	กิจกรรม	สถานที่	จำนวนบุคลากรที่เข้าร่วมกิจกรรม	งบประมาณเงินรายได้ (บาท)
1.	18-19 ตุลาคม 2547	ฝึกอบรมสัมมนาบุคลากร เรื่อง อีคิวกับงานบริการ	โรงแรมรอยัลฮิลล์ รีสอร์ท จังหวัดนครนายก	107 คน	157,090
2.	16 พฤศจิกายน 2547	ศึกษาดูงานด้านระบบยืมคืนอัตโนมัติด้วยตนเอง	มหาวิทยาลัยธรรมศาสตร์ ศูนย์รังสิต	9 คน	570
3.	13 – 14 ธันวาคม 2547	การบรรยายพิเศษ เรื่อง “Trends and Issues in Preparing Librarians and Related Information / Knowledge Professional for the Future” โดย Dr.Robert D. Stuart	ห้องปฐมบริบท อาคารประสานมิตร (ตึก 3)	23 คน	หมายเหตุ1*
4.	4 มกราคม 2548	ศึกษาดูงานด้านการจัดการเอกสารหายาก	สถาบันวิทยบริการ จุฬาลงกรณ์มหาวิทยาลัย สำนักหอสมุด มหาวิทยาลัยธรรมศาสตร์ ท่าพระจันทร์	10 คน	600
5.	11 มีนาคม 2548	บรรยายทางวิชาการ เรื่อง การทำผลงานทางวิชาการ ระดับผู้ชำนาญการ ผู้ชำนาญพิเศษ และผู้เชี่ยวชาญของบุคลากรวิชาชีพ สำนักหอสมุดกลาง	สำนักหอสมุดกลาง มหาวิทยาลัยศรีนครินทรวิโรฒ	36 คน	7,800
6.	31 พฤษภาคม 2548	การอบรม เรื่อง ประสิทธิภาพการบริการเพื่อผู้ใช้บริการ	สำนักหอสมุดกลาง มหาวิทยาลัยศรีนครินทรวิโรฒ	57 คน	9,980

ลำดับที่	วัน เดือน ปี	กิจกรรม	สถานที่	จำนวนบุคลากรที่เข้าร่วมกิจกรรม	งบประมาณเงินรายได้ (บาท)
7.	1 กันยายน 2548	การอบรม เรื่อง การใช้กล้องดิจิทัลเบื้องต้น	ห้อง 8110 สำนักหอสมุดกลาง มหาวิทยาลัยศรีนครินทรวิโรฒ	22 คน	-
<b>รวมค่าใช้จ่ายทั้งสิ้น</b>					<b>176,040</b>

1\* - ใช้เงินฝากจากการจัดโครงการบริการวิชาการของสำนักหอสมุดกลาง 3,930 บาท

- เงินสนับสนุนจากฝ่ายข่าวสารประชาสัมพันธ์สถานเอกอัครราชทูตสหรัฐอเมริกา ประจำประเทศไทย 4,000 บาท

2. สำนักหอสมุดกลาง ได้ส่งบุคลากรในสังกัดเข้าร่วมประชุม ฝึกอบรม สัมมนา ศึกษาดูงาน และเข้าฟังการบรรยายทางวิชาการจากหน่วยงานอื่นๆ จำนวน 68 ครั้ง (ภาคผนวก ก)

### 3. การศึกษาดูงานห้องสมุดมหาวิทยาลัยต่างประเทศ

ลำดับที่	กิจกรรม	ผู้เข้าร่วม	ค่าใช้จ่ายในการเดินทาง
1.	5-7 ธันวาคม 2547 ศึกษาดูงานโครงการ ห้องสมุดที่เป็นร้านหนังสือ และร้านหนังสือที่เป็นห้องสมุด ณ ประเทศสิงคโปร์	1. นางสาวสุประภา ศรีทอง	ใช้งบประมาณของศูนย์หนังสือจุฬาลงกรณ์มหาวิทยาลัย
2.	28 สิงหาคม - 2 กันยายน 2548 ศึกษาดูงานห้องสมุดต่างประเทศ ณ ประเทศฮ่องกง และประเทศสาธารณรัฐประชาชนจีน (นครเซี่ยงไฮ้)	1. ผู้ช่วยศาสตราจารย์นงนารถ ชัยรัตน์ 2. นางสาวรัตนาพร สงวนประสาทร 3. นางสาวสุประภา ศรีทอง 4. นางสมพิศ พรวิริยกุล 5. นางณัฐชยาน์ ไกรลาสสุวรรณ 6. นางสาวน้ำเงิน เถลิศวพจน์	259,629 บาท



4. ความร่วมมือระหว่างห้องสมุด ในปีงบประมาณ 2548 สำนักหอสมุดกลาง ได้ให้ความร่วมมือทางวิชาการกับห้องสมุดและองค์กรอื่น ดังนี้

บุคลากรสำนักหอสมุดกลาง เข้าร่วมเป็นกรรมการคณะทำงานความร่วมมือระหว่างห้องสมุด ดังนี้

1. นางธีราภรณ์ มณีชัย เป็นคณะทำงานฝ่ายบริการสารนิเทศ ห้องสมุดสถาบันอุดมศึกษา โดยมีการประชุม จำนวน 3 ครั้ง
2. นางสุปิยา ศรีกัลยา และนางหทัยรัตน์ ธีรกุล เป็นคณะทำงานกลุ่มวิเคราะห์ทรัพยากรสารสนเทศ ห้องสมุดสถาบันอุดมศึกษา โดยมีการประชุม จำนวน 5 ครั้ง
3. นางสุประภา ศรีทอง เป็นคณะทำงานฝ่ายพัฒนาทรัพยากรสารนิเทศ ห้องสมุดสถาบันอุดมศึกษา โดยมีการประชุม จำนวน 3 ครั้ง
4. นางมณฑนา เจริญแพทย์ เป็นคณะทำงานฝ่ายวารสารและเอกสาร ห้องสมุดสถาบันอุดมศึกษา โดยมีการประชุม จำนวน 2 ครั้ง
5. นายเชิดชาติ พุกพูน เป็นคณะทำงานฝ่ายเทคโนโลยีทางการศึกษา ห้องสมุดสถาบันอุดมศึกษา โดยมีการประชุม จำนวน 3 ครั้ง และนางณัฐชยาน์ ไกรลาสสุวรรณ เป็นผู้รับผิดชอบงานการทำรายการบรรณานุกรมโสตทัศนวัสดุ
6. นางสมพิศ พรวิริยกุล เป็นคณะทำงานฝ่ายเทคโนโลยีสารสนเทศ ห้องสมุดสถาบันอุดมศึกษา โดยมีการประชุม จำนวน 2 ครั้ง
7. บุคลากรสำนักหอสมุดกลาง เข้าร่วมประชุมกลุ่มระบบห้องสมุดอัตโนมัติ โครงการระบบฐานข้อมูลสหบรรณานุกรม จำนวน 8 ครั้ง

#### 5. การปรับเปลี่ยนและการเลื่อนตำแหน่งในระดับที่สูงขึ้นของบุคลากรสำนักหอสมุดกลาง

##### 5.1 บุคลากรที่ได้รับการเลื่อนตำแหน่งในระดับที่สูงขึ้น

นางกรรณิการ์ ชาวบ้านเกาะ	ข้าราชการสังกัดงานวิเคราะห์และจัดทำฐานข้อมูลทรัพยากรสารสนเทศ ได้รับการเลื่อนตำแหน่งจากบรรณารักษ์ ระดับ 6 เป็น บรรณารักษ์ชำนาญการ ระดับ 8
นางสุปิยา ศรีกัลยา	ข้าราชการสังกัดงานวิเคราะห์และจัดทำฐานข้อมูลทรัพยากรสารสนเทศ ได้รับการเลื่อนตำแหน่งจากบรรณารักษ์ ระดับ 6 เป็น บรรณารักษ์ชำนาญการ ระดับ 8
นางหทัยรัตน์ ธีรกุล	ข้าราชการสังกัดหอสมุด มหาวิทยาลัยศรีนครินทรวิโรฒ องครักษ์ ได้รับการเลื่อนตำแหน่งจากบรรณารักษ์ ระดับ 4 เป็น บรรณารักษ์ ระดับ 5

นางสาวลักขณ์ ประทีปธีรานันต์	ลูกจ้างประจำสังกัดงานบริการทรัพยากรสารสนเทศ ได้รับการเลื่อนตำแหน่งจากพนักงานพิมพ์ดีด ชั้น 3 เป็น พนักงานพิมพ์ดีด ชั้น 4
นางศรียา สุดสาย	ลูกจ้างประจำสังกัดงานบริการทรัพยากรสารสนเทศ ได้รับการเลื่อนตำแหน่งจากพนักงานพิมพ์ดีด ชั้น 3 เป็น พนักงานพิมพ์ดีด ชั้น 4
นางบังอร สระทองแก่น	ลูกจ้างประจำสังกัดงานพัฒนาทรัพยากรสารสนเทศ ได้รับการเลื่อนตำแหน่งจากพนักงานพิมพ์ดีด ชั้น 2 เป็น พนักงานพิมพ์ดีด ชั้น 3
นางสาวอุมาพร นาคะวัจนะ	ลูกจ้างประจำสังกัดสำนักงานผู้อำนวยการได้รับการเลื่อน ตำแหน่งจากพนักงานพิมพ์ดีด ชั้น 1 เป็น พนักงาน พิมพ์ดีด ชั้น 2

## 5.2 บุคลากรที่ได้รับการปรับเปลี่ยนจากพนักงานชั่วคราว เป็นพนักงานประจำในปี 2548

นางปีทมาพร	ยุวพรพงศ์กุล	ตำแหน่งบรรณารักษ์
นางสาวจากรวรรณ	สมนึก	ตำแหน่งพนักงานห้องสมุด
นายสันติ	เกษมพันธุ์	ตำแหน่งพนักงานธุรการ
นายสนธิชัย	คำมณีจันทร์	ตำแหน่งเจ้าหน้าที่ธุรการ
นายชินกร	น้อยคำยาง	ตำแหน่งเจ้าหน้าที่ธุรการ
นางศิริพร	นาคมณี	ตำแหน่งเจ้าหน้าที่ธุรการ
นายภูริวัฒน์	ราโรจน์	ตำแหน่งเจ้าหน้าที่ธุรการ

## 6. บุคลากรที่ได้รับเชิญเป็นอาจารย์พิเศษ วิทยากร กรรมการวิชาการ/ วิชาชีพ

ลำดับ ที่	กิจกรรม	บุคลากรที่ได้รับเชิญ	หน่วยงานที่เชิญ
1.	ปี 2548-2549 เป็นคณะกรรมการบริหารสมาคม ห้องสมุดแห่งประเทศไทยฯ	นางสาวศิริพรรณ ดันดีวัชรประกาย	สมาคมห้องสมุดแห่งประเทศไทย
2.	11 กุมภาพันธ์ 2548 ได้รับเชิญเป็นกรรมการเพิ่มเติมสอบปาก เปล่าของนางสาวกัลยาณี สิงห์ดวง ในการ สอบปริญญาโท เรื่อง การสร้างเว็บไซต์ เกี่ยวกับพระบาทสมเด็จพระปกเกล้าเจ้าอยู่หัว	นางพิมล เมฆสวัสดิ์	บัณฑิตวิทยาลัย มหาวิทยาลัยศรีนครินทรวิโรฒ
3.	มีนาคม 2548 ได้รับเชิญเป็นผู้ทรงคุณวุฒิในการ ประเมินผลงานของข้าราชการ สังกัด สำนักหอสมุด มหาวิทยาลัยนเรศวร ในการ ขอเลื่อนตำแหน่งเป็นบรรณารักษ์ชำนาญการ ระดับ 7	นายเชิดชาติ พุกพูน	สำนักหอสมุด มหาวิทยาลัยนเรศวร
4.	18 เมษายน 2548 ได้รับเชิญเป็นกรรมการเพิ่มเติมสอบปาก เปล่าของนางสาวรัชณี กิตติรังสี ในการสอบ ปริญญาโท เรื่อง วัฒนธรรมองค์การของ ห้องสมุดมหาวิทยาลัย : ศึกษาเฉพาะกรณี สำนักหอสมุดกลาง มหาวิทยาลัยรามคำแหง	นางพิมล เมฆสวัสดิ์	บัณฑิตวิทยาลัย มหาวิทยาลัยศรีนครินทรวิโรฒ
5.	10 พฤษภาคม 2548 เป็นวิทยากรบรรยายการปฏิบัติงาน ด้านซ่อมหนังสือ	นายพงษ์ศักดิ์ เอกนาม นางสาววรุณพรรณ พงพรม	โรงเรียนวัดมทานาม
6.	3 มิถุนายน 2548 เป็นวิทยากรบรรยาย หัวข้อ การใช้ ห้องสมุดเพื่อให้เกิดประโยชน์ต่อการเรียน	นางสาวพรพิมล แสนเสนห์	คณะเภสัชศาสตร์ มศว องค์กรัก
7.	14 กรกฎาคม 2548 เป็นวิทยากรบรรยาย เรื่อง การติดตาม ประเมินผลการพัฒนาห้องสมุดมีชีวิต (2)	นางสาวสุประภา ศรีทอง นางสาวเปี่ยมสุข ทุงกาวิ	โปรแกรมวิชาบรรณารักษศาสตร์ และสารสนเทศศาสตร์ คณะ มนุษยศาสตร์และสังคมศาสตร์ มหาวิทยาลัยราชภัฏอุบลราชธานี

ลำดับ ที่	กิจกรรม	บุคลากรที่ได้รับเชิญ	หน่วยงานที่เชิญ
8.	27 กรกฎาคม 2548 เป็นวิทยากรในการปรับปรุงห้องสมุดของ โรงเรียนปากน้ำฝั่งเหนือ	นางมัทนา เจริญแพทย์ นางสาวปภาดา เจียวก๊ก	โรงเรียนปากน้ำฝั่งเหนือ
9.	5 สิงหาคม 2548 เป็นวิทยากรบรรยาย เรื่อง การ ดำเนินงานห้องสมุดให้มีประสิทธิภาพ	ผู้ช่วยศาสตราจารย์ณรงค์ ชัยรัตน์	สำนักงานคณะกรรมการการศึกษา ขั้นพื้นฐาน กระทรวงศึกษาธิการ
10.	13 กันยายน 2548 ได้รับเชิญเป็นกรรมการเพิ่มเติมสอบปาก เปล่าของนางสาวลักขณา คมขำ ในการสอบ ปริญญาโท เรื่อง การศึกษาความคิดเห็น ของนิสิตที่มีต่อการบริการของสำนักหอสมุด กลาง มหาวิทยาลัยศรีนครินทรวิโรฒ	นางพิมล เมฆสวัสดิ์	บัณฑิตวิทยาลัย มหาวิทยาลัยศรีนครินทรวิโรฒ
11.	กันยายน 2548 ได้รับเชิญเป็นผู้ทรงคุณวุฒิเพื่อประเมินผล งานของข้าราชการสังกัดสำนักบรรณสารการ พัฒนา สถาบันบัณฑิตพัฒนบริหารศาสตร์ เพื่อเลื่อนตำแหน่งเป็นบรรณารักษ์ชำนาญการ ระดับ 7	นางสาวศิริพรรณ ตันติวัชรประกาย	สำนักบรรณสารการพัฒนา สถาบันบัณฑิตพัฒนบริหารศาสตร์



**การส่งเสริมและสนับสนุนการวิจัย**

สำนักหอสมุดกลาง มีนโยบายที่จะสนับสนุนบุคลากรในการทำงานวิจัย โดยในแต่ละปีงบประมาณ จะตั้งงบประมาณเพื่อการนี้ไว้ ซึ่งในปีงบประมาณ พ.ศ. 2548 ได้ตั้งงบประมาณเพื่อการวิจัยไว้ 440,000 บาท และได้มีบุคลากรในสังกัดจำนวน 2 ราย ได้เสนอเค้าโครงวิจัย คือ

**1. การประเมินคุณภาพการบริการของสำนักหอสมุดกลาง มหาวิทยาลัยศรีนครินทรวิโรฒ**

(Assessing Service Quality of Central Library, Srinakharinwirot University)

โดย นางพิมพ์ เมฆสวัสดิ์

**2. การใช้วารสารภาษาไทยในสำนักหอสมุดกลาง มหาวิทยาลัยศรีนครินทรวิโรฒ**

(Usage of Thai Journals in Central Library, Srinakharinwirot University)

โดย นางนภพรช สุคปาน

แต่ยังไม่ได้ขอรับการสนับสนุนเงินการทำวิจัยในปีงบประมาณ พ.ศ. 2548



## การดำเนินงานด้านอาคารสถานที่

ในปีงบประมาณ 2548 สำนักหอสมุดกลาง ได้รับการจัดสรรงบประมาณ เพื่อดำเนินการปรับปรุง อาคาร ดังนี้

1. ปรับปรุงอาคารสำนักหอสมุดกลาง	4,150,000.00 บาท
โดยใช้เงินงบประมาณแผ่นดิน	3,372,000.00 บาท
งบประมาณเงินรายได้	778,000.00 บาท
สำหรับรายละเอียดการปรับปรุงอาคารมีดังนี้	
- ปรับปรุงฝ้า-เพดาน ชั้น 1-7	
- ปรับปรุงห้องประชุม 702	
- ปรับปรุงห้องน้ำในห้องประชุม 702	
- ปรับปรุงมุมศึกษาโสตทัศนศึกษาเพื่อการศึกษา ชั้น 1	
- ปรับปรุงพื้นลิฟท์ 3 ตัว	
- ปรับปรุงพื้นชั้น 1 และ ชั้น 7	
2. ปรับปรุงระบบไฟฟ้า ชั้น 1-7 ใช้งบประมาณเงินรายได้	3,990,000.00 บาท
3. ปรับปรุงห้อง 102 เป็นห้อง Training User Unit ได้รับงบประมาณเงินรายได้จากมหาวิทยาลัย งบประมาณหน่วยงานและมหาวิทยาลัย	432,341.09 บาท
4. ปรับปรุงพื้นที่ชั้น 7 ให้เป็นห้องประชุมใช้งบประมาณเงินรายได้	272,529.00 บาท
5. ปรับปรุงภูมิทัศน์ หอสมุด มศว องครักษ์ ได้รับงบประมาณเงินรายได้จากมหาวิทยาลัย งบประมาณหน่วยงานและมหาวิทยาลัย	340,704.00 บาท
6. ปรับปรุงระบบเสียงห้องประชุมศาสตราจารย์ ดร.สุจิตใจ เหล่าสุนทร ใช้งบประมาณเงินรายได้	272,529.00 บาท

โดยสรุปได้ใช้งบประมาณแผ่นดินและงบประมาณเงินรายได้เพื่อดำเนินงานด้านอาคารสถานที่ ดังนี้

งบประมาณเงินรายได้	6,086,103.09 บาท
งบประมาณแผ่นดิน	3,372,000.00 บาท
รวมใช้งบประมาณทั้งสิ้น	9,458,103.09 บาท

**การพัฒนาเทคโนโลยีสารสนเทศ**

พัฒนาการด้านเทคโนโลยีสารสนเทศของสำนักหอสมุดกลางในปีงบประมาณ 2548 มีดังนี้

- 1. ด้านระบบห้องสมุดอัตโนมัติ** ได้จัดหาระบบงานสำรวจทรัพยากร (Inventory Module) พร้อมกับนำเทคโนโลยี RFID (Radio Frequency Identification) มาใช้กับห้องสมุดคณะแพทยศาสตร์ สำหรับระบบงานควบคุมวารสาร (Serial Control) ในปีนี้ผู้ใช้บริการสามารถค้นรายการวารสารที่ห้องสมุดมี (Holdings) ได้ทั้งภาษาไทยและภาษาอังกฤษที่สำนักหอสมุดกลางจัดซื้อประมาณ 400 รายชื่อ ผ่าน OPAC ได้แล้ว
- 2. ด้านให้บริการเครือข่ายไร้สาย** สำนักคอมพิวเตอร์ได้ติดตั้งจุดเชื่อมต่อเครือข่ายไร้สายจำนวน 2 จุดให้กับสำนักหอสมุดกลาง ทำให้ผู้ใช้บริการสามารถใช้เครือข่ายไร้สายได้บริเวณโถงด้านหน้า ชั้น 1 และ ชั้น 2 ของอาคารสำนักหอสมุดกลาง
- 3. ด้านบริการฝึกอบรมผู้ใช้บริการ** สำนักหอสมุดกลางได้จัดทำห้องปฏิบัติการฝึกอบรมบริเวณ ชั้น 1 ซึ่งจะมีเครื่องคอมพิวเตอร์จำนวน 40 ชุด แต่เนื่องจากการปรับปรุงฝ้า เพดาน ทำให้การติดตั้งเครื่องคอมพิวเตอร์ล่าช้ากว่ากำหนด คาดว่าจะเปิดให้บริการได้ในปี พ.ศ. 2549 ขณะเดียวกันถ้าไม่มีการฝึกอบรม ห้องนี้จะให้บริการสืบค้นข้อมูลผ่านอินเทอร์เน็ตเช่นเดียวกับศูนย์การเรียนรู้นานาชาติด้วยตนเอง (SALI Center)
- 4. ด้านความร่วมมือระหว่างห้องสมุดในโครงการพัฒนาระบบห้องสมุดในประเทศไทย (ThaiLIS : Thai Library Integrated System)** ในส่วนของการดำเนินงานระบบฐานข้อมูลสหบรรณานุกรม (Union Catalog) จะเริ่มปฏิบัติงานได้ในเดือนตุลาคม 2548 โดยเปิดให้สมาชิกแก้ไข และส่งข้อมูลให้แก่ระบบได้ ซึ่งหลังจากนี้การยืมระหว่างห้องสมุด (Inter-Library Loan) จะได้ดำเนินการต่อไป สำหรับระบบฐานข้อมูลจัดเก็บเอกสารในรูปแบบอิเล็กทรอนิกส์ (Digital Collection) สำนักหอสมุดกลางยังคงจัดทำเฉพาะบทความย่อปริญาณิพนธ์เท่านั้น

แนวทางการพัฒนาเทคโนโลยีสารสนเทศของห้องสมุดมหาวิทยาลัย (Academic Library) มุ่งเน้นบริการทรัพยากรสารสนเทศในรูปแบบอิเล็กทรอนิกส์ สถานที่สวยงาม ทันสมัย มีอุปกรณ์และสิ่งอำนวยความสะดวกที่เหมาะสม มุ่งให้ความรู้เพื่อให้ผู้ใช้บริการสามารถศึกษาค้นคว้าได้ด้วยตนเอง ซึ่งสำนักหอสมุดกลาง ตระหนักในภารกิจดังกล่าว ดังเห็นได้จากพัฒนาการด้านเทคโนโลยีสารสนเทศที่กล่าวมาเบื้องต้น

## จำนวนคอมพิวเตอร์

ลักษณะการใช้งาน	สำนักหอสมุดกลาง จำนวน (เครื่อง)			หอสมุด มศว องค์กรักษ์ จำนวน (เครื่อง)			ห้องสมุดคณะแพทยศาสตร์ จำนวน (เครื่อง)		
	2546	2547	2548	2546	2547	2548	2546	2547	2548
ใช้ในการปฏิบัติงาน	57	60	71	34	27	31	4	4	9
ให้บริการสืบค้นข้อมูลสำหรับผู้ใช้	14	32	32	13	19	22	1	2	1
ให้บริการสืบค้นทางอินเทอร์เน็ต	22	33	33	100	100	100	6	10	9
ให้บริการในห้องปฏิบัติการทางภาษา	-	-	-	40	40	40	-	-	-
ให้บริการสืบค้นฐานข้อมูลออนไลน์	-	3	3	-	-	5	-	-	3
ให้บริการพิมพ์งานสำหรับผู้ใช้	-	6	6	-	-	-	-	-	-
ให้บริการในห้อง Training User Unit	-	-	40	-	-	-	-	-	-
<b>รวม</b>	<b>93</b>	<b>134</b>	<b>185</b>	<b>187</b>	<b>186</b>	<b>198</b>	<b>11</b>	<b>16</b>	<b>22</b>



## การเงินและงบประมาณ

สำนักหอสมุดกลาง มหาวิทยาลัยศรีนครินทรวิโรฒ ดำเนินการตามภารกิจในด้านต่างๆ โดยใช้เงินงบประมาณ 2 ส่วน คือ เงินงบประมาณแผ่นดิน และงบประมาณเงินรายได้ ในปีงบประมาณ พ.ศ.2546 พ.ศ.2547 และ ปี พ.ศ. 2548 สำนักหอสมุดกลาง มีค่าใช้จ่ายต่างๆ จริง ดังนี้

หมวด	งบประมาณแผ่นดิน (บาท)			งบประมาณเงินรายได้ (บาท)			รวม (บาท)		
	2546	2547	2548	2546	2547	2548	2546	2547	2548
เงินเดือน	9,026,368.00*	10,242,600.00*	10,496,148.00	-	-	-	9,026,368.00	10,242,600.00	10,496,148.00
ค่าจ้างประจำ	1,389,420.00*	1,384,080.00*	1,503,720.00	-	-	-	1,389,420.00	1,384,080.00	1,503,720.00
ค่าจ้างชั่วคราว	-	-	-	3,183,480.00	3,137,733.11	3,389,337.81	3,183,480.00	3,137,733.11	3,389,337.81
ค่าตอบแทนใช้สอยและวัสดุ	11,691,540.00	9,917,784.13	9,567,228.58	9,939,320.00	8,823,816.82	7,059,412.81	21,630,860.00	18,741,600.95	16,626,641.39
ค่าสาธารณูปโภค	-	-	-	590,000.00	19,251.00	1,625,960.43	590,000.00	19,251.00	1,625,960.43
ค่าครุภัณฑ์	6,700,000.00	4,440,468.90	4,920,605.50	2,327,650.00	258,277.00	952,761.45	9,027,650.00	4,698,745.90	5,873,366.95
ค่าที่ดินและสิ่งก่อสร้าง	1,835,000.00	200,000.00	3,372,000.00	1,043,900.00	234,565.40	3,877,685.00	2,878,900.00	434,565.40	7,249,685.00
เงินอุดหนุน	1,400,000.00	885,470.15	748,786.70	266,350.00	289,636.00	124,756.00	1,666,350.00	1,175,106.15	873,542.70
รายจ่ายอื่นๆ (ค่าใช้จ่ายในการฝึกอบรม สัมมนา ศึกษาดูงาน เจริญจากความร่วมมือ)	-	-	-	700,000.00	207,538.64	447,049.00	700,000.00	207,538.64	447,049.00
<b>รวม (บาท)</b>	<b>30,042,328.00</b>	<b>27,070,403.18</b>	<b>30,608,488.78</b>	<b>18,050,700.00</b>	<b>12,970,817.97</b>	<b>17,476,962.50</b>	<b>48,093,028.00</b>	<b>40,041,221.15</b>	<b>48,085,451.28</b>
รายจ่ายอื่น (งบพัฒนาหน่วยงาน)	-	-	-	-	-	3,432,335.32	-	-	3,432,335.32
<b>รวมทั้งสิ้น</b>	<b>30,042,328.00</b>	<b>27,070,403.18</b>	<b>30,608,488.78</b>	<b>18,050,700.00</b>	<b>12,970,817.97</b>	<b>20,909,297.82</b>	<b>48,093,028.00</b>	<b>40,041,221.15</b>	<b>51,517,024.48</b>

\* ในการจัดสรรงบประมาณแผ่นดินของมหาวิทยาลัย สำนักหอสมุดกลาง มิได้รับการจัดสรรเป็นตัวเลขที่แน่นอนในส่วนนี้ แต่ให้เบิกจ่ายได้ตามรายจ่ายจริง

## รายจ่ายเงินงบประมาณแผ่นดิน ปีงบประมาณ 2548

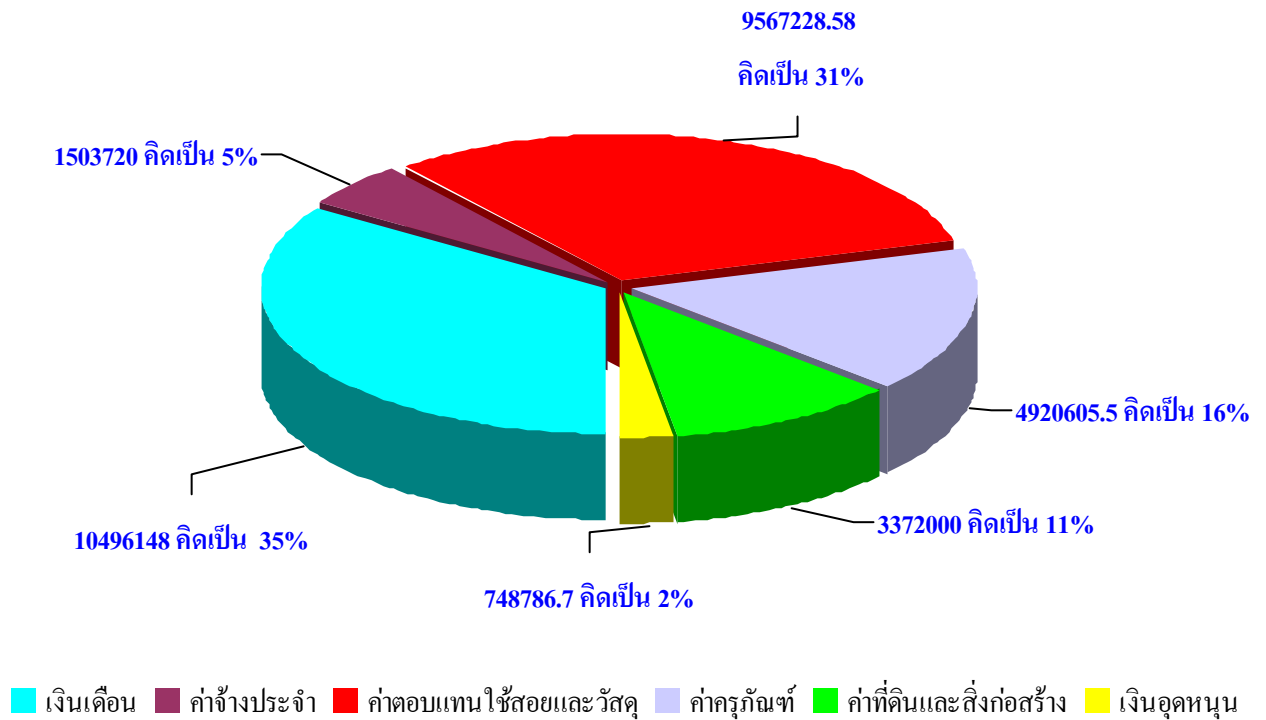

## รายจ่ายเงินงบประมาณรายได้ ปีงบประมาณ 2548

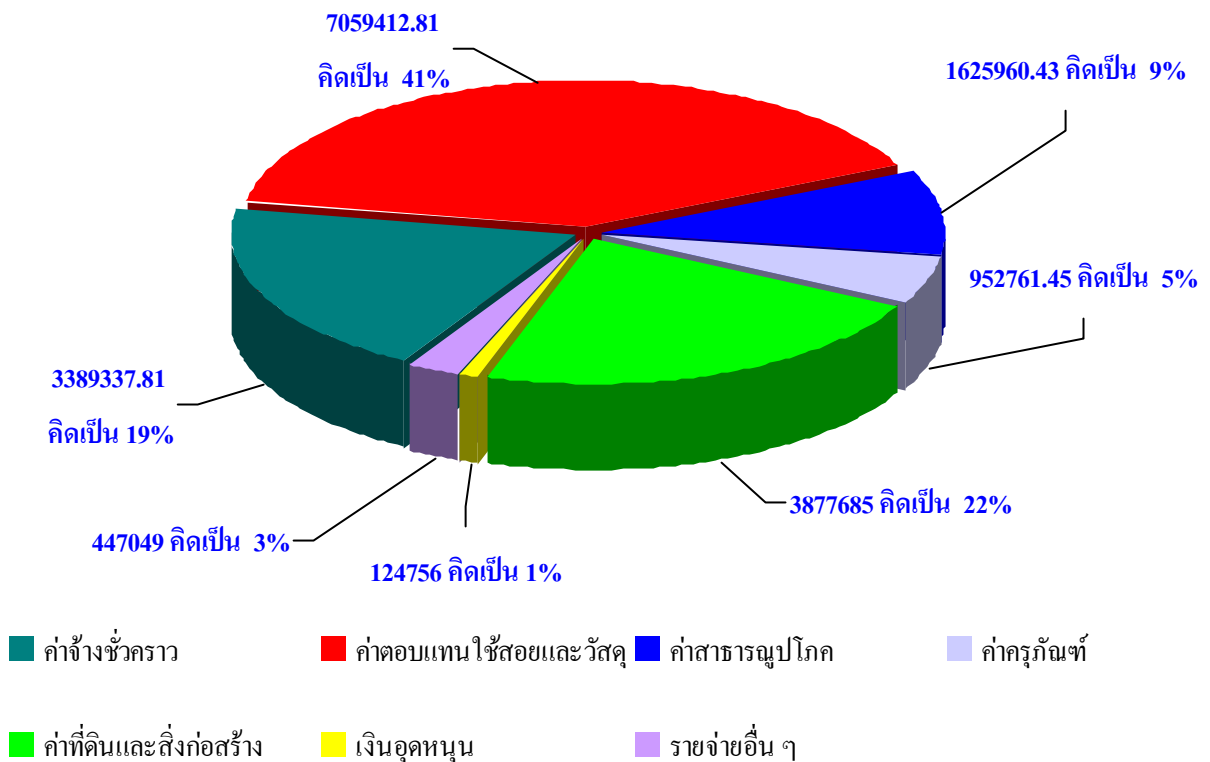

### รายจ่ายเงินงบประมาณแผ่นดินและเงินงบประมาณรายได้ ปีงบประมาณ 2548

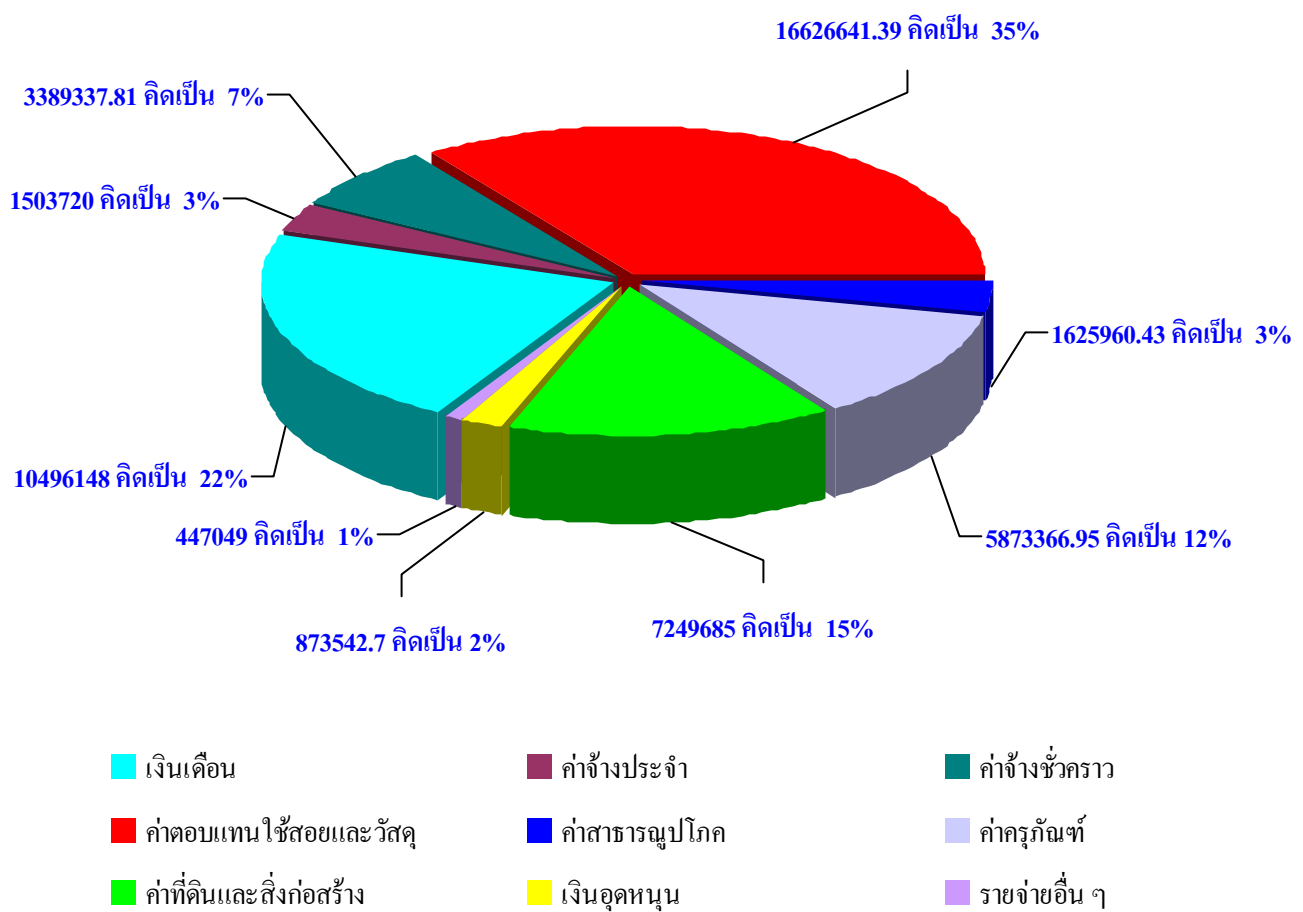

## รายงานผลการใช้เงินปีงบประมาณ 2548

### หมวดรายจ่าย ค่าตอบแทนใช้สอยและวัสดุ

หมวดรายจ่าย	งบประมาณแผ่นดิน			งบประมาณเงินรายได้		
	ได้รับจัดสรร	รายจ่าย	คงเหลือ	ได้รับจัดสรร	รายจ่าย	คงเหลือ
<b>ค่าตอบแทนใช้สอย และวัสดุ</b>	<b>9,625,000.00</b>	<b>9,567,228.58</b>	<b>33.42</b>	<b>6,159,268.00</b>	-	-
หัก รับโอน	57,738.00	-	-	-	-	-
บวก รับโอน	-	-	-	1,000,000.00	7,059,412.81	99,855.19
<b>รวม</b>	<b>9,567,262.00</b>	<b>-</b>	<b>-</b>	<b>7,159,268.00</b>	<b>-</b>	<b>-</b>
<b>ค่าตอบแทน</b>	<b>ได้รับจัดสรร</b>	<b>รายจ่าย</b>	<b>คงเหลือ</b>	<b>ได้รับจัดสรร</b>	<b>รายจ่าย</b>	<b>คงเหลือ</b>
- ค่าตอบแทนผู้นำออกกำลังกาย	-	7,800.00	-	-	-	-
- ค่าปฏิบัติงานภาคสมทบ / พิเศษ	-	-	-	-	2,351,407.50	-
- ค่ากรรมการอำนวยการ	-	-	-	-	32,900.00	-
- ค่าตอบแทนผู้ปฏิบัติงาน	-	-	-	-	33,400.00	-
- ค่าเบี้ยประชุมกรรมการ	-	-	-	-	7,350.00	-
- เงินประจำตำแหน่งผู้บริหาร	-	-	-	-	175,200.00	-
- ค่าเบี้ยเลี้ยงคนขับรถ	-	-	-	-	720.00	-
<b>ค่าใช้สอย</b>	<b>ได้รับจัดสรร</b>	<b>รายจ่าย</b>	<b>คงเหลือ</b>	<b>ได้รับจัดสรร</b>	<b>รายจ่าย</b>	<b>คงเหลือ</b>
- ค่าซ่อมเครื่องตัดกระดาษ	-	11,500.00	-	-	-	-
- ค่าซ่อมแซมบำรุงครุภัณฑ์	-	29,707.00	-	-	86,313.99	-
- ค่าซ่อมบำรุงระบบคอมพิวเตอร์	-	112,371.40	-	-	-	-
- ค่าจ้างบำรุงรักษาเครื่อง UPS	-	4,815.00	-	-	-	-
- ค่าจ้างซ่อมเครื่องมัลติมีเดีย	-	24,289.00	-	-	-	-
- ค่าซ่อมเครื่องป้องกันหนังสือหาย	-	34,240.00	-	-	-	-
- ค่าบริการกำจัดปลวก	-	59,889.60	-	-	-	-
- ค่าบำรุงรักษาลิฟท์	-	187,984.20	-	-	13,904.65	-
- ค่าจ้างบำรุงรักษาโปรแกรมห้องสมุด	-	1,538,633.10	-	-	-	-
- ค่าจ้างเหมาบริการ	-	253,294.90	-	-	47,069.00	-
- ค่าซ่อมเครื่องปรับอากาศ	-	183,622.70	-	-	227,034.74	-
- ค่าจ้างทำความสะอาดอาคาร	-	720,540.00	-	-	-	-
- ค่าซ่อมระบบจ่ายไฟฟ้า	-	-	-	-	23,347.40	-
- ค่าจ้างซ่อมประตูรับสัญญาณ	-	-	-	-	26,964.00	-
- ค่าผ่านทางด่วน	-	-	-	-	560.00	-

หมวดรายจ่าย	งบประมาณแผ่นดิน			งบประมาณเงินรายได้		
	ได้รับจัดสรร	รายจ่าย	คงเหลือ	ได้รับจัดสรร	รายจ่าย	คงเหลือ
- ค่าอาหารว่าง / จัดเลี้ยง	-	-	-	-	17,385.00	-
- ค่าจ้างซ่อมคอมพิวเตอร์	-	-	-	-	12,282.50	-
- ค่าจ้างซ่อมระบบเสียงหอสมุด	-	-	-	-	14,980.00	-
- ค่าจ้างซ่อมเครื่องถ่ายเอกสาร	-	-	-	-	12,358.50	-
- ค่าลงทะเบียนอบรม / สัมมนา	-	-	-	-	75,900.00	-
- ค่าใช้จ่ายในการเดินทางไปราชการ	-	-	-	-	46,657.00	-
- ค่าจ้างซ่อมเครื่องเคลือบบัตร	-	-	-	-	1,123.50	-
- ค่าซ่อมเครื่องพิมพ์ HP	-	-	-	-	20,378.15	-
- ค่าจ้างซ่อมเครื่องเล่น CD/VCD	-	-	-	-	5,268.50	-
- ค่าจ้างเข้าปกและเย็บเล่ม	-	-	-	-	48,000.00	-
- ค่าสมาชิก UBC	-	-	-	-	22,152.19	-
- อื่นๆ	-	-	-	-	14,777.89	-
<b>ค่าวัสดุ</b>	<b>ได้รับจัดสรร</b>	<b>รายจ่าย</b>	<b>คงเหลือ</b>	<b>ได้รับจัดสรร</b>	<b>รายจ่าย</b>	<b>คงเหลือ</b>
- ค่าวัสดุสำนักงาน	-	24,684.00	-	-	271,972.01	-
- ค่าไฟฟ้าวิทยุ	-	360.00	-	-	31,777.82	-
- ก่อสร้าง / ปรุป่า	-	271.00	-	-	43,982.40	-
- เกษตร	-	299.00	-	-	3,303.00	-
- โฆษณาและเผยแพร่	-	1,643.00	-	-	2,490.60	-
- ค่าหนังสือ	-	167,264.70	-	-	2,012,820.93	-
- ค่าวารสารและหนังสือพิมพ์	-	6,058,987.56	-	-	981,794.49	-
- คอมพิวเตอร์	-	21,245.50	-	-	44,083.82	-
- ค่าวัสดุงานเทคนิคห้องสมุด	-	126,980.00	-	-	68,877.15	-
- วัสดุโสตฯ	-	4,247.90	-	-	34,759.05	-
- งานบ้านงานครัว	-	-	-	-	4,007.50	-
- CD – ROM / VCD	-	-	-	-	17,987.50	-
- ค่าเชื้อเพลิงและหล่อลื่น	-	-	-	-	5,100.00	-
- ค่าแถบกวาดสัญญาณแม่เหล็ก	-	-	-	-	145,520.00	-
- อื่นๆ	-	2,276.02	-	-	73,502.03	-

## สถิติรายจ่ายค่าไฟฟ้า ปีงบประมาณ 2547 - 2548

เดือน	2547						2548					
	สำนักหอสมุดกลาง		หอสมุด มศว องค์กรฯ		รวม		สำนักหอสมุดกลาง		หอสมุด มศว องค์กรฯ		รวม	
	จำนวนเงิน ที่จ่าย 25% บาท	หน่วยที่ใช้ Kwh	จำนวนเงิน ที่จ่าย 25% บาท	หน่วยที่ใช้ Kwh	จำนวนเงิน ที่จ่าย 25% บาท	หน่วยที่ใช้ Kwh	จำนวนเงิน ที่จ่าย 25% บาท	หน่วยที่ใช้ Kwh	จำนวนเงิน ที่จ่าย 25% บาท	หน่วยที่ใช้ Kwh	จำนวนเงิน ที่จ่าย 25% บาท	หน่วยที่ใช้ Kwh
ตุลาคม	198,055.75	154,000	62,538.05	68,146.20	260,593.80	222,146.20	84,752.07	123,000	38,008.96	58,782.60	122,761.03	181,782.60
พฤศจิกายน	158,983.13	123,500	48,476.10	57,742.20	207,459.23	181,242.20	106,785.51	155,000	50,796.40	92,595.60	157,581.91	247,595.60
ธันวาคม	80,391.31	125,000	51,447.08	61,383.60	131,838.39	186,383.60	89,571.89	130,000	26,832.67	36,934.20	116,404.56	166,934.20
มกราคม	80,391.31	125,000	51,800.53	68,666.40	132,191.84	193,666.40	90,260.43	131,000	34,906.06	62,424.00	125,166.49	193,424.00
กุมภาพันธ์	91,884.13	136,000	50,958.59	60,343.20	142,842.72	196,343.20	97,834.43	142,000	48,251.16	70,227.00	146,085.59	212,227.00
มีนาคม	103,360.81	153,000	55,794.44	67,626.00	159,155.25	220,626.00	111,605.33	162,000	53,541.93	70,227.00	165,147.26	232,227.00
เมษายน	102,686.88	152,000	49,012.90	69,706.80	151,699.78	221,706.80	102,654.24	149,000	50,488.71	63,984.60	153,142.95	212,984.60
พฤษภาคม	68,283.19	101,000	55,058.20	48,378.60	123,311.39	149,378.60	88,194.80	128,000	51,873.16	65,025.00	140,067.96	193,025.00
มิถุนายน	25,717.50	38,000	43,249.33	68,146.20	68,966.83	106,146.20	108,257.43	155,000	49,135.24	65,025.00	157,392.67	220,025.00
กรกฎาคม	91,433.80	135,333	52,664.19	72,828.00	144,097.99	208,161.00	106,861.35	153,000	53,071.47	65,025.00	159,932.82	218,025.00
สิงหาคม	61,501.51	91,000	49,797.56	75,429.00	111,299.07	166,429.00	101,277.02	145,000	51,109.17	65,025.00	152,386.19	210,025.00
กันยายน	59,476.00	88,000	49,104.97	63,464.40	108,580.97	151,464.40	105,465.27	151,000	46,650.17	65,025.00	152,115.44	216,025.00
<b>รวม</b>	<b>1,122,165.32</b>	<b>1,421,833</b>	<b>619,901.94</b>	<b>781,860.60</b>	<b>1,742,067.26</b>	<b>2,203,693.60</b>	<b>1,193,519.77</b>	<b>1,724,000</b>	<b>554,665.10</b>	<b>780,300.00</b>	<b>1,748,184.87</b>	<b>2,504,300</b>

หมายเหตุ - รายจ่ายค่าไฟฟ้าของสำนักหอสมุดกลาง ต้องจ่าย 25% ของรายจ่ายจริงส่วนอีก 75% ใช้งบประมาณกลางของมหาวิทยาลัย

สรุปรายรับค่าปรับและรายจ่ายค่าปฏิบัติงานนอกเวลาราชการ  
ปีงบประมาณ 2546 2547 และ 2548

รายการ	สำนักหอสมุดกลาง			หอสมุด มศว องค์กรักษ์		
	2546	2547	2548	2546	2547	2548
รายรับ – ค่าปรับ	1,010,453	1,143,196	1,078,994	216,790	265,170	320,775.00
รายจ่าย – ค่าปฏิบัติงานนอกเวลาราชการ	1,716,980	1,935,584	1,770,207.50	537,775	561,800	581,400.00

### การพัฒนาทรัพยากรสารสนเทศ

สำนักหอสมุดกลาง ได้รับการจัดสรรงบประมาณเพื่อจัดซื้อทรัพยากรสารสนเทศ เพื่อส่งเสริมและสนับสนุนการศึกษา การเรียนการสอนตลอดจน การค้นคว้าวิจัยของผู้ใช้ทั้งภายในและภายนอกมหาวิทยาลัย ดังรายละเอียด ต่อไปนี้

#### การใช้งบประมาณเพื่อการจัดซื้อทรัพยากรสารสนเทศของสำนักหอสมุดกลาง ปีงบประมาณ 2546 . 2547 และ 2548

ทรัพยากรสารสนเทศ	สำนักหอสมุดกลาง (บาท)			หอสมุด มศว องค์กรักษ์ (บาท)			ห้องสมุดคณะแพทยศาสตร์ (บาท)			รวม (บาท)		
	2546	2547	2548	2546	2547	2548	2546	2547	2548	2546	2547	2548
หนังสือ	8,655,936	4,315,967.37	3,317,033.33	4,278,550	2,020,847.45	2,444,763.80	1,233,010*	778,951.80*	99,827.10	14,167,496	7,165,718.62	5,861,624.23
วารสาร	3,502,921	3,701,528.50	3,991,198.52	1,471,608	848,083.09	509,935.03	2,203,075	2,507,827.40	2,425,043.42	7,177,604	7,057,438.99	6,926,176.97
หนังสือพิมพ์	80,872	87,492.00	86,458.00	20,260	40,022.00	44,902.00	18,307*	11,680.00*	-	119,439	139,194	131,360.00
โสตทัศนศึกษา	140,812	18,524.00	4,247.90	-	13,016.10	-	4,465*	1,000.00*	-	145,277	32,540.10	4,247.90
ฐานข้อมูล CD - ROM	272,816	-	-	-	-	-	-	-	-	272,816	-	-
<b>รวมค่าใช้จ่ายทั้งสิ้น</b>	<b>12,653,357</b>	<b>8,123,511.87</b>	<b>7,398,937.75</b>	<b>5,770,418</b>	<b>2,921,963.64</b>	<b>2,999,600.83</b>	<b>3,458,857</b>	<b>3,299,459.20</b>	<b>2,524,870.52</b>	<b>21,882,632</b>	<b>14,394,891.71</b>	<b>12,923,409.10</b>

หมายเหตุ \* การจัดซื้อทรัพยากรสารสนเทศของห้องสมุดคณะแพทยศาสตร์ ที่ได้รับการจัดสรรงบประมาณจากคณะแพทยศาสตร์ ในการดำเนินการนอกเหนือจากที่ได้รับจัดสรรงบประมาณจากสำนักหอสมุดกลาง



การใช้งบประมาณเพื่อการจัดซื้อทรัพยากรสารสนเทศ  
ของ สำนักหอสมุดกลาง ปีงบประมาณ 2546 – 2547 - 2548

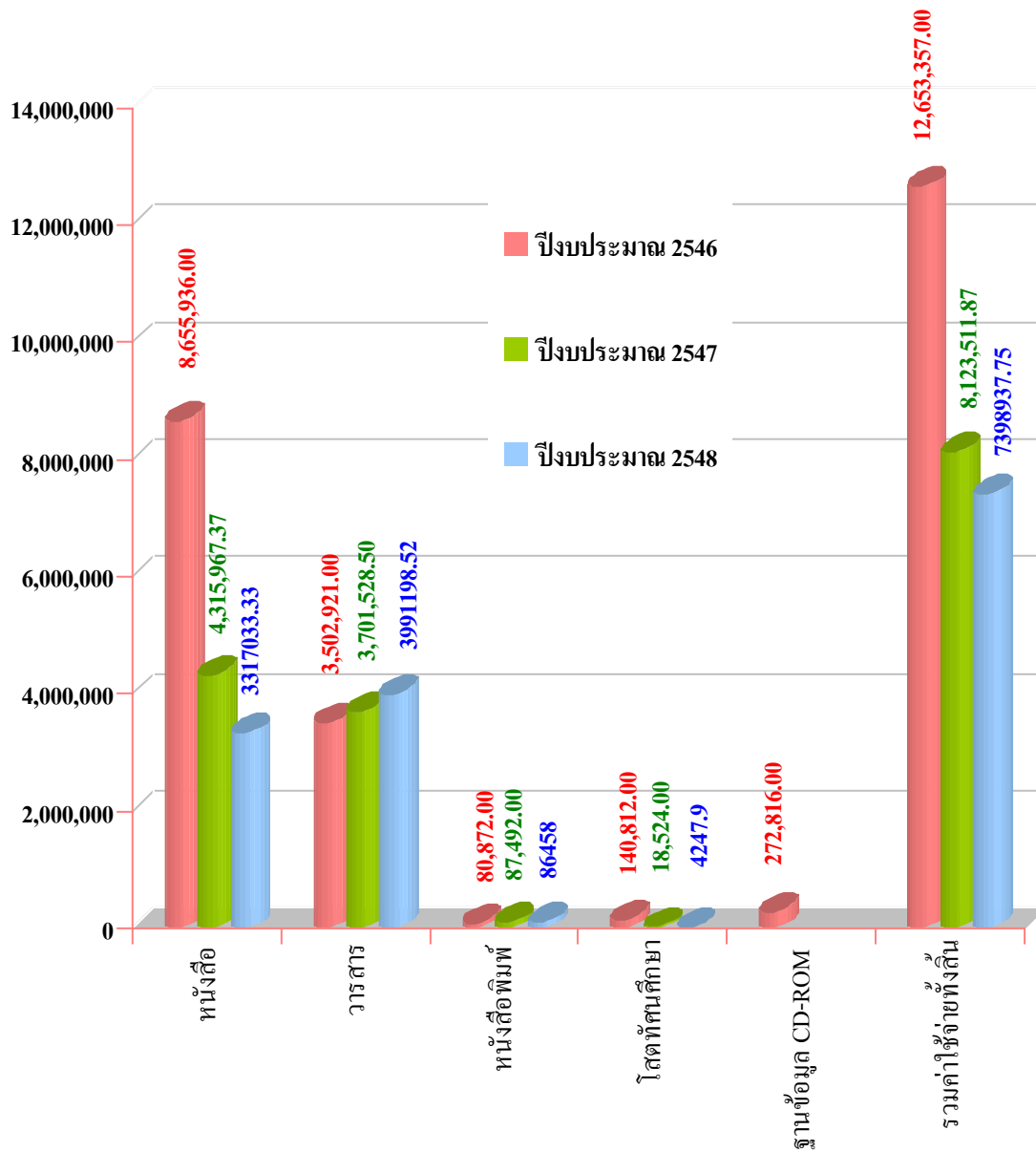

**การใช้งบประมาณเพื่อการจัดซื้อทรัพยากรสารสนเทศ  
ของ หอสมุด มศว องครักษ์ ปีงบประมาณ 2546 – 2547 -2548**

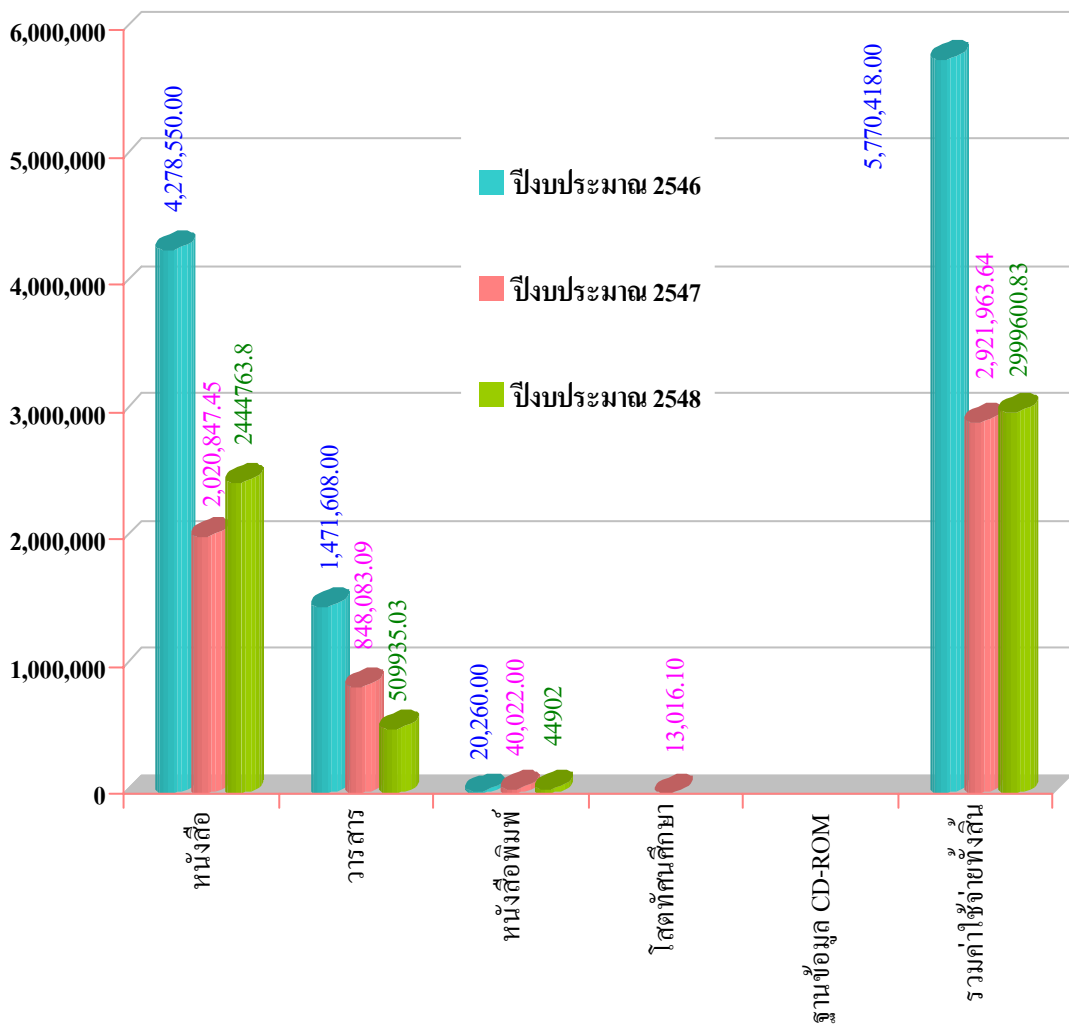

การใช้งบประมาณเพื่อการจัดซื้อทรัพยากรสารสนเทศ  
ของ ห้องสมุดคณะแพทยศาสตร์ ปีงบประมาณ 2546 – 2547 - 2548

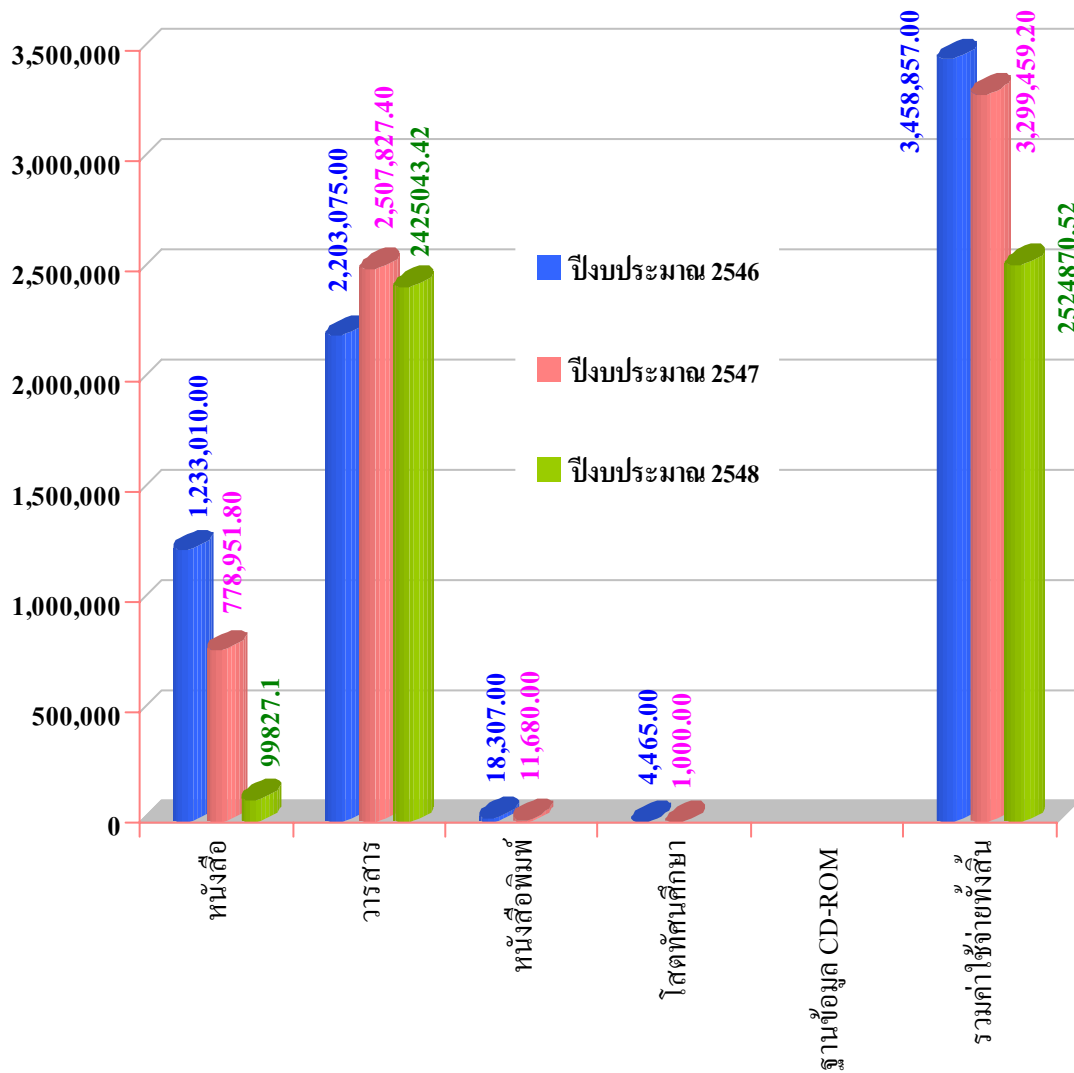

**การใช้งบประมาณเพื่อการจัดซื้อทรัพยากรสารสนเทศ**  
**ปีงบประมาณ 2546 - 2547 - 2548**  
**(สำนักหอสมุดกลาง หอสมุด มศว องครักษ์ ห้องสมุดคณะแพทยศาสตร์)**

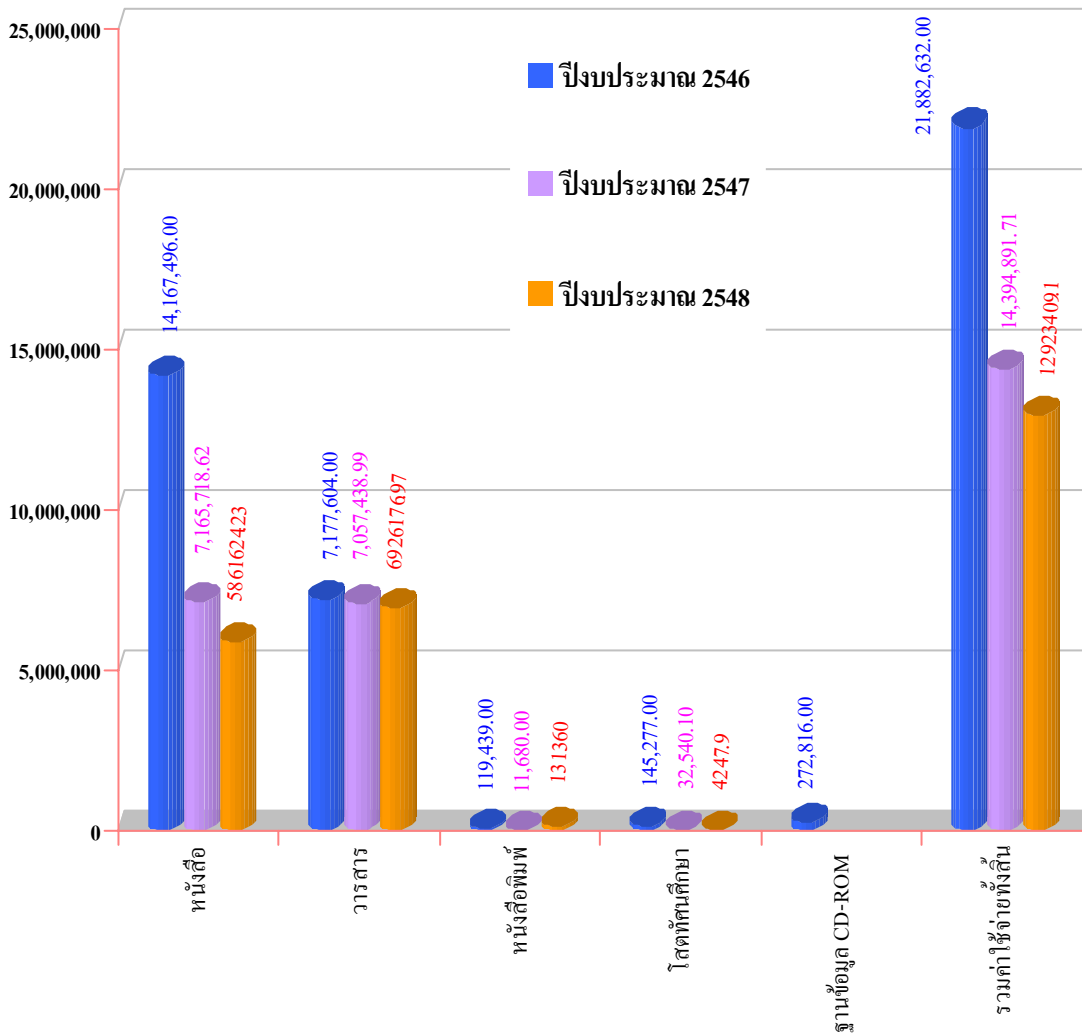

### ค่าจัดซื้อหนังสือ วารสารและหนังสือพิมพ์ ประจำปีงบประมาณ 2548

แผนงานจัดการศึกษาอุดมศึกษา งบดำเนินงาน รายจ่ายประเภท ค่าหนังสือ, วารสารและหนังสือพิมพ์

#### ● เงินงบประมาณ

หน่วยงาน	2546	2547	2548
<b>สำนักหอสมุดกลาง</b>	<b>5,163,328.76</b>	<b>4,058,000.60</b>	<b>4,592,390.92</b>
- หนังสือ	1,692,921.03	362,627.10	579,350.40
- วารสาร / หนังสือพิมพ์	3,470,407.73	3,695,373.50	4,013,040.52

<b>หอสมุด มศว องค์กรักษ์</b>	<b>3,109,543.05</b>	<b>785,326.00</b>	<b>304,310.00</b>
- หนังสือ	3,048,268.05	713,938.00	269,859.00
- วารสาร / หนังสือพิมพ์	61,275.00	71,388.00	34,451.00

<b>ห้องสมุดคณะแพทยศาสตร์</b>	<b>2,487,322.42</b>	<b>2,798,631.80</b>	<b>2,021,637.96</b>
- หนังสือ	290,797.10	290,804.40	-
- วารสาร / หนังสือพิมพ์	2,196,525.32	2,507,827.40	2,021,637.96

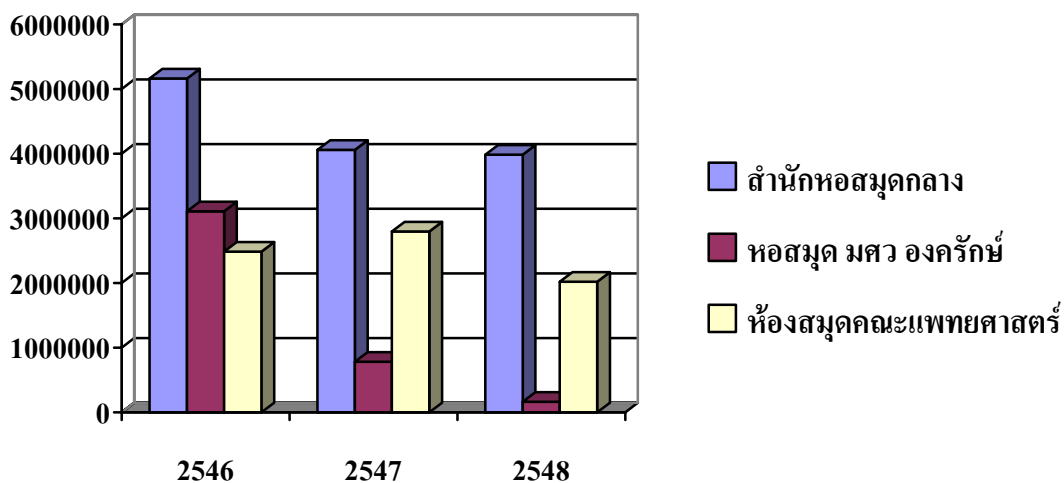

## ● งบประมาณอุดหนุน (เงินงบประมาณ)

โครงการเร่งรัดผลิตบัณฑิตสาขาวิชาที่ขาดแคลน สาขาแพทยศาสตร์

หน่วยงาน	2546	2547	2548
<b>สำนักหอสมุดกลาง</b>	<b>370,498.25</b>	<b>612,127.15</b>	<b>608,609.40</b>
- หนังสือ	370,498.25	612,127.15	576,218.40
- วารสาร	-	-	32,391.00
<b>หอสมุด มศว องค์กรฯ</b>	<b>369,217.55</b>		<b>140,177.30</b>
- หนังสือ	369,217.55	*	105,726.30
- วารสาร	-	-	34,451.00

\* ไม่ได้จัดสรรให้

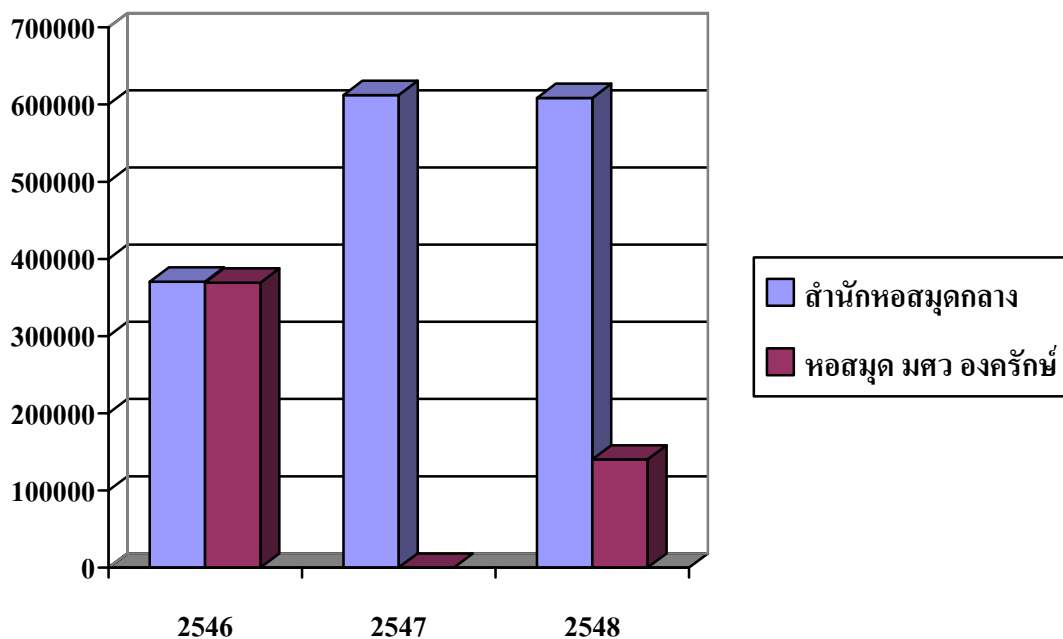

## ● งบประมาณเงินรายได้

หน่วยงาน	2546	2547	2548
สำนักหอสมุดกลาง	2,914,229.28	3,476,092.88	2,802,298.93
- หนังสือ	2,682,316.48	3,382,445.88	2,737,682.93
- วารสาร / หนังสือพิมพ์	231,912.80	93,647.00	64,616.00

หอสมุด มศว องค์กรฯ	2,183,847.21	2,042,087.94	2,695,290.83
- หนังสือ	732,465.90	1,225,370.85	2,174,904.80
- วารสาร / หนังสือพิมพ์	1,451,381.31	816,717.09	520,386.03

ห้องสมุดคณะแพทยศาสตร์	12,644.30		503,232.56
- หนังสือ	12,644.30	*	99,827.10
- วารสาร	-	-	403,405.46

\* ไม่ได้จัดสรรให้

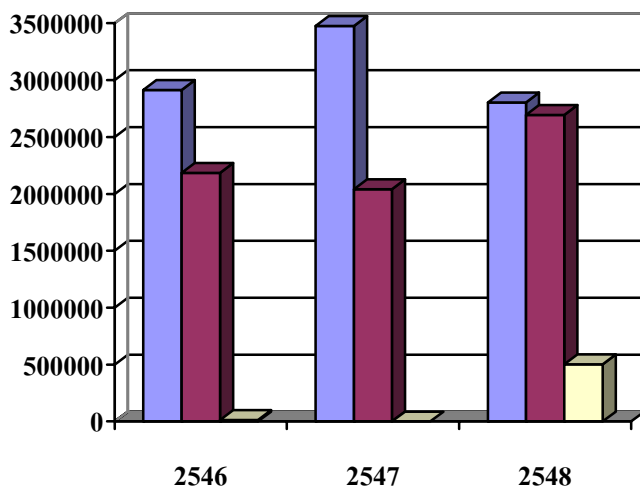

■ สำนักหอสมุดกลาง 
 ■ หอสมุด มศว องค์กรฯ 
 ■ ห้องสมุดคณะแพทยศาสตร์

การใช้เงินงบประมาณแผ่นดินและงบประมาณเงินรายได้  
เพื่อการจัดซื้อหนังสือ วารสารและหนังสือพิมพ์  
ปีงบประมาณ 2548

หน่วยงาน	งบประมาณ แผ่นดิน	งบประมาณ เงินรายได้	งบเงิน อุดหนุน	รวม
<b>สำนักหอสมุดกลาง</b>				
หนังสือ	3,132.00	2,737,682.93	576,218.40	3,317,033.33
วารสาร / หนังสือพิมพ์	3,980,649.52	64,616.00	32,391.00	4,077,656.52
<b>รวม</b>	<b>3,983,781.52</b>	<b>2,802,298.93</b>	<b>608,609.40</b>	<b>7,394,689.85</b>
<b>หอสมุด มศว องค์กรักษ์</b>				
หนังสือ	164,132.70	2,174,904.80	105,726.30	2,444,763.80
วารสาร / หนังสือพิมพ์	-	520,386.03	34,451.00	554,837.03
<b>รวม</b>	<b>164,132.70</b>	<b>2,695,290.83</b>	<b>140,177.30</b>	<b>2,999,600.83</b>
<b>ห้องสมุดคณะแพทยศาสตร์</b>				
หนังสือ	-	99,827.10	-	99,827.10
วารสาร / หนังสือพิมพ์	2,021,637.96	403,405.46	-	2,425,043.42
<b>รวม</b>	<b>2,021,637.96</b>	<b>503,232.56</b>	<b>-</b>	<b>2,524,870.52</b>
<b>ยอดรวม</b>	<b>6,169,552.18</b>	<b>6,000,822.32*</b>	<b>748,786.70</b>	<b>12,919,161.20</b>

\* หมายถึง งบประมาณเงินรายได้ รวมยอดงบประมาณที่ได้รับจัดสรรเพิ่มเติมกลางปี จำนวนเงิน 3,000,000 บาท ไว้ด้วยแล้ว



การใช้เงินงบประมาณและงบรายได้  
เพื่อการจัดซื้อหนังสือ วารสารและหนังสือพิมพ์  
ปีงบประมาณ 2548

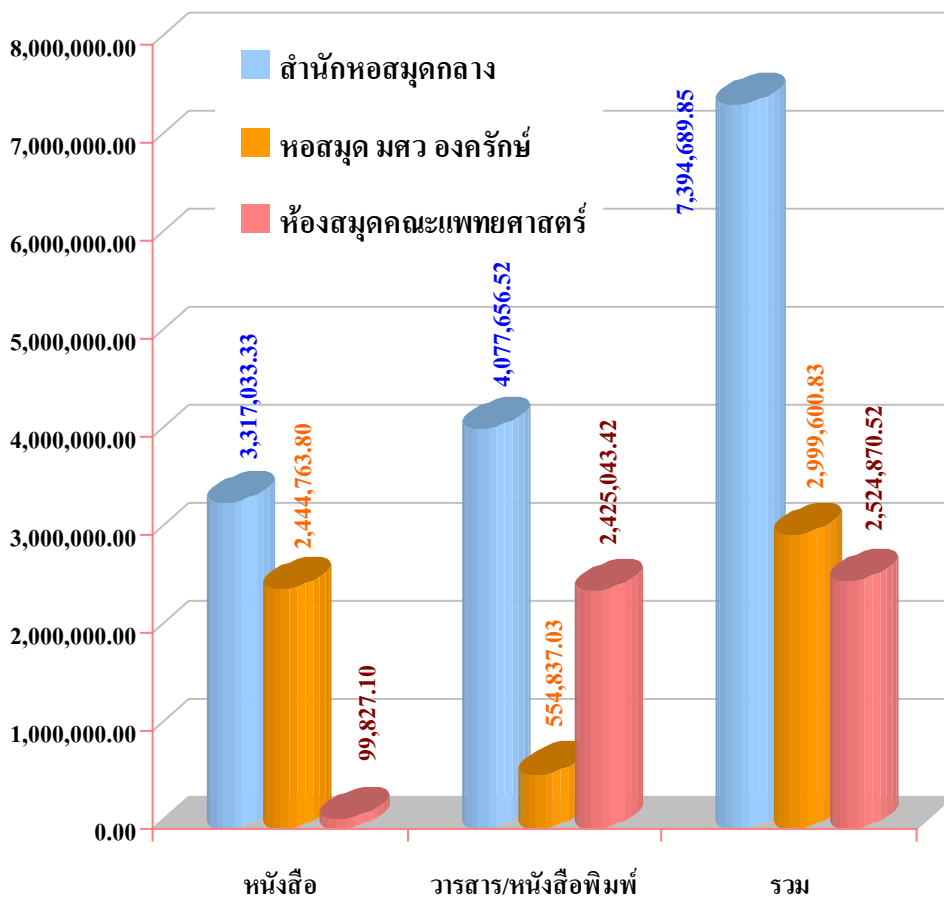

การใช้จ่ายหนังสือ/วารสารของคณะ/สำนัก/ภาควิชา ปีงบประมาณ 2548 (ต.ค.47 - ก.ย.48)

ลำดับ ที่	คณะ/สำนัก/ภาควิชา	หนังสือภาษาไทย			หนังสือภาษาอังกฤษ			รวม ค่านั่งโต๊ะ	วารสารภาษาอังกฤษ		รวมเงิน จำนวนเงิน
		ชื่อเรื่อง	เล่ม	จำนวนเงิน	ชื่อเรื่อง	เล่ม	จำนวนเงิน		ชื่อเรื่อง	จำนวนเงิน	
<b>สำนักหอสมุดกลาง</b>											
1	คณะศิลปกรรมศาสตร์	74	90	18,462.35	38	38	47,770.60	66,232.95	27	127,581.69	193,814.64
2	สถาบันวิจัยพฤกษศาสตร์	28	33	7,739.50	12	18	92,107.30	99,846.80	14	260,466.55	360,313.35
3	สำนักหอสมุดกลาง	1,036	1,135	204,259.40	84	85	96,715.90	300,975.30	4	31,655.36	332,630.66
4	สำนักคอมพิวเตอร์	11	13	3,949.20	-	-	-	3,949.20	-	-	3,949.20
5	คณะทันตแพทยศาสตร์	4	5	1,979.20	43	55	284,054.50	286,033.70	26	497,768.11	783,801.81
6	สถาบันพัฒนาการท่องเที่ยว	8	13	2,980.20	62	62	92,736.20	95,716.40	4	82,549.33	178,265.73
7	คณะศึกษาศาสตร์	131	197	32,008.65	159	159	288,882.50	320,891.15	54	656,321.31	977,212.46
8	บัณฑิตวิทยาลัย	5	10	2,106.00	25	25	48,568.80	50,674.80	12	251,896.99	302,571.79
9	คณะพลศึกษา	100	109	15,157.20	7	7	5,927.40	21,084.60	8	104,694.47	125,779.07
10	สำนักทดสอบทางการศึกษาฯ	-	-	-	-	-	-	-	-	-	-
11	คณะมนุษยศาสตร์	319	450	62,250.65	316	320	456,126.49	518,377.14	47	488,619.90	1,006,997.04
12	คณะวิทยาศาสตร์	124	189	41,206.95	180	186	516,093.80	557,300.75	53	998,873.73	1,556,174.48
13	คณะสังคมศาสตร์	464	530	113,010.90	377	393	695,195.95	808,206.85	30	296,364.03	1,104,570.88
14	คณะแพทยศาสตร์	1	2	400.00	15	15	29,708.10	30,108.10	-	-	30,108.10
15	ศูนย์วิทยุหนังสือ	1	1	1,530.00	6	13	65,981.90	67,511.90	4	16,662.19	231,174.09
	รวม	2,306	2,777	507,040.20	1,324	1,376	2,719,869.44	3,226,909.64	283	3,960,453.66	7,187,363.30
<b>หอสมุด มศว องค์กริยั</b>											
16	คณะพยาบาลศาสตร์	-	568	138,461.75	-	77	154,319.45	292,781.20	7	59,399.61	352,180.81
17	คณะพลศึกษา	-	117	20,188.60	-	136	208,371.75	228,560.35	7	153,142.76	381,703.11
18	คณะมนุษยศาสตร์	-	477	81,681.00	-	25	22,476.95	104,157.95	-	-	104,157.95
19	คณะเภสัชศาสตร์	-	81	18,501.00	-	41	127,692.65	146,193.65	3	82,138.97	228,332.62
20	คณะวิทยาศาสตร์	-	73	15,376.65	-	25	28,479.60	43,856.25	-	-	43,856.25
21	คณะวิศวกรรมศาสตร์	-	838	175,191.90	-	333	514,966.00	690,157.90	5	107,227.76	797,385.66
22	คณะศิลปกรรมศาสตร์	-	132	28,029.80	-	80	116,117.85	144,147.65	-	-	144,147.65
23	คณะศึกษาศาสตร์	-	99	15,106.80	-	18	24,379.35	39,486.15	-	-	39,486.15
24	คณะสหเวชศาสตร์	-	41	8,281.10	-	34	65,632.80	73,913.90	5	56,640.93	130,554.83
25	คณะสังคมศาสตร์	-	687	135,541.58	-	41	47,738.80	183,280.38	-	-	183,280.38
26	พื้นฐานทั่วไป	-	776	179,232.52	-	226	308,030.30	487,262.82	-	-	487,262.82
	รวม	-	3,889	81,5592.70	-	1,036	1,618,205.50	2,433,798.20	27	458,550.03	2,892,348.23
<b>ห้องสมุดคณะแพทยศาสตร์*</b>											
27	คณะแพทยศาสตร์	244	314	91,132.50	125	204	687,819.30	778,951.80	98	2,507,827.40	3,286,779.20
	รวมเป็นเงินทั้งสิ้น			1,413,765.40			5,025,894.24	6,439,659.64		6,926,831.09	13,366,490.73

หมายเหตุ \* ห้องสมุดคณะแพทยศาสตร์ได้รับการจัดสรรงบประมาณเพื่อการจัดซื้อทรัพยากรสารสนเทศ จากสำนัก

หอสมุดกลาง จำนวน 2,845,900 บาท และจากงบประมาณของคณะแพทยศาสตร์ จำนวน 1,000,000 บาท

## การบริการสารสนเทศ

## ● การบริการทรัพยากรสารสนเทศ

สำนักหอสมุดกลาง มีทรัพยากรสารสนเทศในรูปแบบต่างๆ เพื่อให้บริการแก่ผู้ใช้ รวมทั้งสิ้น ดังนี้

ประเภทของทรัพยากรสารสนเทศ	สำนักหอสมุดกลาง		หอสมุด มศว องครักษ์		ห้องสมุดคณะแพทยศาสตร์	
	2547	2548	2547	2548	2547	2548
หนังสือภาษาไทย (เล่ม)	170,518	176,042	69,092	135,883	5,976	188
หนังสือภาษาต่างประเทศ (เล่ม)	87,280	87,993	32,376	56,359	8,842	692
หนังสือเก่าที่มีผู้ใช้น้อย (เล่ม)	8,898	13,983	43,248	51,864	-	-
ปริชญานิพนธ์ (เล่ม)	47,553	49,500	3,604	6,159	-	-
วารสารภาษาไทย (ชื่อเรื่อง)	132	440	72	70	8	8
วารสารภาษาต่างประเทศ (ชื่อเรื่อง)	296	300	43	27	98	71 + ฐานข้อมูล วารสาร 1 ฐาน
หนังสือพิมพ์ภาษาไทย (ชื่อเรื่อง)	19	17	10	9	4	4
หนังสือพิมพ์ภาษาต่างประเทศ (ชื่อเรื่อง)	4	2	1	1	-	1
โสตทัศนศึกษา	12,628	15,816	3,584	-	202	8

\* หอสมุด มศว องครักษ์ เก็บสถิติเป็นจำนวนฉบับ

## ● การบริการฐานข้อมูล

สำนักหอสมุดกลาง ให้บริการฐานข้อมูล 3 ประเภท ดังนี้

### 1. ฐานข้อมูลออนไลน์

ปัจจุบันสำนักหอสมุดกลาง ใช้ฐานข้อมูลออนไลน์ ร่วมกันระหว่างห้องสมุดสถาบันอุดมศึกษา 24 แห่ง ในโครงการพัฒนาเครือข่ายระบบห้องสมุดในประเทศไทย (Thailand Library Integrated System – ThaiLIS) ได้แก่

**ProQuest** ฐานข้อมูลปริญญาานิพนธ์ของบริษัท UMI ซึ่งประกอบด้วยฐานข้อมูลวิทยานิพนธ์ทุกสาขาวิชาในระดับปริญญาโทและปริญญาเอก โดยมีฐานข้อมูลบรรณานุกรม ตั้งแต่ปี ค.ศ. 1861 ฐานข้อมูลสาระสังเขป ตั้งแต่ปี ค.ศ. 1981 และมีข้อมูลเพิ่มเติมอีก 24 หน้า ตั้งแต่ ค.ศ. 1997 ถึงปัจจุบัน นอกจากนี้ยังสามารถสั่งซื้อฉบับเต็มเล่มที่ต้องการได้ด้วย นับตั้งแต่เดือนพฤศจิกายน - ธันวาคม 2547 มหาวิทยาลัยศรีนครินทรวิโรฒ ได้เข้าใช้ระบบข้อมูลนี้ 14,249 ครั้ง จัดเป็นลำดับที่ 3 (จากจำนวนห้องสมุดสถาบันอุดมศึกษา 24 แห่ง)

**ScienceDirect** ฐานข้อมูลบทความในสาขาวิทยาศาสตร์และเทคโนโลยี วิทยาศาสตร์สุขภาพ มนุษยศาสตร์ และสังคมศาสตร์ จากวารสารมากกว่า 5,500 เรื่อง ตั้งแต่ปี ค.ศ. 1995 – ปัจจุบัน โดยเป็นข้อมูลบรรณานุกรม

**H.W.Wilson** ฐานข้อมูลบทความวารสารในสาขาวิทยาศาสตร์และเทคโนโลยี ชีววิทยา เกษตร ศิลปศาสตร์ การศึกษา มนุษยศาสตร์ และสังคมศาสตร์ ประกอบด้วยฐานข้อมูลบรรณานุกรม และฐานข้อมูลฉบับเต็ม

**ACM Portal** ฐานข้อมูลสาขาคอมพิวเตอร์และเทคโนโลยีสารสนเทศของ ACM (Association of Computing Machinery) ซึ่งประกอบด้วยฐานข้อมูลหลัก 2 ฐาน คือ ฐานข้อมูลฉบับเต็ม และข้อมูลบรรณานุกรมของเอกสารและสิ่งพิมพ์ที่จัดพิมพ์โดย ACM (The ACM Digital Library) ได้แก่ วารสาร นิตยสาร รายงานการประชุม และจดหมายข่าว

**Lixis/Nexis** ฐานข้อมูลข่าวและหนังสือพิมพ์ นิตยสาร วิทยุและโทรทัศน์ที่ครอบคลุมทางด้านกฎหมาย ธุรกิจการเงิน ข้อมูลบริษัท และวิจัการตลาด

**Web of Science** ฐานข้อมูลบทความย่อบทความวารสารในสาขาวิทยาศาสตร์ สังคมศาสตร์ ศิลปะ และมนุษยศาสตร์

**NetLibrary ebooks** เป็นหนังสืออิเล็กทรอนิกส์ของบริษัท เบสท์ บুক ออนไลน์ จำนวน 9,205 เรื่อง สำนักงานคณะกรรมการการอุดมศึกษา เป็นผู้ออกค่าใช้จ่ายให้กับมหาวิทยาลัยของรัฐ

## 2. ฐานข้อมูลซีดี – รม

ปัจจุบันสำนักหอสมุดกลางยกเลิกการบอกรับฐานข้อมูลซีดี – รม เนื่องจากมีข้อมูลออนไลน์ที่ใช้ร่วมกันได้ แต่ฐานข้อมูลซีดี – รมเดิมที่มีอยู่ยังสามารถให้บริการได้ ดังนี้

**DAO** เป็นฐานข้อมูลปริญญาานิพนธ์ของบริษัท UMI ซึ่งประกอบด้วยฐานข้อมูลวิทยานิพนธ์ทุกสาขาวิชาในระดับปริญญาโทและปริญญาเอก โดยมีข้อมูลตั้งแต่ปี ค.ศ. 1979 – 1992

**ERIC** เป็นฐานข้อมูลบรรณานุกรมบทความและสารสังเขปของหนังสือ และรายการประชุมทางด้านการศึกษา จิตวิทยา บรรณารักษศาสตร์ ซึ่งห้องสมุดเคยบอกรับ โดยมีข้อมูลตั้งแต่ปี ค.ศ. 1996 - March 2004

**PsyINFO** เป็นฐานข้อมูลบรรณานุกรมและสารสังเขปของบทความและรายงานการประชุมทางสาขาจิตวิทยาโดยเฉพาะ โดยมีข้อมูลตั้งแต่ปี ค.ศ. 1872 – March 2004

## 3. ฐานข้อมูลที่สร้างขึ้นเอง

สำนักหอสมุดกลางสร้างฐานข้อมูลสารสังเขปปริญญาานิพนธ์ของนิสิตบัณฑิตศึกษา มหาวิทยาลัยศรีนครินทรวิโรฒ โดยใช้โปรแกรม CDS/ISIS มีเนื้อหาครอบคลุมทุกสาขาวิชาตามหลักสูตรการเรียนการสอนของมหาวิทยาลัย ตั้งแต่ปี พ.ศ. 2505 – 2545

## 4. ฐานข้อมูลทดลองใช้

สำนักงานคณะกรรมการอุดมศึกษา ได้ดำเนินการจัดทำฐานข้อมูลปริญญาานิพนธ์ฉบับเต็มของห้องสมุดสถาบันอุดมศึกษา 24 แห่ง สำนักหอสมุดกลาง จึงพิจารณานำข้อมูลปริญญาานิพนธ์ ปี พ.ศ. 2546 เป็นต้นไป รวมทั้งข้อมูลปริญญาานิพนธ์ระดับปริญญาเอกทั้งหมด เพื่อนำเข้าสู่ฐานข้อมูลดังกล่าว

**สถิติการให้บริการของสำนักหอสมุดกลาง  
หอสมุด มศว องค์กรฯ และห้องสมุดคณะแพทยศาสตร์ ปี 2546 - 2548**

ประเภทการให้บริการ	สำนักหอสมุดกลาง			หอสมุด มศว องค์กรฯ			ห้องสมุดคณะแพทยศาสตร์		
	2546	2547	2548	2546	2547	2548	2546	2547	2548
จำนวนผู้ใช้บริการ รวมทั้งสิ้น (คน)	1,064,329	918,952	772,591	147,787	180,280	182,100	15,966	98,282	114,210
จำนวนผู้ใช้บริการที่เป็นบุคลากรภายใน (คน)	1,044,161	896,202	752,982	147,728	179,698	181,445	15,966	98,282	114,210
จำนวนผู้ใช้บริการที่เป็นบุคคลภายนอก (คน)	20,168	22,750	19,609	59	582	655	-	-	-
บริการให้ยืม									
- หนังสือ (เล่ม)	245,691	368,972	250,651	88,067	119,015	110,920	3,132	12,784	17,719
- วารสาร (ฉบับ)	77,157	74,901	71,916	3,858	4,613	3,217	-	941	2,960
- จุลสาร/กฤตภาค (ฉบับ)	65	54	-	8	13	52	-	-	-
- หนังสือสารอง (เล่ม)	129	179	143	180	857	228	-	-	-
- วิทยานิพนธ์ (เล่ม)	85,839	96,614	68,633	3,997	4,289	2,959	-	-	-
- วิทยานิพนธ์ (อ้างอิง)	-	-	19,000	-	-	-	-	-	-
- โสตทัศนวัสดุ (รายการ)	41,658	30,177	28,096	908	844	2,323	-	369	9,428
- โสตทัศนอุปกรณ์ (ครั้ง)	30,794	19,497	21,076	-	16,261	27,250	-	-	-
บริการสืบค้นฐานข้อมูลสำเร็จรูป (ครั้ง)	16,287	7,466	3,851	-	-	-	93	-	-
บริการสืบค้น E-Journal (ครั้ง)	-	-	-	-	-	-	-	113	219
แนะนำการใช้ห้องสมุด (คน)	6,043	1,205	10,133	2,026	4,121	-	-	-	54

ประเภทการให้บริการ	สำนักหอสมุดกลาง			หอสมุด มศว องค์กรฯ			ห้องสมุดคณะแพทยศาสตร์		
	2546	2547	2548	2546	2547	2548	2546	2547	2548
บริการให้ยืม									
- หนังสือ (เล่ม)	245,691	368,972	250,651	88,067	119,015	110,920	3,132	12,784	17,719
- วารสาร (ฉบับ)	77,157	74,901	71,916	3,858	4,613	3,217	-	941	2,960
- จุลสาร/กฤตภาค (ฉบับ)	65	54	-	8	13	52	-	-	-
- หนังสือสำรอง (เล่ม)	129	179	143	180	857	228	-	-	-
- วิทยานิพนธ์ (เล่ม)	85,839	96,614	68,633	3,997	4,289	2,959	-	-	-
- โสตทัศนวัสดุ (รายการ)	41,658	30,177	28,096	908	844	2,323	-	369	9,428
- โสตทัศนอุปกรณ์ (ครั้ง)	30,794	19,497	24,152	-	16,261	27,250	-	-	-
บริการสืบค้นฐานข้อมูล สำเร็จรูป (ครั้ง)	16,287	7,466	3,851	-	-	-	93	-	-
บริการสืบค้น E-Journal (ครั้ง)	-	-	-	-	-	-	-	113	219
แนะนำการใช้ห้องสมุด (คน)	6,043	1,205	10,133	2,026	4,121	-	-	-	54
บริการตอบคำถามและช่วยค้นคว้า (ครั้ง)	100,369	12,185	18,665	4,599	5,322	3,572	713	1,381	1,798
บริการช่วยสืบค้นข้อมูลจาก OPAC									
- บุคคลภายใน (คน)	4,681	18,310	6,001	-	-	-	-	-	8,030
- บุคคลภายนอก (คน)	1,770	6,888	8,554	-	-	-	-	-	-

ประเภทการให้บริการ	สำนักหอสมุดกลาง			หอสมุด มศว องค์กรฯ			ห้องสมุดคณะแพทยศาสตร์		
	2546	2547	2548	2546	2547	2548	2546	2547	2548
บริการยืมระหว่างห้องสมุด	317	348	311	14	7		36	32	8
- ให้สถาบันยืม (ครั้ง)	-	107	70	-	-		-	-	-
- ยืมจากสถาบันอื่น (ครั้ง)	-	241	241	-	-		-	-	8
บริการถ่ายเอกสารระหว่าง ห้องสมุด (รายการ)	420	229	337	27	21	25	1,320	-	34
แปลงงานปริชญานิพนธ์ / วิจัย เป็นระบบ PDF (ชื่อเรื่อง)	-	361	445	-	-	-	-	-	-
แปลงเทปวีดิทัศน์เป็น VCD (ชื่อเรื่อง)	-	166	179	-	-		-	-	-
นำ PDF ของปริชญานิพนธ์ / งานวิจัยขึ้น Web (เรื่อง)	-	302	479	-	-		-	-	-
จำนวนผู้ใช้บริการอินเทอร์เน็ต (SALI Center) (คน)	19,361	29,197	54,015	24,597	75,496	69,182	-	6,460	16,425
บริการห้องโสตทัศน/ห้องประชุม / ห้องสัมมนา									
- จำนวนครั้ง	3,173	2,944	1,954	-	-	-	-	-	-
- จำนวนชั่วโมง	9,885	8,520	6,124	368	1,094	1,988	-	-	-
- จำนวนคน	103,876	80,948	67,119	541	1,429	971	-	-	-



## สถิติบริการฐานข้อมูล Reference database (เดือนมกราคม - ธันวาคม 2548)

ฐานข้อมูล	ครั้ง
Proquest	7,963
H.W. Wilson	41,232
ACM	454
Web of Science	1,029
Lexis Nexis	169

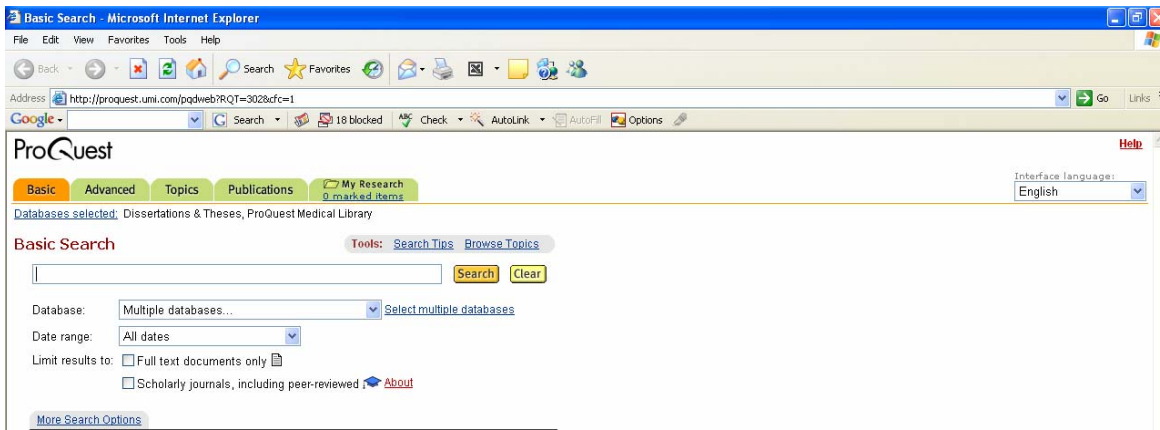

Copyright © 2006 ProQuest Information

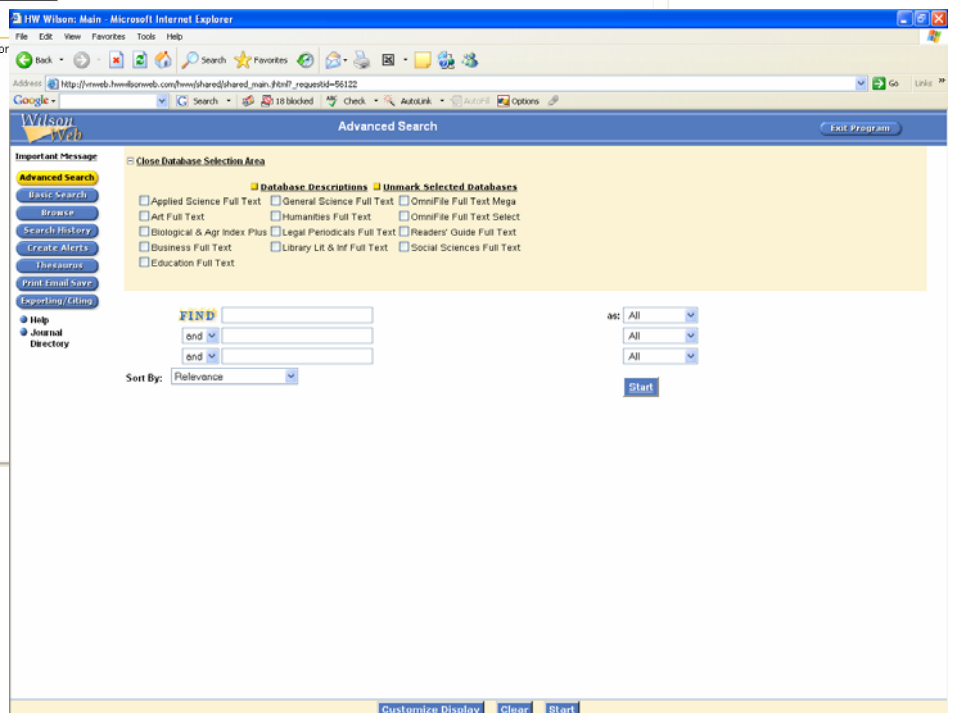

## สถิติผู้ใช้บริการห้องสมุด ปีงบประมาณ 2546 -2548

เดือน / ปี	สำนักหอสมุดกลาง			หอสมุด มศว องค์กรฯ			ห้องสมุดคณะแพทยศาสตร์		
	2546	2547	2548	2546	2547	2548	2546	2547	2548
ตุลาคม	45,365	84,940	45,014	7,150	14,715	9,231	9,754	11,940	9,758
พฤศจิกายน	89,869	67,138	69,023	14,417	12,125	17,944	11,324	11,432	8,999
ธันวาคม	79,920	75,758	61,654	12,955	14,729	16,068	10,260	9,740	8,974
มกราคม	85,103	88,142	58,955	12,860	14,307	16,868	8,324	8,450	8,079
กุมภาพันธ์	88,003	91,474	69,786	13,734	14,276	20,573	8,444	8,594	6,685
มีนาคม	58,114	73,302	53,533	7,285	11,829	6,815	9,563	11,942	10,534
เมษายน	46,482	42,743	44,272	3,387	2,443	3,467	11,020	10,340	8,365
พฤษภาคม	36,442	44,272	40,128	2,283	4,047	2,947	13,257	10,244	9,179
มิถุนายน	77,324	84,940	74,733	14,118	22,824	18,576	14,276	9,734	11,357
กรกฎาคม	100,561	90,418	83,093	18,810	22,514	23,942	9,327	9,342	9,888
สิงหาคม	99,953	80,346	84,268	22,777	17,667	20,126	9,627	10,423	11,034
กันยายน	106,080	95,191	88,132	18,011	28,804	24,888	7,865	9,942	11,358
รวม	913,216	918,952	772,591	147,787	180,280	181,445	123,041	122,123	114,210
เฉลี่ยการใช้ต่อวัน	2,502	2,517	2,117	405	494	497	337	335	313

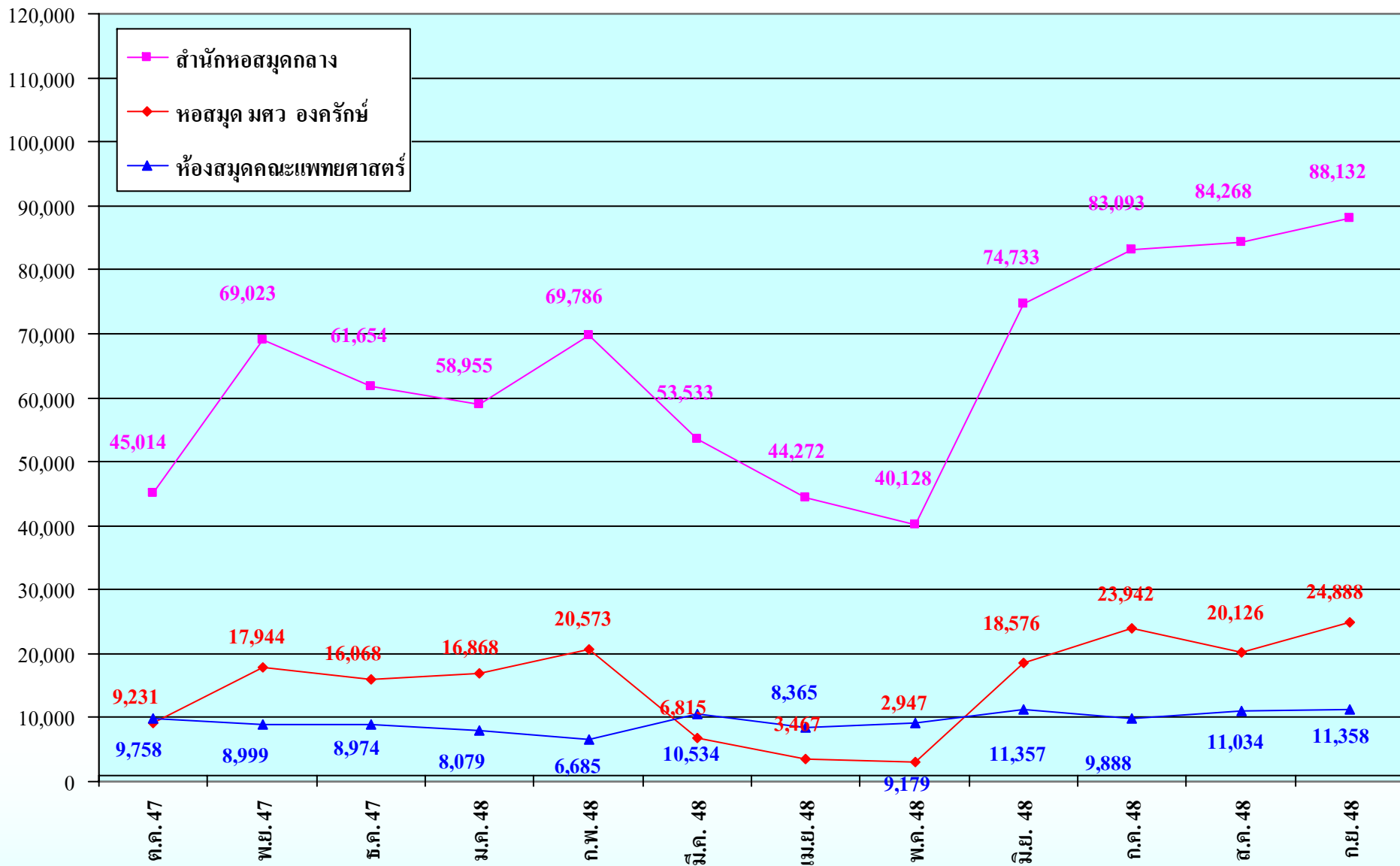

## การบริการวิชาการแก่ชุมชน

การบริการวิชาการแก่สังคม เป็นภารกิจหนึ่งที่สำนักหอสมุดกลาง ได้ให้ความสำคัญ นอกเหนือจากการให้บริการทรัพยากรสารสนเทศของห้องสมุด ซึ่งในปีงบประมาณ 2548 ได้มีกิจกรรมในด้านต่างๆ ดังนี้

### ๑) การบริการห้องสมุดแก่บุคคลภายนอก

สำนักหอสมุดกลาง ห้องสมุดคณะแพทยศาสตร์ และหอสมุด มศว องค์กรฯ ได้เปิดโอกาสให้ประชาชน นักเรียน นักศึกษา นักวิชาการ และบุคคลทั่วไปสามารถเข้าใช้บริการ เพื่อศึกษาค้นคว้าข้อมูลภายในห้องสมุดได้ ตลอดจนสามารถใช้บริการสืบค้นข้อมูลจากฐานข้อมูลสำเร็จรูปที่สำนักหอสมุดกลาง จัดไว้ให้บริการ แต่ไม่อนุญาตให้ยืมทรัพยากรสารสนเทศออกจากห้องสมุด

### ๑) การบริการวิชาการแก่ชุมชน

ในปีงบประมาณ 2548 สำนักหอสมุดกลางได้ให้การบริการทางวิชาการแก่ชุมชน ดังนี้

ลำดับที่	วันเดือนปีที่จัด / จำนวนวัน	โครงการ	หน่วยงานที่จัด	ค่าใช้จ่าย
1.	25 พฤศจิกายน 2547 - 15 กุมภาพันธ์ 2548	โครงการบริการวิชาการ การดำเนินงานห้องสมุด โรงเรียน บ้านวังตาอินทร์ จังหวัดลพบุรี	สำนักหอสมุดกลาง มหาวิทยาลัย ศรีนครินทรวิโรฒ และกลุ่มผู้รักงานศิลปะ กลุ่ม “สาริกา”	ได้รับงบประมาณจากกลุ่มสาริกา จำนวน 250,000 บาท
2.	22 กุมภาพันธ์ 2548	โครงการนิทรรศการสัญจร สำหรับนักอ่านรุ่นเยาว์ ณ โรงเรียนวัดมหานาม จังหวัดอ่างทอง	สำนักหอสมุดกลาง มหาวิทยาลัยศรีนครินทรวิโรฒ	ใช้เงินกองทุนศ.ดร.สุคใจ เหล่าสุนทร จำนวน 690 บาท
3.	17 มีนาคม 2548	โครงการสัมมนาผู้ใช้พบผู้ให้บริการ ระหว่างคณาจารย์จากภาควิชาต่างๆ กับผู้บริหารและบุคลากรของสำนักหอสมุดกลาง	สำนักหอสมุดกลาง มหาวิทยาลัย ศรีนครินทรวิโรฒ	ใช้งบประมาณเงินรายได้จำนวน 3,600 บาท
4.	22 มีนาคม 2548	ฝึกอบรมการสืบค้นสารสนเทศจากอินเทอร์เน็ต ให้บุคลากรสำนักงานอธิการบดี ณ ห้อง 8110 และ SALI Center	สำนักหอสมุดกลาง มหาวิทยาลัยศรีนครินทรวิโรฒ	ใช้เงินของมหาวิทยาลัยจำนวน 3,960 บาท

ลำดับ ที่	วันเดือนปีที่จัด / จำนวนวัน	โครงการ	หน่วยงานที่จัด	ค่าใช้จ่าย
5.	30 - 31 มีนาคม 2548	โครงการฝึกอบรม เรื่อง “โครงการนำร่องเพื่อการ ดำเนินงานห้องสมุด อัตโนมัติ”	หอสมุด มศว องค์กรักษ์	ได้รับงบประมาณ สนับสนุนจากหน่วยงาน ภายนอก 5,500 บาท
6.	20 - 22 เมษายน 2548	โครงการบริการวิชาการ “การอบรมเชิงปฏิบัติการ การจัดและการดำเนินงาน ห้องสมุดโรงเรียน” ณ โรงเรียนวัดมหานาม อำเภอไชโย จังหวัดอ่างทอง	สำนักหอสมุดกลาง มหาวิทยาลัยศรีนครินทรวิโรฒ	ใช้งบประมาณเงินรายได้ จำนวน 2,750 บาท
7.	1 - 7 พฤษภาคม 2548	โครงการฟื้นฟูห้องสมุด โรงเรียนที่ประสบภัยธรณี พิบัติ จังหวัดพังงา “การ อบรมเชิงปฏิบัติการการจัด และการดำเนินงานห้องสมุด โรงเรียนเข้าสู่ระบบมาตรฐาน” ณ โรงเรียนบ้านบางม่วง จังหวัดพังงา	สำนักหอสมุดกลาง มหาวิทยาลัยศรีนครินทรวิโรฒ	ได้รับเงินจัดสรรจาก มหาวิทยาลัย 100,000 บาท
8.	10 พฤษภาคม 2548	ฝึกอบรมการสืบค้น สารสนเทศจากอินเทอร์เน็ต อาจารย์จากโรงเรียน วัดมหานาม ณ ห้อง 8110 และ SALI Center	สำนักหอสมุดกลาง มหาวิทยาลัยศรีนครินทรวิโรฒ	ใช้งบประมาณเงินรายได้ จำนวน 2,080 บาท
9.	2-5 มิถุนายน 2548	การดำเนินงานห้องสมุด โรงเรียนด้านกายภาพ โรงเรียนวัดมหานาม จังหวัด อ่างทอง	สำนักหอสมุดกลาง มหาวิทยาลัยศรีนครินทรวิโรฒ	-

## ๖ การเข้าเยี่ยมชมและศึกษาดูงานด้านห้องสมุด

ในปีงบประมาณ 2548 สำนักหอสมุดกลาง หอสมุด มหาวิทยาลัยศรีนครินทรวิโรฒ องครักษ์ และห้องสมุดคณะแพทยศาสตร์ ได้ให้การต้อนรับผู้มาเยี่ยมชมและขอศึกษาดูงานของหน่วยงานทั้งภายในและภายนอกมหาวิทยาลัยดังนี้

ลำดับที่	วัน เดือน ปี	หน่วยงาน	จำนวนคน
1.	13 ตุลาคม 2547	หลักสูตรครุศาสตรมหาบัณฑิต สาขาการบริหารการศึกษา มหาวิทยาลัยราชภัฏสุราษฎร์ธานี	47
2.	28 พฤศจิกายน 2547	สาขาการบริหารการศึกษา มหาวิทยาลัยราชภัฏเพชรบุรี	22
3.	1 ธันวาคม 2547	ภาควิชาบรรณารักษศาสตร์และสารสนเทศศาสตร์ คณะมนุษยศาสตร์ มหาวิทยาลัยศรีนครินทรวิโรฒ	27
4.	21 ธันวาคม 2547	หลักสูตรบริหารการศึกษา คณะครุศาสตร์ มหาวิทยาลัยราชภัฏเพชรบูรณ์	30
5.	24 ธันวาคม 2547	ภาควิชาบรรณารักษศาสตร์และสารสนเทศศาสตร์ คณะมนุษยศาสตร์ มหาวิทยาลัยศรีนครินทรวิโรฒ	22
6.	20 มกราคม 2548	โปรแกรมวิชาการศึกษาปฐมวัย คณะครุศาสตร์ มหาวิทยาลัยราชภัฏราชนครินทร์	62
7.	12 มกราคม 2548	สาขาหลักสูตรและการสอน มหาวิทยาลัยราชภัฏสกลนคร	50
8.	17 มกราคม 2548	นักศึกษาโปรแกรมวิชาหลักสูตรและการสอน มหาวิทยาลัยราชภัฏกำแพงเพชร	20
9.	21 มกราคม 2548	ภาควิชาบรรณารักษศาสตร์ คณะอักษรศาสตร์ มหาวิทยาลัยศิลปากร วิทยาเขตพระราชวังสนามจันทร์	4
10.	28 มกราคม 2548	ภาควิชาบรรณารักษศาสตร์และสารสนเทศศาสตร์ คณะมนุษยศาสตร์ มหาวิทยาลัยศรีนครินทรวิโรฒ	22
11.	7 กุมภาพันธ์ 2548	สาขาวิชาพุทธศาสตร์ คณะศาสนาและปรัชญา มหาวิทยาลัยมหามกุฏราชวิทยาลัย	18
12.	11 กุมภาพันธ์ 2548	มหาวิทยาลัยราชภัฏสวนดุสิต	6
13.	16 กุมภาพันธ์ 2548	นักศึกษาระดับปริญญาโท สาขาการพัฒนาศาสตร์และการเรียนการสอน คณะครุศาสตร์ มหาวิทยาลัยราชภัฏอุบลราชธานี	42
14.	25 กุมภาพันธ์ 2548	ศูนย์วิทยบริการ มหาวิทยาลัยคริสเตียน	8
15.	29 มีนาคม 2548	ผู้บริหารระดับสูงจากประเทศลาว	7
16.	30 มีนาคม 2548	สำนักทดสอบทางการศึกษาและจิตวิทยา นำผู้เข้ารับการอบรมหลักสูตร “การวัดและประเมินทางการศึกษา รุ่นที่ 48”	51
17.	2 เมษายน 2548	โปรแกรมวิชาบรรณารักษศาสตร์และสารนิเทศศาสตร์ คณะมนุษยศาสตร์และสังคมศาสตร์ มหาวิทยาลัยอุบลราชธานี	50

ลำดับที่	วัน เดือน ปี	หน่วยงาน	จำนวนคน
18.	10 เมษายน 2548	สาขาการบริหารการศึกษา ศูนย์วิทยบริการกรุงเทพฯ มหาวิทยาลัยขอนแก่น	39
19.	21 เมษายน 2548	สำนักทดสอบทางการศึกษาและจิตวิทยา นำผู้เข้ารับการอบรมหลักสูตร “การวิจัยทางการศึกษา” รุ่นที่ 15	22
20.	27 เมษายน 2548	สาขาการบริหารการศึกษา มหาวิทยาลัยราชภัฏเลย	60
21.	10 พฤษภาคม 2548	คณะครูโรงเรียนในอำเภอไชโย จังหวัดอ่างทอง	23
22.	9 มิถุนายน 2548	โรงเรียนสวนกุหลาบวิทยาลัย	15
23.	22 มิถุนายน 2548	โปรแกรมวิชาคณิตศาสตร์ มหาวิทยาลัยราชภัฏหมู่บ้านจอมบึง	21
24.	27 มิถุนายน 2548	โครงการจัดตั้งบัณฑิตวิทยาลัย มหาวิทยาลัยราชภัฏสกลนคร	77
25.	27 มิถุนายน 2548	ภาควิชาภาษาไทยและภาษาตะวันออก คณะมนุษยศาสตร์ มศว นำนักศึกษามหาวิทยาลัยฮันกุก	16
26.	2-3 กรกฎาคม 2548	สาขาวิชาหลักสูตรและการสอน คณะครุศาสตร์ มหาวิทยาลัยราชภัฏพิบูลสงคราม	18
27.	15 กรกฎาคม 2548	โรงเรียนอนุบาลระยอง	12
28.	1 สิงหาคม 2548	วิชาเอกพลศึกษา มหาวิทยาลัยศรีนครินทรวิโรฒ	12
29.	3 สิงหาคม 2548	กรุงเทพการบัญชีวิทยาลัย	45
30.	6 สิงหาคม 2548	วิชาเอกพลศึกษา มหาวิทยาลัยศรีนครินทรวิโรฒ	19
31.	11 สิงหาคม 2548	กรุงเทพการบัญชีวิทยาลัย	25
32.	16 สิงหาคม 2548	กรุงเทพการบัญชีวิทยาลัย	25
33.	20 สิงหาคม 2548	วิชาเอกพลศึกษา มหาวิทยาลัยศรีนครินทรวิโรฒ	26
34.	25 สิงหาคม 2548	สาขาการบริหารการศึกษาและสาขาหลักสูตรและการสอน มหาวิทยาลัยราชภัฏพิบูลสงคราม	65
35.	29 สิงหาคม 2548	กรุงเทพการบัญชีวิทยาลัย	30
36.	4 กันยายน 2548	สาขาวิจัยและประเมินผลการศึกษา มหาวิทยาลัยราชภัฏกาญจนบุรี	45
37.	5 กันยายน 2548	ภาควิชาบรรณารักษศาสตร์ คณะอักษรศาสตร์ มหาวิทยาลัยศิลปากร	3
38.	6 กันยายน 2548	บัณฑิตวิทยาลัย มหาวิทยาลัยราชภัฏสุราษฎร์ธานี	50
39.	15 กันยายน 2548	ภาควิชาบรรณารักษศาสตร์และสารสนเทศศาสตร์ คณะมนุษยศาสตร์ มหาวิทยาลัยศรีนครินทรวิโรฒ	21
40.	17 กันยายน 2548	สาขาหลักสูตรและการสอน มหาวิทยาลัยราชภัฏหมู่บ้านจอมบึง	25
41.	19 กันยายน 2548	โรงเรียนมัธยมวัดหนองจอก	11
42.	27 กันยายน 2548	บรรณารักษ์และเจ้าหน้าที่ มหาวิทยาลัยกรุงเทพ	4
<b>รวม</b>			<b>1,197</b>

## ๑๖ หอสมุด มหาวิทยาลัยศรีนครินทรวิโรฒ องครักษ์

ลำดับที่	วัน เดือน ปี	หน่วยงาน	จำนวนคน
1	24 พฤศจิกายน 2547	สำนักวิทยบริการ จุฬาลงกรณ์มหาวิทยาลัย	11 คน
2	5 มกราคม 2548	สำนักหอสมุดกลาง นำ นักศึกษาฝึกงานจากมหาวิทยาลัยราชภัฏมหาสารคาม และมหาวิทยาลัยราชภัฏบุรีรัมย์	7 คน
3	3 กุมภาพันธ์ 2548	โรงเรียนอินทบุรี	110
4	25 กุมภาพันธ์ 2548	โรงเรียนนายเรืออากาศ กองบัญชาการฝึกศึกษาทหารอากาศ	19
5	3 มีนาคม 2548	ศูนย์สนเทศและห้องสมุด มหาวิทยาลัยธุรกิจบัณฑิต	55 คน
6	10 พฤษภาคม 2548	สำนักหอสมุดกลางสถาบันเทคโนโลยีพระจอมเกล้าพระนครเหนือ	7 คน
7	20 พฤษภาคม 2548	ภาควิชาบรรณารักษศาสตร์และสารนิเทศศาสตร์ คณะวิทยาการสารสนเทศ มหาวิทยาลัยมหาสารคาม นำเจ้าหน้าที่ห้องสมุดจาก สปป. ลาว	6 คน
8	20 พฤษภาคม 2548	หอสมุดป๊วย อึ้งภากรณ์ ม.ธรรมศาสตร์ ศูนย์รังสิต	22 คน
9	27 พฤษภาคม 2548	ห้องสมุดกลุ่มแพทย์ธรรมศาสตร์ ม.ธรรมศาสตร์ ศูนย์รังสิต	9 คน
<b>รวม</b>			<b>134 คน</b>

## ๑๗ ห้องสมุดคณะแพทยศาสตร์

ลำดับที่	วัน เดือน ปี	หน่วยงาน	จำนวนคน
1.	27 พฤษภาคม 2548	ห้องสมุดคณะแพทยศาสตร์ ม.ธรรมศาสตร์ ศูนย์รังสิต	11
<b>รวม</b>			<b>11 คน</b>



### การทำนุบำรุงศิลปวัฒนธรรม

ในปีงบประมาณ 2548 สำนักหอสมุดกลาง ได้จัดทำโครงการทำนุบำรุงศิลปวัฒนธรรม ดังนี้

ลำดับ ที่	วันเดือนปีที่จัด / จำนวนวัน	กิจกรรม	โครงการ	หน่วยงานที่จัด
1.	6 พฤศจิกายน 2547	ทอดผ้าป่าหนังสือห้องสมุด โรงเรียน 23 โรงเรียน จังหวัดอ่างทอง	พิธีถวายผ้าพระกฐินพระราชทานของ มหาวิทยาลัยและทอดผ้าป่าหนังสือ ณ วัดเกษไชโย อำเภอเมือง จังหวัดอ่างทอง	มหาวิทยาลัย ศรีนครินทรวิโรฒ และสำนักหอสมุดกลาง
2.	4 มกราคม 2548	ทำบุญประจำปี	โครงการประจำปี	สำนักหอสมุดกลาง
3.	9 เมษายน 2548	ทำบุญเลี้ยงพระและรดน้ำขอพร ผู้ใหญ่เนื่องในประเพณี วันสงกรานต์	โครงการประจำปี	หอสมุด มศว องครักษ์
4.	12 เมษายน 2548	รดน้ำขอพรผู้ใหญ่เนื่องใน ประเพณีวันสงกรานต์	โครงการประจำปี	สำนักหอสมุดกลาง
5.	27 มิถุนายน – 1 กรกฎาคม 2548	ฉาย VCD เรื่อง สี่แผ่นดิน	งานวันศาสตราจารย์ ดร.สุดใจ เหล่าสุนทร เป็นโครงการประจำปี	สำนักหอสมุดกลาง
6.	28 มิถุนายน 2548	การบรรยายและบรรเลงดนตรี พิณแก้ว โดยนายวิรพงษ์ ทวีศักดิ์	งานวันศาสตราจารย์ ดร.สุดใจ เหล่าสุนทร เป็นโครงการประจำปี	สำนักหอสมุดกลาง
7.	29 มิถุนายน 2548	ทำบุญตักบาตรพระภิกษุ 9 รูป	งานวันศาสตราจารย์ ดร.สุดใจ เหล่าสุนทร เป็นโครงการประจำปี	สำนักหอสมุดกลาง
8.	29 มิถุนายน 2548	การเชิดหุ่นคน “ว้ายังโอรัง” (คนเชิดคน) โดยอาจารย์ฉัฐวัฒน์ บำรุงพานิช จากมหาวิทยาลัย หัวเฉียวเฉลิมพระเกียรติ	งานวันศาสตราจารย์ ดร.สุดใจ เหล่าสุนทร เป็นโครงการประจำปี	สำนักหอสมุดกลาง

## การพัฒนาศักยภาพนิสิต

ตามที่มหาวิทยาลัยศรีนครินทรวิโรฒ มีนโยบายจัดสรรเงินกองทุนพัฒนามหาวิทยาลัย ในส่วนของฝ่ายกิจการนิสิต ประเภทสงเคราะห์นิสิตช่วยงานในหน่วยงานต่างๆ ของมหาวิทยาลัย โดยกำหนดนโยบายให้หน่วยงานที่ได้รับจัดสรรเงินจากกองทุนต้องให้ความร่วมมือในการมอบงานที่นิสิตจะต้องได้รับความรู้ การฝึกฝนทักษะในการทำงานนั้น รวมทั้งการได้รู้จักการมีมนุษยสัมพันธ์ที่ดีต่อบุคคลอื่นและเพื่อนร่วมงาน อันเป็นแนวทางหนึ่งที่นิสิตจะได้นำประสบการณ์จากการทำงานไปใช้หลังจากสำเร็จการศึกษา เป็นการพัฒนาศักยภาพของนิสิตนอกเหนือจากความรู้ที่นิสิตได้รับจากการเรียนในวิชาของตน ซึ่งสำนักหอสมุดกลาง ได้รับการจัดสรรเงินกองทุนในโครงการจ้างนิสิตช่วยงาน ดังนี้

### ๑) เงินกองทุนพัฒนามหาวิทยาลัย กองกิจการนิสิต

ภาคเรียนที่ 2 ปีการศึกษา 2547 ตั้งแต่เดือนพฤศจิกายน 2547 – เดือนพฤษภาคม 2548

- โครงการจัดเก็บหนังสือและวัสดุห้องสมุด 4 คน	ได้รับเงิน	38,400 บาท
- โครงการบริการหอสมุด มศว องค์กรภัย 5 คน	ได้รับเงิน	56,000 บาท
- โครงการห้องสมุดคณะแพทย มศว องค์กรภัย 1 คน	ได้รับเงิน	11,200 บาท

### ๑) เงินสำนักงานคณะกรรมการการอุดมศึกษา กระทรวงศึกษาธิการ

ระหว่างวันที่ 1 เมษายน 2548 - 31 พฤษภาคม 2548

- สำนักหอสมุดกลาง 6 คน	ได้รับเงิน	8,000 บาท
- หอสมุด มศว องค์กรภัย 5 คน	ได้รับเงิน	18,000 บาท
- ห้องสมุดคณะแพทยศาสตร์ 1 คน	ได้รับเงิน	3,600 บาท

ระหว่างวันที่ 1 กรกฎาคม 2548 - 30 กันยายน 2548

- สำนักหอสมุดกลาง 1 คน	ได้รับเงิน	5,000 บาท
- หอสมุด มศว องค์กรภัย 3 คน	ได้รับเงิน	15,000 บาท
- ห้องสมุดคณะแพทยศาสตร์ 1 คน	ได้รับเงิน	5,000 บาท

### ๑) เงินทุนศาสตราจารย์ ดร.สุดใจ เหล่าสุนทร

ได้รับทุนให้นิสิตช่วยงานเป็นเงินจำนวน 40,000 บาท

### ๖ การฝึกงานห้องสมุด

สำนักหอสมุดกลาง ได้ให้ความร่วมมือในการฝึกงานห้องสมุด เพื่อเพิ่มทักษะและฝึกประสบการณ์วิชาชีพให้แก่นิสิตนักศึกษาวิชาเอกบรรณารักษศาสตร์และสารนิเทศศาสตร์ จากสถาบันต่างๆ และได้รับการแต่งตั้งให้เป็นอาจารย์พิเศษของสถาบันนั้นๆ ในปีงบประมาณ 2548 ดังนี้

ลำดับที่	วัน เดือน ปี	จากหน่วยงาน	จำนวน (คน)	หมายเหตุ
1.	8 พฤศจิกายน 2547 - 9 ธันวาคม 2547	นิสิตวิชาเอกบรรณารักษศาสตร์และสารนิเทศศาสตร์ คณะมนุษยศาสตร์ มหาวิทยาลัยศรีนครินทรวิโรฒ	10	ฝึกงานที่สำนักหอสมุดกลาง
2.	1 พฤศจิกายน 2547 - 31 มกราคม 2548	นักศึกษาโปรแกรมวิชาบรรณารักษศาสตร์และสารนิเทศศาสตร์ คณะมนุษยศาสตร์และสังคมศาสตร์ มหาวิทยาลัยราชภัฏรำไพพรรณี	2	ฝึกงานที่สำนักหอสมุดกลาง
3.	1 พฤศจิกายน 2547- 1 กุมภาพันธ์ 2548	นักศึกษาคณะมนุษยศาสตร์และสังคมศาสตร์ มหาวิทยาลัยราชภัฏมหาสารคาม	3	ฝึกงานที่สำนักหอสมุดกลาง
4.	5 พฤศจิกายน 2547 - 9 กุมภาพันธ์ 2548	นักศึกษาชั้นปีที่ 4 หลักสูตรศิลปศาสตรบัณฑิต (ศศ.บ.) โปรแกรมวิชาบรรณารักษศาสตร์และสารนิเทศศาสตร์ มหาวิทยาลัยราชภัฏสวนสุนันทา	2	ฝึกงานที่หอสมุดมศว องค์กรักษ์
<b>รวม</b>			<b>19</b>	



# ส่วนที่ 3

การประกันคุณภาพการศึกษาของสำนักหอสมุดกลาง

## การประกันคุณภาพการศึกษาของสำนักหอสมุดกลาง

มหาวิทยาลัยศรีนครินทรวิโรฒ กำหนดให้ทุกหน่วยงาน ประเมินคุณภาพการศึกษาภายใน เพื่อสนองตอบต่อการพัฒนาคุณภาพและมาตรฐานการศึกษา และรองรับการประเมินคุณภาพการศึกษาจากภายนอก มหาวิทยาลัยศรีนครินทรวิโรฒ ได้กำหนดมาตรฐานและตัวบ่งชี้ในส่วนของงานการเรียนการสอน สำนักหอสมุดกลาง ได้ยึดมาตรฐานของมหาวิทยาลัยเป็นแนวทางในการกำหนด มาตรฐานและตัวบ่งชี้ขึ้น คือ **คู่มือ มาตรฐาน และตัวบ่งชี้สำหรับการประเมินคุณภาพการศึกษาภายใน สำนักหอสมุดกลาง มหาวิทยาลัยศรีนครินทรวิโรฒ ประจำปี 2548** สำหรับทำการประเมินคุณภาพการศึกษาภายในของสำนักหอสมุดกลาง เพื่อนำไปเป็นแนวทางและพัฒนางานของสำนักหอสมุดกลาง ที่มีหน้าที่ สนับสนุน ส่งเสริม การเรียนการสอน งานวิจัย การบริการวิชาการ และรวมถึงการทำนุบำรุงศิลปวัฒนธรรม ให้มหาวิทยาลัยศรีนครินทรวิโรฒ ก้าวไปสู่ความเป็นเลิศทางวิชาการ ผลิตบัณฑิตที่มีคุณภาพผู้สังคม

กิจกรรมการดำเนินงานการประกันคุณภาพการศึกษาของสำนักหอสมุดกลาง ในรอบปีงบประมาณ 2548

1. มีการจัดประชุมคณะกรรมการประกันคุณภาพการศึกษาของสำนักหอสมุดกลาง เพื่อพิจารณาจัดทำมาตรฐานและตัวบ่งชี้ พร้อมทั้งจัดทำรายงานการประเมินตนเอง 7 ครั้ง จากนั้นได้จัดให้มีการประเมินเพื่อทำการประชาสัมพันธ์อีก 1 ครั้ง
2. บุคลากรเข้าร่วมประชุมอบรม สัมมนา และศึกษาดูงาน การประกันคุณภาพการศึกษา

ลำดับที่	วัน เดือน ปี	กิจกรรม	ผู้เข้าร่วม
1.	17 – 18 กุมภาพันธ์ 2548	เข้าร่วมสัมมนาวิชาการ เรื่อง การประกันคุณภาพห้องสมุดสถาบันอุดมศึกษา : เกณฑ์มาตรฐานกลางและแนวทางสู่การปฏิบัติ ณ โรงแรม เอ-วัน เดอร์อยล์ครุส พัทยา ชลบุรี	นางสาวรัตนาพร สงวนประสาทร นางสาวอัญชลี ตุ่มทอง นางสุจิตรา รัตนสิน
2.	6 – 8 กรกฎาคม 2548	เข้าร่วมประชุมเชิงปฏิบัติการ เรื่อง “ก้าวใหม่การประกันคุณภาพการศึกษา มหาวิทยาลัยศรีนครินทรวิโรฒ” ณ เดอะไทด์รีสอร์ท จังหวัดชลบุรี	ผู้อำนวยการสำนักหอสมุดกลาง นางสาวรัตนาพร สงวนประสาทร นางสาวนงลักษณ์ พจนกรรักษ์
3.	4 สิงหาคม 2548	เข้าร่วมฟังการบรรยายพิเศษ เรื่อง Benchmarking the universities Benchmarking the libraries ณ มหาวิทยาลัยรังสิต	นางวนิดา วงศ์วัฒนะ นางสาวรัตนาพร สงวนประสาทร

ลำดับที่	วัน เดือน ปี	กิจกรรม	ผู้เข้าร่วม
4.	29 กันยายน 2548	เข้าร่วมสัมมนา เรื่อง เทคนิค 5 ส ณ อาคารวิจัยและการศึกษาต่อเนื่องฯ	1. นางสาวละออ ไวยมานะกิจ 2. นางสาวนาฎยา บุญจิตร 3. นายปัญญา คำมี 4. นายเจษฎา เอกนาม 5. นางเนตรนภิส จิระประไพวัลย์ 6. นายสนธิชัย คำณิจันทร์ 7. นางสาวนัยรัตน์ เรืองวชิรรัตน์ 8. นายสันติ เกษมพันธุ์

บุคลากรของสำนักหอสมุดกลาง ได้รับเชิญเป็นกรรมการประเมินคุณภาพการศึกษาภายในให้แก่หน่วยงานต่างๆ ภายในและภายนอกมหาวิทยาลัย ดังนี้

ลำดับที่	วัน เดือน ปี	หน่วยงานที่ประเมิน	บุคลากรที่เป็นกรรมการประเมิน
1.	10 พฤษภาคม 2548	สาขาวิชาการพยาบาลผู้ใหญ่ คณะพยาบาลศาสตร์	ผู้อำนวยการสำนักหอสมุดกลาง
2.	16 พฤษภาคม 2548	สำนักงานคณบดี คณะพยาบาลศาสตร์	นางสาวนงลักษณ์ พจนการักษ์
3.	26 พฤษภาคม 2548	สำนักงานคณบดี คณะพลศึกษา	นางสาวนงลักษณ์ พจนการักษ์
4.	1 มิถุนายน 2548	สำนักงานคณบดี คณะแพทยศาสตร์	นางสาวนงลักษณ์ พจนการักษ์
5.	28 กรกฎาคม 2548	สำนักงานคณบดี คณะมนุษยศาสตร์	นางสาวนงลักษณ์ พจนการักษ์
6.	28 กรกฎาคม 2548	สำนักงานคณบดี คณะมนุษยศาสตร์	นางสาววิมล กลิ่นหอม
7.	29 กรกฎาคม 2548	ภาควิชาภาษาไทยและภาษาตะวันออก คณะมนุษยศาสตร์	นางสาวรัตนาพร สงวนประสาทร
8.	31 สิงหาคม 2548	ภาควิชาบริหารธุรกิจ คณะสังคมศาสตร์	นางวันิดา วงศ์วัฒนะ
9.	9 กันยายน 2548	สำนักงานคณบดี คณะศึกษาศาสตร์	นางสาวนงลักษณ์ พจนการักษ์

### การประกันคุณภาพการศึกษาภายใน

มหาวิทยาลัย ได้กำหนดมาตรฐานและตัวบ่งชี้ สำหรับการประกันคุณภาพการศึกษาภายใน ประจำปีการศึกษา 2547 จำนวน 9 มาตรฐาน 35 ตัวบ่งชี้ และเพื่อให้การประกันคุณภาพการศึกษาภายใน มีความครอบคลุมและเหมาะสมกับคณะ / หน่วยงานเทียบเท่า สามารถดำเนินการได้ดังนี้

1. หน่วยงานที่มีการเรียนการสอน สามารถกำหนดตัวบ่งชี้เพิ่มเติม ให้สอดคล้องกับสถานะของหน่วยงาน
2. หน่วยงานที่ไม่มีการเรียนการสอน สามารถปรับเปลี่ยน / เพิ่มเติม ตัวบ่งชี้ในบางมาตรฐานให้เหมาะสมกับสถานะของหน่วยงาน

สำนักหอสมุดกลาง เป็นหน่วยงานที่ไม่มีการเรียนการสอน มาตรฐานและตัวบ่งชี้ที่มหาวิทยาลัย กำหนดให้ใช้ในการประกันคุณภาพการศึกษาภายใน ยังไม่สอดคล้องครอบคลุมกับภารกิจของสำนักหอสมุดกลาง ดังนั้น สำนักหอสมุดกลางจึงได้จัดประชุม และทำประชาพิจารณ์บุคลากรสำนักหอสมุดกลาง เพื่อร่วมกันพัฒนาปรับปรุงเพิ่มเติม มาตรฐานและตัวบ่งชี้ โดยยึดมาตรฐานและตัวบ่งชี้ของสถาบันและหน่วยงานหลัก ได้แก่ มหาวิทยาลัย ศรีนครินทรวิโรฒ สำนักงานรับรองมาตรฐานและประเมินคุณภาพการศึกษา (องค์การมหาชน) ประกาศทบวงมหาวิทยาลัย และมาตรฐานห้องสมุดสถาบันอุดมศึกษาของสมาคมห้องสมุดแห่งประเทศไทย รวมทั้งศึกษาเปรียบเทียบมาตรฐานและตัวบ่งชี้ของห้องสมุดสถาบันอุดมศึกษาแห่งอื่นๆ มาเป็นแนวทางในการกำหนดมาตรฐานและตัวบ่งชี้ของสำนักหอสมุดกลาง สรุปได้จำนวน 8 มาตรฐาน 27 ตัวบ่งชี้ ดังต่อไปนี้

- มาตรฐานที่ 1** มาตรฐานด้านการสนับสนุนการเรียนรู้ มีจำนวน 9 ตัวบ่งชี้
- มาตรฐานที่ 2** มาตรฐานด้านการพัฒนานิสิต มีจำนวน 1 ตัวบ่งชี้
- มาตรฐานที่ 3** มาตรฐานด้านการบริการวิชาการ มีจำนวน 2 ตัวบ่งชี้
- มาตรฐานที่ 4** มาตรฐานด้านการทำนุบำรุงศิลปวัฒนธรรม มีจำนวน 1 ตัวบ่งชี้
- มาตรฐานที่ 5** มาตรฐานด้านการสนับสนุนการทำงานในวิชาชีพ มีจำนวน 3 ตัวบ่งชี้
- มาตรฐานที่ 6** มาตรฐานด้านการวิจัยและงานสร้างสรรค์ มีจำนวน 3 ตัวบ่งชี้
- มาตรฐานที่ 7** มาตรฐานด้านการบริหารจัดการ มีจำนวน 6 ตัวบ่งชี้
- มาตรฐานที่ 8** มาตรฐานด้านระบบการประกันคุณภาพการศึกษา มีจำนวน 2 ตัวบ่งชี้

## บทสรุปสำหรับผู้บริหาร

การประเมินคุณภาพการศึกษาภายใน ของสำนักหอสมุดกลาง มหาวิทยาลัยศรีนครินทรวิโรฒ ประจำปี การศึกษา 2547 กรรมการได้ประเมินคุณภาพโดยพิจารณาตามมาตรฐาน และตัวบ่งชี้คุณภาพ จำนวน 8 มาตรฐาน 27 ตัวบ่งชี้ โดยมีผลการประเมินคุณภาพ และสรุปจุดแข็ง การสร้างเสริมความแข็งแกร่ง จุดอ่อน และแนวทาง แก้ไขโดยรวม ดังนี้

### 1. ผลการประเมินคุณภาพ

มาตรฐาน	จำนวนตัวบ่งชี้						จำนวนตัวบ่งชี้ที่ไม่ ประเมิน(ระบุ)
	จำนวนตัวบ่งชี้ แต่ละ มาตรฐาน	ที่ได้รับการประเมินในแต่ละระดับ					
		ระดับ 5	ระดับ 4	ระดับ 3	ระดับ 2	ระดับ 1	
1. มาตรฐานด้านการสนับสนุนการเรียนรู้	9	4	2	-	-	-	2 ตัวบ่งชี้ (1.3,1.6)
2. มาตรฐานด้านการพัฒนานิสิต	1	-	1	-	-	-	-
3. มาตรฐานด้านการบริการวิชาการ	2	2	-	-	-	-	-
4. มาตรฐานด้านการทำนุบำรุงศิลปวัฒนธรรม	1	-	-	1	-	-	-
5. มาตรฐานด้านการสนับสนุนการทำงานในวิชาชีพ	3	-	-	1	1	1	-
6. มาตรฐานด้านการวิจัยและงานสร้างสรรค์	3	-	-	-	-	2	1 ตัวบ่งชี้ (6.3)
7. มาตรฐานด้านการบริหารจัดการ	6	1	-	1	1	-	3 ตัวบ่งชี้ (7.4 – 7.6)
8. มาตรฐานด้านระบบการประกันคุณภาพการศึกษา	2	-	2	-	-	-	-

#### หมายเหตุ

- ➔ การรายงานจำนวนตัวบ่งชี้ที่คณะกรรมการประเมินคุณภาพการศึกษาภายใน ประเมินนั้น (ผลการประเมินคุณภาพ) เป็นผลการประเมินคุณภาพเฉพาะตัวบ่งชี้ที่กำหนดให้มีการประเมินผล 5 ระดับ
- ➔ จำนวนตัวบ่งชี้ในแต่ละมาตรฐานของ สำนักหอสมุดกลาง ที่กำหนดให้มีการประเมินผล 5 ระดับ มีจำนวนรวม 22 ตัวบ่งชี้ จาก 27 ตัวบ่งชี้ ดังนี้



มาตรฐานที่	จำนวนตัวบ่งชี้			มาตรฐานที่	จำนวนตัวบ่งชี้			มาตรฐานที่	จำนวนตัวบ่งชี้		
	ประเมิน	รายงาน	รวม		ประเมิน	รายงาน	รวม		ประเมิน	รายงาน	รวม
1	7	2	9	4	1	-	1	7	4	2	6
2	1	-	1	5	3	-	3	8	2	-	2
3	2	-	2	6	2	1	3	-	-	-	-

## 2. สรุปจุดแข็ง การสร้างเสริมความแข็งแกร่ง จุดอ่อน และแนวทางแก้ไข

1. บุคลากรให้ความสนใจและมีส่วนร่วมในงานด้านประกันคุณภาพ
2. ผู้ใช้บริการมีส่วนร่วมในการพัฒนาทรัพยากรของหอสมุด
3. มีการสนับสนุน ส่งเสริมบุคลากรให้ได้รับการพัฒนา
4. บุคลากรมีความมุ่งมั่นในการให้บริการ

### ➤ การสร้างเสริมความแข็งแกร่ง

1. ควรมีการประชุมชี้แจงให้บุคลากรทุกคนมีความเข้าใจระบบประกันคุณภาพ
2. มีแผนการดำเนินงานให้ครอบคลุมทุกด้าน
3. ควรติดตามการประเมินเพื่อนำมาปรับปรุงและพัฒนาการดำเนินงานให้มีประสิทธิภาพยิ่งขึ้น

### ➤ จุดอ่อน

1. การกำหนดภาระงานตามโครงสร้างยังขาดความชัดเจนและไม่เหมาะสม
2. ขาดข้อมูลการให้ความรู้ในการใช้ห้องสมุดและการศึกษาค้นคว้าด้วยตนเองบน Web site
3. งานวิจัยยังมีน้อย
4. ขาดการเชื่อมโยงระบบฐานข้อมูลระหว่างสำนักหอสมุดกลางกับหอสมุดที่องค์กรักษ์

### ➤ แนวทางการแก้ไข

1. กำหนดภาระงานที่ชัดเจนเพื่อเกิดความคล่องตัวในทางปฏิบัติ
2. จัดทำบทเรียนเกี่ยวกับการใช้ห้องสมุดและการศึกษาค้นคว้าด้วยตนเองบน Web site
3. ควรกำหนดงานวิจัยให้เป็นส่วนหนึ่งของภาระงาน
4. จัดทำฐานข้อมูลของหอสมุดทุกแห่งให้เป็นระบบเดียวกันและสามารถเชื่อมโยงกันได้

**ผลการประเมินคุณภาพการศึกษาภายใน  
สำนักหอสมุดกลาง มหาวิทยาลัยศรีนครินทรวิโรฒ**

มาตรฐานและตัวบ่งชี้คุณภาพ	ระดับการประเมิน					ผลสรุปของการประเมิน	หมายเหตุ
	5	4	3	2	1		
<b>มาตรฐานที่ 1 : มาตรฐานด้านการสนับสนุนการเรียนรู้</b>						ระดับ 5 ..4.. ตัวบ่งชี้ ระดับ 4 ..2.. ตัวบ่งชี้ ระดับ 3 ..... ตัวบ่งชี้ ระดับ 2 ..... ตัวบ่งชี้ ระดับ 1 ..... ตัวบ่งชี้	
1.1 อัตราส่วนของทรัพยากรสารสนเทศ (สิ่งพิมพ์ / โสตทัศนวัสดุ) ต่อจำนวนผู้ใช้บริการ	✓						
1.2 จำนวนเครื่องคอมพิวเตอร์ในห้องสมุดที่สามารถค้นข้อมูลภายใน และภายนอกห้องสมุดเปรียบเทียบกับจำนวนผู้ใช้บริการ	✓						
1.3 บริการฐานข้อมูลทรัพยากรสารสนเทศและฐานข้อมูลออนไลน์							ไม่ประเมินผล นำเสนอข้อมูลใน SAR
1.4 ร้อยละของที่นั่งสำหรับการศึกษาค้นคว้าในห้องสมุด ต่อจำนวนผู้ใช้บริการ							
1.5 พื้นที่สำหรับเก็บทรัพยากรสารสนเทศ	✓						
1.6 ร้อยละของผู้ใช้ที่มีความพึงพอใจต่อการให้บริการในระดับมากขึ้นไป							ไม่ประเมินผล นำเสนอข้อมูลใน SAR
1.7 การพัฒนาทรัพยากรสารสนเทศ	✓						
1.8 การให้บริการทรัพยากรสารสนเทศ		✓					
1.9 การส่งเสริมการใช้ห้องสมุด		✓					

มาตรฐานและตัวบ่งชี้คุณภาพ	ระดับการประเมิน					ผลสรุปของการประเมิน	หมายเหตุ
	5	4	3	2	1		
<b>มาตรฐานที่ 2 มาตรฐานด้านการพัฒนานิสิต</b>						ระดับ 5 ..... ตัวบ่งชี้ ระดับ 4 ..1.. ตัวบ่งชี้	
2.1 จำนวนกิจกรรม/โครงการส่งเสริมและพัฒนานิสิตด้านคุณธรรมจริยธรรมและวิชาการต่อปี		✓				ระดับ 3 ..... ตัวบ่งชี้ ระดับ 2 ..... ตัวบ่งชี้ ระดับ 1 ..... ตัวบ่งชี้	
<b>มาตรฐานที่ 3 : มาตรฐานด้านการบริการวิชาการ</b>							
3.1 จำนวนกิจกรรม/โครงการบริการวิชาการแก่สังคมและชุมชน	✓					ระดับ 5 ..2.. ตัวบ่งชี้ ระดับ 4 ..... ตัวบ่งชี้ ระดับ 3 ..... ตัวบ่งชี้	
3.2 ร้อยละของจำนวนบุคลากรที่เป็นกรรมการวิชาการ/วิชาชีพ/กรรมการปริญญาพันธ์ภายในและภายนอกสถาบันต่อจำนวนบุคลากรวิชาชีพทั้งหมด	✓					ระดับ 2 ..... ตัวบ่งชี้ ระดับ 1 ..... ตัวบ่งชี้	
<b>มาตรฐานที่ 4 : มาตรฐานด้านการทำนุบำรุงศิลปวัฒนธรรม</b>						ระดับ 5 ..... ตัวบ่งชี้ ระดับ 4 ..... ตัวบ่งชี้	
4.1 จำนวนกิจกรรม / โครงการในการทำนุบำรุงศิลปวัฒนธรรมภายในหน่วยงาน			✓			ระดับ 3 ..1.. ตัวบ่งชี้ ระดับ 2 ..... ตัวบ่งชี้ ระดับ 1 ..... ตัวบ่งชี้	
<b>มาตรฐานที่ 5 : มาตรฐานด้านการสนับสนุนการทำงานในวิชาชีพ</b>							
5.1 อัตราส่วนบรรณารักษ์ ต่อจำนวนผู้ใช้บริการ					✓	ระดับ 5 ..... ตัวบ่งชี้ ระดับ 4 ..... ตัวบ่งชี้ ระดับ 3 ..1.. ตัวบ่งชี้	
5.2 อัตราส่วนบุคลากรวิชาชีพต่อบุคลากรสนับสนุนการทำงานในวิชาชีพ			✓			ระดับ 2 ..1.. ตัวบ่งชี้ ระดับ 1 ..1.. ตัวบ่งชี้	
5.3 อัตราส่วนของบุคลากรวิชาชีพที่ได้รับการพัฒนา				✓			

มาตรฐานและตัวบ่งชี้คุณภาพ	ระดับการประเมิน					ผลสรุปของการประเมิน	หมายเหตุ
	5	4	3	2	1		
<b>มาตรฐานที่ 6 : มาตรฐานด้านการวิจัยและงานสร้างสรรค์</b>							
6.1 ร้อยละของจำนวนบทความวิจัยที่พิมพ์เผยแพร่และงานสร้างสรรค์ต่อจำนวนบุคลากรวิชาชีพ					✓	ระดับ 5 ..... ตัวบ่งชี้ ระดับ 4 ..... ตัวบ่งชี้ ระดับ 3 ..... ตัวบ่งชี้ ระดับ 2 ..... ตัวบ่งชี้ ระดับ 1 ..2.. ตัวบ่งชี้	
6.2 ร้อยละของจำนวนงานวิจัยที่นำไปใช้ประโยชน์ต่อจำนวนบุคลากรวิชาชีพ					✓		
6.3 จำนวนเงินสนับสนุนงานวิจัยภายในสถาบันต่อบุคลากรวิชาชีพ							ไม่ประเมินผล นำเสนอข้อมูลใน SAR
<b>มาตรฐานที่ 7 : มาตรฐานด้านการบริหารจัดการ</b>							
7.1 ร้อยละของจำนวนกิจกรรม / โครงการที่บรรลุผลทันเวลา ต่อจำนวนกิจกรรม/โครงการที่ได้รับจัดสรรงบประมาณประจำปีทั้งหมด	✓						
7.2 การมีส่วนร่วมในการบริหารจัดการ			✓				
7.3 มีการประเมินการปฏิบัติงานของบุคลากรที่ชัดเจน โปร่งใส และต่อเนื่อง				✓		ระดับ 5 ..1.. ตัวบ่งชี้ ระดับ 4 ..... ตัวบ่งชี้ ระดับ 3 ..1.. ตัวบ่งชี้ ระดับ 2 ..1.. ตัวบ่งชี้ ระดับ 1 ..... ตัวบ่งชี้	
7.4 มีการประเมินการปฏิบัติงานของผู้บริหารที่ชัดเจน โปร่งใส และต่อเนื่อง							ไม่ประเมินเนื่องจาก ไม่มีข้อมูลในการพิจารณา
7.5 ร้อยละของเงินเดือนบุคลากรทุกประเภทต้องบดำเนินการทั้งหมด (ไม่รวมเงินเดือนบุคลากรในการบริหารจัดการหอพัก โรงพยาบาล ฯลฯ)							ไม่ประเมินผล นำเสนอข้อมูลใน SAR
7.6 ร้อยละของค่าใช้จ่ายในการบริหารจัดการของส่วนกลางต่องบดำเนินการทั้งหมด (ไม่รวมเงินในการบริหารจัดการหอพัก โรงพยาบาล ฯลฯ)							ไม่ประเมินผล นำเสนอข้อมูลใน SAR

มาตรฐานและตัวบ่งชี้คุณภาพ	ระดับการประเมิน					ผลสรุปของการประเมิน	หมายเหตุ
	5	4	3	2	1		
<b>มาตรฐานที่ 8 : มาตรฐานด้านระบบการประกันคุณภาพการศึกษา</b>						ระดับ 5 ..... ตัวบ่งชี้	
8.1 มีการประกันคุณภาพการศึกษาที่เป็นระบบ		✓				ระดับ 4 ..2.. ตัวบ่งชี้ ระดับ 3 ..... ตัวบ่งชี้	
8.2 ประสิทธิภาพของการประกันคุณภาพการศึกษาภายใน		✓				ระดับ 2 ..... ตัวบ่งชี้ ระดับ 1 ..... ตัวบ่งชี้	



## ส่วนสรุป

มาตรฐาน	จุดแข็ง / การเสริมสร้างความแข็งแกร่ง	จุดอ่อน / ข้อสังเกต / แนวทางแก้ไข
1. มาตรฐานด้านการสนับสนุนการเรียนรู้	<p>จุดแข็ง</p> <p>1. มีทรัพยากรหลากหลายในการให้บริการ</p> <p>การเสริมสร้างความแข็งแกร่ง</p> <p>1. ควรศึกษาความต้องการที่แท้จริงในการใช้ทรัพยากรของผู้ใช้บริการ</p>	<p>จุดอ่อน / ข้อสังเกต</p> <p>1. ตัวเลขที่นำเสนอใน SAR ไม่ตรงกับเอกสารอ้างอิง</p> <p>2. การประเมินทรัพยากรสารสนเทศควรแยกกันระหว่างหนังสือและวารสาร</p> <p>แนวทางแก้ไข</p> <p>1. ควรแยกการนำเสนอจำนวนคอมพิวเตอร์ในการสืบค้นให้ชัดเจน</p>
2. มาตรฐานด้านการพัฒนานิสิต		<p>จุดอ่อน / ข้อสังเกต</p> <p>1. การนับจำนวนกิจกรรม/โครงการเดียวกันที่ดำเนินการทั้งที่ประสานมิตร และ องครักษ์ ไม่ควรนับแยกเป็น 2 กิจกรรม</p>
3. มาตรฐานด้านการบริการวิชาการ	<p>จุดแข็ง</p> <p>1. มีความเข้มแข็งในการจัดดำเนินโครงการและกิจกรรม</p>	<p>จุดอ่อน / ข้อสังเกต</p> <p>1. การนำเสนอข้อมูลตัวเลขไม่ถูกต้อง</p>
4. มาตรฐานด้านการทำนุบำรุงศิลปวัฒนธรรม		

มาตรฐาน	จุดแข็ง / การเสริมสร้างความแข็งแกร่ง	จุดอ่อน / ข้อสังเกต / แนวทางแก้ไข
5. มาตรฐานด้านการสนับสนุนการทำงานในวิชาชีพ		<p>จุดอ่อน / ข้อสังเกต</p> <p>1. การคำนวณอัตราส่วนของบุคลากรวิชาชีพ ที่ได้รับการพัฒนาไม่ถูกต้อง</p> <p>แนวทางแก้ไข</p> <p>1. การกำหนดนโยบายเกี่ยวกับอัตราค่าจ้างและเทคโนโลยีที่จะนำมาใช้ให้ชัดเจน</p>
6. มาตรฐานด้านการวิจัยและงานสร้างสรรค์	<p>จุดแข็ง</p> <p>1. หน่วยงานให้การสนับสนุนทุนและเวลาสำหรับการทำวิจัย</p>	<p>จุดอ่อน / ข้อสังเกต</p> <p>1. บุคลากรยังให้ความสำคัญต่อการทำวิจัยในระดับที่ต่ำ</p> <p>2. ขาดการประเมินผลโครงการ</p> <p>แนวทางแก้ไข</p> <p>1. จัดกิจกรรมส่งเสริมและกระตุ้นให้บุคลากร เห็นความสำคัญต่อการทำงานวิจัย โดยให้ถือว่าเป็นส่วนหนึ่งของภาระงาน</p>
7. มาตรฐานด้านการบริหารจัดการ		
8. มาตรฐานด้านระบบการประกันคุณภาพการศึกษา	<p>จุดแข็ง</p> <p>1. มีแผนการดำเนินงานด้านประกันคุณภาพที่ชัดเจน</p>	<p>จุดอ่อน / ข้อสังเกต</p> <p>1. ขาดการประเมินและติดตามผลเพื่อนำมาปรับปรุงและพัฒนา</p> <p>แนวทางแก้ไข</p> <p>1. ควรติดตามผลการประเมินเพื่อนำมาปรับปรุงและพัฒนาระบบประกันคุณภาพอย่างต่อเนื่อง</p>

## ๖ พัฒนาการด้านการประกันคุณภาพการศึกษา

(การนำผลการตรวจสอบ / ประเมินคุณภาพ และข้อเสนอแนะจากการประเมินคุณภาพครั้งที่ผ่านมา ไปปรับปรุงการดำเนินงานของหน่วยงาน)

มีการนำผลการประเมินผลการประกันคุณภาพการศึกษาครั้งที่ผ่านมาไปปรับปรุงการดำเนินงาน แต่ยังไม่ครอบคลุมในทุกๆ ด้าน

## ๖ ข้อเสนอแนะในการเขียน SAR

1. ควรจัดทำเอกสารอ้างอิงให้ง่ายและสะดวกต่อการสืบค้น
2. ในส่วนนำ
  - 2.1 ควรมีโครงสร้างการจัดการของหน่วยงานให้ชัดเจน
  - 2.2 มีแผนการดำเนินงานของหน่วยงาน

รายชื่อกรรมการประเมินคุณภาพการศึกษาภายในสำนักหอสมุดกลาง

รับการประชุมระหว่างวันที่ 9 – 10 มิถุนายน 2548

1. รองศาสตราจารย์สุพัฒน์	ต่อแสงจันทร์	กรรมการผู้ทรงคุณวุฒิ
2. รองศาสตราจารย์สมสรร	วงษ์อยู่น้อย	ประธานกรรมการ
3. ผู้ช่วยศาสตราจารย์วินัส	ปัทมภาสพงษ์	กรรมการ
4. ผู้ช่วยศาสตราจารย์เวคิน	ปิยรัตน์	กรรมการและเลขานุการ



# ส่วนที่ 4

แนวทางการพัฒนาสำนักหอสมุดกลาง ปี 2549

## แนวทางการพัฒนาสำนักหอสมุดกลาง ปี 2549

### แผนพัฒนาสำนักหอสมุดกลาง มหาวิทยาลัยศรีนครินทรวิโรฒ ปี 2549

#### 1. ด้านการบริการผู้ใช้

1.1 มุ่งเน้นการให้บริการเชิงรุกแก่ผู้ใช้ทุกกลุ่มอย่างเข้มข้น ในรูปแบบต่างๆ เช่น การปรับปรุงและพัฒนาเว็บไซต์เพื่อการค้นคืนทรัพยากรสารสนเทศทั้งภายในและภายนอกห้องสมุด การฝึกอบรมผู้ใช้ให้ฝึกปฏิบัติ การค้นคืนจากห้องฝึกอบรม ส่งบรรณารักษ์ไปให้ความรู้ เรื่องการสืบค้นทรัพยากรสารสนเทศตามภาควิชา / คณะ การจัดทำแผ่นพับประชาสัมพันธ์ เป็นต้น

1.2 มุ่งเน้นให้ผู้ใช้มีทักษะในการใช้ฐานข้อมูล online เพื่อการศึกษา วิจัยให้มากขึ้น

1.3 เพิ่มจุดให้บริการ wireless Lan และมุม Smart Library เพื่อเปิดจุดบริการการใช้ Internet สำหรับการค้นคืนให้เพียงพอต่อความต้องการของผู้ใช้ และจัดหาคอมพิวเตอร์เพิ่มเติมในส่วนที่ชำรุด

1.4 การพัฒนาทรัพยากรสารสนเทศในรูปแบบต่างๆ ทั้งที่เป็นสิ่งพิมพ์ และในรูปแบบ digital เพื่อสนองต่อการเรียนการสอน การวิจัย และการเรียนรู้ตลอดชีวิต (Lifelong Learning)

1.5 โครงการทดลองเปิดให้บริการห้องสมุดคณะทันตแพทยศาสตร์

#### 2. ด้านเทคโนโลยีสารสนเทศ

2.1 วางแผนการรวมฐานข้อมูลทรัพยากรสารสนเทศของสำนักหอสมุดกลาง และหอสมุด มศว องค์กรฯ เข้าด้วยกัน เพื่อความสะดวกรวดเร็วของผู้ใช้ และการบริหารจัดการฐานข้อมูล

2.2 ติดตั้งระบบยืม – คืน ให้กับห้องสมุดคณะแพทยศาสตร์ พัฒนาเข้าสู่ระบบ E-Library และลดกำลังคน

2.3 ใช้ระบบห้องสมุดอัตโนมัติที่ได้รับการพัฒนา มหาวิทยาลัยศรีนครินทรวิโรฒ ในรูปแบบ ดิจิทัล (digital)

### 3. ด้านการบริหารบุคคล

3.1 ศึกษาโครงสร้างการแบ่งส่วนราชการ / งานของสำนักหอสมุดกลาง ที่ได้รับอนุมัติให้ใช้ เพื่อปรับและนำเสนอมหาวิทยาลัย เพื่อเตรียมการเป็นมหาวิทยาลัยในกำกับ

3.2 วิเคราะห์อัตรากำลังบุคลากรของสำนักหอสมุดกลาง หอสมุด มศว องค์กรฯ หอสมุดคณะแพทยศาสตร์ และหอสมุดคณะทันตแพทยศาสตร์

3.3 พัฒนาบุคลากรทุกระดับ ในเรื่องดังต่อไปนี้

- การให้บริการเชิงรุก
- การใช้ภาษาไทยและภาษาอังกฤษเพื่อการสื่อสาร และการให้บริการ
- การเพิ่มพูนทักษะการใช้เทคโนโลยีสารสนเทศ เพื่อการปฏิบัติงานและการให้บริการ
- การเสริมสร้างความรู้ ความเข้าใจในองค์กร การทำงานร่วมกัน การปรับปรุงและพัฒนางานใน

หน้าที่ เพื่อให้บุคลากรมีความรักและความสามัคคี และความเข้าใจซึ่งกันและกัน เพื่อให้เกิดประสิทธิภาพและประสิทธิผลในการทำงาน

### 4. ด้านการส่งเสริมและสนับสนุนการวิจัย

สำนักหอสมุดกลาง จัดสรรเงินเพื่อสนับสนุนงานวิจัยของบุคลากรไว้อย่างชัดเจน และวางแผนให้บุคลากรผลิตงานวิจัยออกมาทุกปี ตลอดจนการอบรมด้านการวิจัย และมีผู้เชี่ยวชาญให้คำปรึกษา เพื่อสามารถนำผลการวิจัยมาพัฒนาและปรับปรุงงาน กับผู้ที่ทำวิจัยสามารถที่จะนำผลงานมาขอกำหนดตำแหน่งเป็นผู้ชำนาญการ ผู้เชี่ยวชาญได้อีกด้วย

### 5. ด้านการปรับปรุงอาคารสถานที่

5.1 ปรับปรุงฝ้าเพดาน และไฟฟ้า ชั้น 1 - 7

5.2 ปรับปรุงบริเวณชั้น 2 มุมด้านหน้าห้อง server สำนักหอสมุดกลาง เป็นมุม Smart Library

5.3 ทาสีบริเวณชั้น 1 และหน้าอาคารสำนักหอสมุดกลาง

5.4 ปรับปรุงสวนหย่อมด้านข้างสำนักหอสมุดกลาง

5.5 ปรับปรุงที่จอดรถจักรยาน หอสมุด มศว องค์กรฯ

### 6. ด้านการบริการวิชาการ

สำนักหอสมุดกลาง มุ่งเน้นในการให้บริการด้านวิชาการในหลายรูปแบบ และโดยเฉลี่ยจะจัด กิจกรรมบริการวิชาการ จำนวน 10 - 12 กิจกรรมต่อปี

**הכשרות**

**การเข้าร่วมประชุม / สัมมนา / อบรม / ดูงาน**  
**ตั้งแต่วันที่ 1 ตุลาคม 2547 - 30 กันยายน 2548**

ลำดับ	กิจกรรม	ผู้เข้าร่วม	ใช้งบประมาณเงินรายได้	
			ค่าลงทะเบียน	ค่าใช้จ่ายในการเดินทาง
1	14-15 ตุลาคม 2547 เข้าร่วมประชุมใหญ่สามัญประจำปีสมาคมจดหมายเหตุไทย เรื่อง หลักฐานเก่าบอกเล่าปัจจุบัน : การดูแลรักษาและนำมาใช้ ณ มหาวิทยาลัยพายัพ จังหวัดเชียงใหม่	1. นางสาวนงลักษณ์ พจนารักษ์ 2. นางฉัฐชานันท์ ไกรลาสสุวรรณ	1,200	6,585
2	20-22 ตุลาคม 2547 เข้าร่วมอบรมสัมมนาความร่วมมือระหว่างห้องสมุดสถาบันอุดมศึกษา ครั้งที่ 22 เรื่อง เทคโนโลยีสารสนเทศ นวัตกรรมและความท้าทายของห้องสมุดในศตวรรษที่ 21 ณ โรงแรมรอยัลริเวอร์ กรุงเทพฯ	1. นางสุปิษา ศรีกัลยา 2. นางสาวสมพิศ พรวิริกุล 3. นางหทัยรัตน์ ชีร์กุล*	6,600	-
3	28 ตุลาคม 2547 เข้าร่วมเสวนา เรื่อง ความสำเร็จในชีวิตสมรสของพ่อแม่ คุณค่าสำคัญในการสร้างคุณภาพวัยรุ่น ณ ห้องประชุมบริบท มศว	1. นางดวงพร พวงเพชร	-	-
4	28-29 ตุลาคม 2547 ฝึกอบรมเชิงปฏิบัติการ เรื่อง การรู้สารสนเทศ (Information Literacy) ณ สำนักหอสมุดกลาง มศว	1. นางสาวเดิมสุข พงษ์คน** 2. นางนภพรชัย สูดปาน 3. นางสาวเปี่ยมสุข พุ่งกาวิ	-	-
5	12 พฤศจิกายน 2547 เข้าร่วมสัมมนา เรื่อง หอจดหมายเหตุมหาวิทยาลัยเกษตรศาสตร์ ณ มหาวิทยาลัยเกษตรศาสตร์	1. นางฉัฐชานันท์ ไกรลาสสุวรรณ	-	-
6	15-18 พฤศจิกายน 2547 เข้าร่วมประชุมใหญ่สามัญประจำปี 2547 และประชุมวิชาการ เรื่อง มิติใหม่ในการพัฒนาห้องสมุด ณ โรงแรมเดอะทวิน ทาวเวอร์ กรุงเทพฯ	1. นางสาวอัญชลิ ตุ่มทอง 2. นายไพฑูย์ คำสา*	4,800	-

ลำดับ	กิจกรรม	ผู้เข้าร่วม	ใช้งบประมาณเงินรายได้	
			ค่าลงทะเบียน	ค่าใช้จ่ายในการเดินทาง
7	19 พฤศจิกายน 2547 เข้าร่วมโครงการสัมมนาทางวิชาการ หนังสือ หายากที่น่าสนใจด้านวรรณกรรมไทยของศูนย์ สารนิเทศมนุษยศาสตร์ ณ จุฬาลงกรณ์มหาวิทยาลัย	1. ผู้ช่วยศาสตราจารย์นงนารถ ชัยรัตน์ 2. นางสาวสุประภา ศรีทอง 3. นางฉัฐธยาน์ ไกรลาสสุวรรณ	-	-
8	21-24 พฤศจิกายน 2547 เข้าร่วมประชุม Asian Library and Information conference ณ โรงแรมดุสิตธานี กรุงเทพฯ	1. ผู้ช่วยศาสตราจารย์นงนารถ ชัยรัตน์ 2. นางมณฑนา เจริญแพทย์	4,800	-
9	25 พฤศจิกายน 2547 เข้าร่วมฟังบรรยาย เรื่อง ห้องสมุดอเมริกา การ พัฒนาที่เปลี่ยนไป ณ มหาวิทยาลัยธุรกิจบัณฑิตย์	1. นางธริราภรณ์ มณีชัย 2. นางสาวปภาดา เจียวก๊ก	-	-
10	29-30 พฤศจิกายน 2547 เข้าร่วมสัมมนาวิชาการ เรื่อง ระบบการ บริหารอุดมศึกษาไทย ผลกระทบต่อการพัฒนา ณ โรงแรมเอเชีย กรุงเทพฯ	1. ผู้ช่วยศาสตราจารย์นงนารถ ชัยรัตน์ 2. นางสาวพรพิมล แสนเสน่ห์*	2,400	-
11	9-10 ธันวาคม 2547 เข้าร่วมประชุมทางวิชาการ มหาวิทยาลัยกับ การก้าวสู่ World Class University ณ ศูนย์เทคโนโลยีชีวภาพ มหาวิทยาลัยแม่โจ้ จังหวัดเชียงใหม่	1. ผู้ช่วยศาสตราจารย์นงนารถ ชัยรัตน์	-	4,210
12	16 ธันวาคม 2547 เข้าร่วมฟังและแลกเปลี่ยนความคิดเห็นเกี่ยวกับ การจัดการการศึกษาแบบสหวิทยาการ ณ อาคารวิจัยและการศึกษาต่อเนื่อง มศว	1. ผู้ช่วยศาสตราจารย์นงนารถ ชัยรัตน์ 2. นางพิมล เมฆสวัสดิ์	-	-
13	28 มกราคม 2548 เข้าร่วมประชุม ผู้คน แผ่นดิน และผืนน้ำ ในอนุภาคลุ่มแม่น้ำโขง ณ มหาวิทยาลัยแม่ฟ้าหลวง จังหวัดเชียงราย	1. ผู้ช่วยศาสตราจารย์นงนารถ ชัยรัตน์	-	5,260

ลำดับ	กิจกรรม	ผู้เข้าร่วม	ใช้งบประมาณเงินรายได้	
			ค่าลงทะเบียน	ค่าใช้จ่ายในการเดินทาง
14	2-4 กุมภาพันธ์ 2548 เข้าร่วมโครงการอบรมเชิงปฏิบัติการ เรื่อง การรู้สารสนเทศ (Information Literacy) ณ สำนักหอสมุดกลาง มศว	1. นางสาวสุประภา ศรีทอง 2. นางกรรณิการ์ ชาวบ้านเกาะ 3. นางสาวรัตนาพร สงวนประสาทร 4. นางสาวภกาดา เจียวก๊ก 5. นางสาวอัญชลี ลีพหาวงศ์ 6. นางธีราภรณ์ มณีข้อย 7. นางดวงพร พวงเพ็ชร์ 8. นางสาวเต็มสุข พงษ์คน** 9. นางสุจิตรา รัตนสิน* 10. นางสาวปาริชาติ แสงระชัญ*	-	-
15	4 กุมภาพันธ์ 2548 เข้าร่วมสัมมนา เรื่อง Information Literacy in Schools and Professional Presentations in English ณ มหาวิทยาลัยศรีปทุม	1. นางดวงพร พวงเพ็ชร์	-	-
16	17-18 กุมภาพันธ์ 2548 เข้าร่วมสัมมนาวิชาการ เรื่อง การประกันคุณภาพห้องสมุดสถาบันอุดมศึกษา : เกณฑ์มาตรฐานกลางและแนวทางสู่การปฏิบัติ ณ โรงแรมเอ-วัน เดอรอยัลครุส พัทยา จังหวัดชลบุรี	1. นางสาวรัตนาพร สงวนประสาทร 2. นางสาวอัญชลี ตุ่มทอง 3. นางสุจิตรา รัตนสิน*	4,200	2,755
17	23 กุมภาพันธ์ 2548 เข้าร่วมฝึกอบรมเชิงปฏิบัติการระบบสารสนเทศการวิจัย ณ สำนักคอมพิวเตอร์ มศว	1. นางวนิดา วงศ์วัฒนะ 2. นางสาวภกาดา เจียวก๊ก	-	-
18	25 กุมภาพันธ์ 2548 เข้าร่วมสัมมนาเชิงปฏิบัติการ เรื่อง แหล่งเรียนรู้ดิจิทัลสนับสนุนการเรียนการสอน (Digital resources for Learning and Teaching) ณ สำนักคอมพิวเตอร์ มศว	1. นางสาวเปี่ยมสุข พุงกาวิ	-	-

ลำดับ	กิจกรรม	ผู้เข้าร่วม	ใช้งบประมาณเงินรายได้	
			ค่าลงทะเบียน	ค่าใช้จ่ายในการเดินทาง
19	28 กุมภาพันธ์ 2548 เข้าร่วมสัมมนาเครือข่ายข้อมูลการวิจัย ด้านแรงงาน ณ โรงแรมเม็กซิโก	1. นางธรรารัตน์ มณีชัย	-	-
20	1 มีนาคม 2548 เข้าร่วมฟังการบรรยาย เรื่อง Enhancing Access to Preserved Microforms through Digital Resources ณ มหาวิทยาลัยธรรมศาสตร์	1. นางสาวสุประภา ศรีทอง 2. นายเชิดชาติ พุกพูน 3. นางสาวพรพิมล แสนแสนห้*	-	-
21	3-4 มีนาคม 2548 เข้าร่วมเสวนาวิชาการ รวมพลังเพื่อพัฒนา คุณภาพมาตรฐานการศึกษาไทย ณ มหาวิทยาลัยธุรกิจบัณฑิตย์	1. นางสาวรัตนาพร สงวนประสาทพร	-	-
22	9-10 มีนาคม 2548 เข้าร่วมสัมมนาวิชาการ เรื่อง เทคโนโลยี สารสนเทศเพื่อการเกษตร ครั้งที่ 2 ณ มหาวิทยาลัยเกษตรศาสตร์	1. นางดวงพร พวงเพ็ชร	1,500	-
23	9-11 มีนาคม 2548 เข้าร่วมฝึกอบรมหลักสูตร หลักปฏิบัติราชการ แนวใหม่ภายใต้การปฏิรูปการเมืองและข้าราชการ ไทยในยุคปฏิรูปการเมือง ณ โรงแรมบางกอก พาเลส	1. นางสาวอัญชลี ตุ่มทอง	3,000	-
24	22 มีนาคม 2548 เข้าร่วมฟังการบรรยายทางวิชาการ เรื่อง Preparing the Next Generation of Information Professional ณ จุฬาลงกรณ์มหาวิทยาลัย	1. นางดวงพร พวงเพ็ชร 2. นางสาวปภาดา เจียวก๊ก	-	-
25	25 มีนาคม 2548 เข้าร่วมสัมมนา เรื่อง Newspaper Link : มิติ ใหม่ของฐานข้อมูลหนังสือพิมพ์ในประเทศไทย ณ มหาวิทยาลัยศรีปทุม	1. นางธรรารัตน์ มณีชัย 2. นางดวงพร พวงเพ็ชร 3. นางมณฑนา เจริญแพทย์	600	-



ลำดับ	กิจกรรม	ผู้เข้าร่วม	ใช้งบประมาณเงินรายได้	
			ค่าลงทะเบียน	ค่าใช้จ่ายในการเดินทาง
26	28-29 มีนาคม 2548 เข้าร่วมสัมมนา เรื่อง ทิศทางการบริหารพัสดุ ในปี พ.ศ. 2548 ณ โรงแรมแอมบาสซาเดอร์ ซิตี้ นาจอมเทียน สัตหีบ จังหวัดชลบุรี	1. นางสาวสมทรง ข้าสอาด 2. นางสาวกณิกนันท์ สุลีลา 3. นายสุรศักดิ์ ธรรมธร	3,600	5,187
27	31 มีนาคม 2548 เข้าร่วมเสวนา เรื่อง ทางเลือกใหม่ใน การจัดการหนังสือบน Website ณ สำนักหอสมุดกลาง มศว	1. นางสาวสุประภา ศรีทอง 2. นางมณฑนา เจริญแพทย์ 3. นางสาวศิริพรรณ ดันดิวัชรประกาย	-	-
28	26 เมษายน 2548 เข้าร่วมสัมมนาเรื่องบริหารข้อมูลอิเล็กทรอนิกส์ อย่างไรให้ถูกกฎหมายและปลอดภัย รุ่นที่ 13 ณ มหาวิทยาลัยเกษตรศาสตร์	1. นางสาวเปี่ยมสุข ทุงกาวิ	600	-
29	17 พฤษภาคม 2548 เข้าร่วมประชุม การวิจัยในมหาวิทยาลัย ณ จุฬาลงกรณ์มหาวิทยาลัย	1. นางสาวศิริพรรณ ดันดิวัชรประกาย	-	-
30	20, 30 พฤษภาคม 2548 เข้าร่วมฟังการบรรยาย เรื่อง นักสืบค้น สารสนเทศมืออาชีพ รุ่นที่ 2 ณ สำนักหอสมุด มหาวิทยาลัยเกษตรศาสตร์	1. นางสาวเปี่ยมสุข ทุงกาวิ 2. นางสาวอัญชลี ตุ่มทอง	300	-
31	24-25 พฤษภาคม 2548 เข้าร่วมประชุมวิชาการ Research Network Week ณ อาคารวิจัยและการศึกษาต่อเนื่องฯ	1. ผู้ช่วยศาสตราจารย์นงนารถ ชัยรัตน์ 2. นางสาวศิริพรรณ ดันดิวัชรประกาย	-	-
32	26-27 พฤษภาคม 2548 เข้าร่วมฝึกอบรมเทคนิคการเป็นพิธีกรรุ่นใหม่ รุ่นที่ 1 ณ มหาวิทยาลัยบูรพา จังหวัดชลบุรี	1. นางดวงพร พวงเพชร	3,000	2,164
33	15 มิถุนายน 2548 เข้าร่วมเสวนา เรื่องระบบบริหารจัดการ เครื่องพีซีจากส่วนกลาง ณ สำนักคอมพิวเตอร์ มศว	1. นางสมพิศ พรวิริยกุล	-	-

ลำดับ	กิจกรรม	ผู้เข้าร่วม	ใช้งบประมาณเงินรายได้	
			ค่าลงทะเบียน	ค่าใช้จ่ายในการเดินทาง
54	30 สิงหาคม 2548 เข้าร่วมอบรมเชิงปฏิบัติการเรื่องความรู้พื้นฐานและการใช้ค่า ISI Impact Factor ในการประเมินผลงานทางวิชาการและการใช้โปรแกรม EndNote เพื่อการจัดการบรรณานุกรมและการบริการสารสนเทศเพื่อการวิจัย ณ มหาวิทยาลัยเทคโนโลยีพระจอมเกล้าธนบุรี	1. นางสาวปภาดา เจียวก๊ก	1,800	-
55	1. กันยายน 2548 เข้าร่วมอบรม เรื่อง การสงวนรักษาทรัพยากรสารสนเทศของห้องสมุด : หนังสือและเอกสารประเภทกระดาษ ณ มหาวิทยาลัยธรรมศาสตร์	1. นายชินกร น้อยคำยาง 2. นางยุพิน ฤทธิ์ช่วยรอด*	-	-
56	1. กันยายน 2548 เข้าร่วมประชุมทิศทางและนโยบายการวิจัยของมหาวิทยาลัยเพื่อการพัฒนาทรัพย์สินทางปัญญา ณ อาคารวิจัยและการศึกษาต่อเนื่องฯ มศว	1. นางกรรณิการ์ ชาวบ้านเกาะ	-	-
57	2-3 กันยายน 2548 เข้าร่วมประชุมเชิงปฏิบัติการ เรื่อง การพัฒนาระบบห้องสมุดอัตโนมัติแห่งชาติสำหรับห้องสมุดสถาบันอุดมศึกษาไทย ณ โรงแรมเอเชีย กรุงเทพฯ	1. นางพิมล เมฆสวัสดิ์ 2. นางวนิดา วงศ์วัฒน์	-	-
58	5-8 กันยายน 2548 เข้าร่วมอบรมหลักสูตร การจัดการสำนักงานยุคใหม่ ณ มหาวิทยาลัยสุโขทัยธรรมาธิราช	1. นางสาวนงลักษณ์ พจนารักษ์	4,300	-
59	1. กันยายน 2548 เข้าร่วมสัมมนาเชิงปฏิบัติการการสร้างสรรค์งานประชาสัมพันธ์และสารสนเทศ ณ อาคารประสานมิตร มศว	1. นางดวงพร พวงเพ็ชร	-	-

ลำดับ	กิจกรรม	ผู้เข้าร่วม	ใช้งบประมาณเงินรายได้	
			ค่าลงทะเบียน	ค่าใช้จ่ายในการเดินทาง
60	9 กันยายน 2548 เข้าร่วมสัมมนา เรื่อง โปรแกรมห้องสมุด ดิจิทัล GSDL ณ อุทยานวิทยาศาสตร์แห่งประเทศไทย	1. นางสาวปภาดา เจียวก๊ก	1,200	-
61	10 กันยายน 2548 เข้าร่วมประชุมเชิงปฏิบัติการรณรงค์ รักการอ่าน ณ กรมประชาสัมพันธ์	1.นางสาวสุประภา ศรีทอง 2.นางสาวรัตนพร สงวนประสาทร	-	-
62	15 กันยายน 2548 เข้าร่วมฟังการบรรยายพิเศษ เรื่อง International Developments In School libraries ณ อาคารสำนักหอสมุดกลาง	1. นางสุเปีย ศรีกัลยา 2. นางดวงพร พวงเพชร 3. นางสาวปภาดา เจียวก๊ก 4. นางสาวอัญชลี ตุ่มทอง	-	-
63	19 กันยายน 2548 เข้าร่วมประชุม เรื่อง การศึกษาความเป็น ไปได้เชิงเทคนิคและการออกแบบเชิง สถาปัตยกรรมสำหรับการพัฒนาซอฟต์แวร์ ห้องสมุดแบบเปิดเผยแพร่ ณ มหาวิทยาลัยเกษตรศาสตร์	1. นางสมพิศ พรวิริยกุล	-	-
64	21 กันยายน 2548 เข้าร่วมสัมมนา เรื่อง การจัดการองค์ความรู้ ณ อาคารวิจัยและการศึกษาต่อเนื่องฯ มศว	1. นางสมพิศ พรวิริยกุล 2. นางสาวปภาดา เจียวก๊ก 3. นางสาวอัญชลี ตุ่มทอง	-	-
65	22 กันยายน 2548 เข้าร่วมสัมมนา เรื่อง Six-Sigma ณ อาคารวิจัยและการศึกษาต่อเนื่องฯ มศว	1. นางณัฐชานันท์ ไกรลาสสุวรรณ 2. นางนภพรช สูดปาน 3. นางชิราภรณ์ มณีชัย 4. นางสาวพรชนก ชื่นประทุม*	-	-
66	22 กันยายน 2548 เข้าร่วมประชุมเชิงปฏิบัติการ :เสวนาและ วิพากษ์ร่างมาตรฐานห้องสมุด พ.ศ.2548 ณ มหาวิทยาลัยรามคำแหง	1. นางวนิดา วงศ์วัฒนะ 2. นางสาวรัตนพร สงวนประสาทร	-	-

ลำดับ	กิจกรรม	ผู้เข้าร่วม	ใช้งบประมาณเงินรายได้	
			ค่าลงทะเบียน	ค่าใช้จ่ายในการเดินทาง
67	27 กันยายน 2548 เข้าร่วมสัมมนาเชิงปฏิบัติการ เรื่อง การจัดการความรู้ การจัดการข้อมูลและการสร้างเครือข่ายด้านพลังงาน ณ จุฬาลงกรณ์มหาวิทยาลัย	1. นางสาวสุประภา ศรีทอง	-	-
68	28 กันยายน 2548 เข้าร่วมสัมมนา เรื่อง ระบบข้อเสนอแนะ เพื่อการเพิ่มผลผลิต (Suggestion for Productivity-KAIZEN) ณ อาคารวิจัยและการศึกษาต่อเนื่องฯ มศว	1. นางสาวนงลักษณ์ พจนารักษ์ 2. นางพิมพ์ เมฆสวัสดิ์ 3. นางสาวรัตนาพร สงวนประสาทร 4. นางวนิดา วงศ์วัฒนะ 5. นางสาวทัศนัญญา สุขประเสริฐ*	-	-
			76,800	26,501
<b>รวมเป็นเงินทั้งสิ้น</b>			<b>103,301 บาท</b>	

\* หมายถึง บุคลากรที่ปฏิบัติงานที่หอสมุด มศว องค์กรักษ์

\*\* หมายถึง บุคลากรที่ปฏิบัติงานที่ห้องสมุดคณะแพทยศาสตร์ ณ ศูนย์การแพทย์สมเด็จพระเทพรัตนราชสุดาฯ

➤ กิจกรรมทำบุญตักบาตร เนื่องใน  
โอกาสวันขึ้นปีใหม่ วันที่ 4 มกราคม 2548



➤ กิจกรรมรดน้ำขอพร เนื่องในโอกาส  
วันสงกรานต์ วันที่ 11 เมษายน 2548

☞ วัน ศาสตราจารย์ ดร.สุจิต เหล่าสุนทร  
27 มิถุนายน – 1 กรกฎาคม 2548



- กวีนิพนธ์ โดย อาจารย์ Tom Radzienda  
วันที่ 19 มกราคม 2548



- อบรมการสืบค้นสารสนเทศจากอินเทอร์เน็ต  
วันที่ 22 มีนาคม 2548

➡ แนะนำการสืบค้นข้อมูลให้แก่ผู้มาเยี่ยมชม  
จากมหาวิทยาลัยราชภัฏเลย วันที่ 26 เมษายน 2548





➡ โครงการสัมมนาผู้ให้บริการ  
วันที่ 17 มีนาคม 2548



➡ สัมมนาเรื่องทางเลือกใหม่ในการจัดหาหนังสือ  
บนเว็บไซต์ วันที่ 31 มีนาคม 2548

➡️ อบรมประสิทธิภาพการบริการเพื่อผู้ให้บริการ  
วันที่ 31 พฤษภาคม 2548



- สัมมนาเรื่อง บรรณารักษ์ บทบาทที่เปลี่ยนไป  
ในอุตสาหกรรมหนังสือ วันที่ 7 กุมภาพันธ์ 2548



➡ การบรรยายพิเศษของ ศ. ดร. Robert D. Stuart ในหัวข้อ  
Trends and Issues in Preparing Librarians and Related  
Information/Knowledge Professional for the Future  
วันที่ 13 – 14 ธันวาคม 2547



➡ พิธีเปิดห้องสมุดตลาดหลักทรัพย์  
12 พฤษภาคม 2548

➡ ประกันคุณภาพการศึกษา หอสมุด มศว องค์กรักษ์  
วันที่ 9 มิถุนายน 2548



➡ ประกันคุณภาพการศึกษาสำนักหอสมุดกลาง  
วันที่ 10 มิถุนายน 2548

➡ ประกันคุณภาพการศึกษาภายนอก  
หอสมุด มศว องค์กรฯ วันที่ 22 มิถุนายน 2548



➡ ประกันคุณภาพการศึกษาภายนอก  
สำนักหอสมุดกลาง วันที่ 23 มิถุนายน 2548

แผนผังห้องสมุด  
แผนผังสำนักหอสมุดกลาง

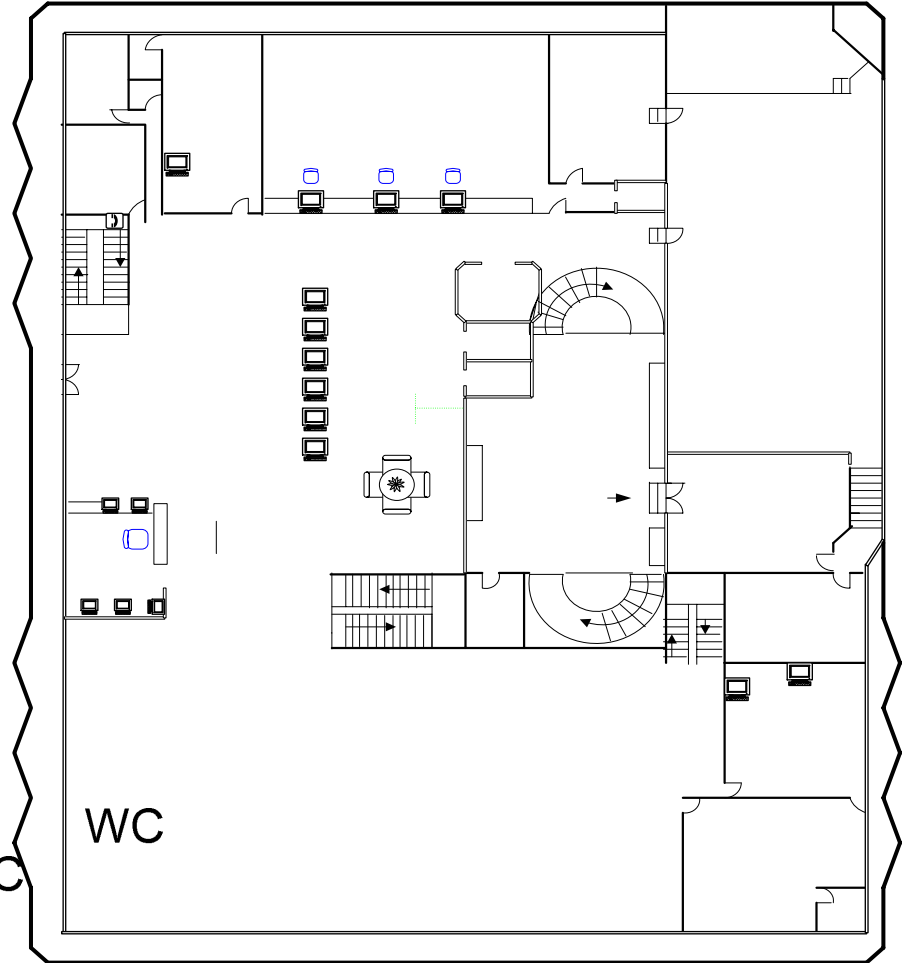
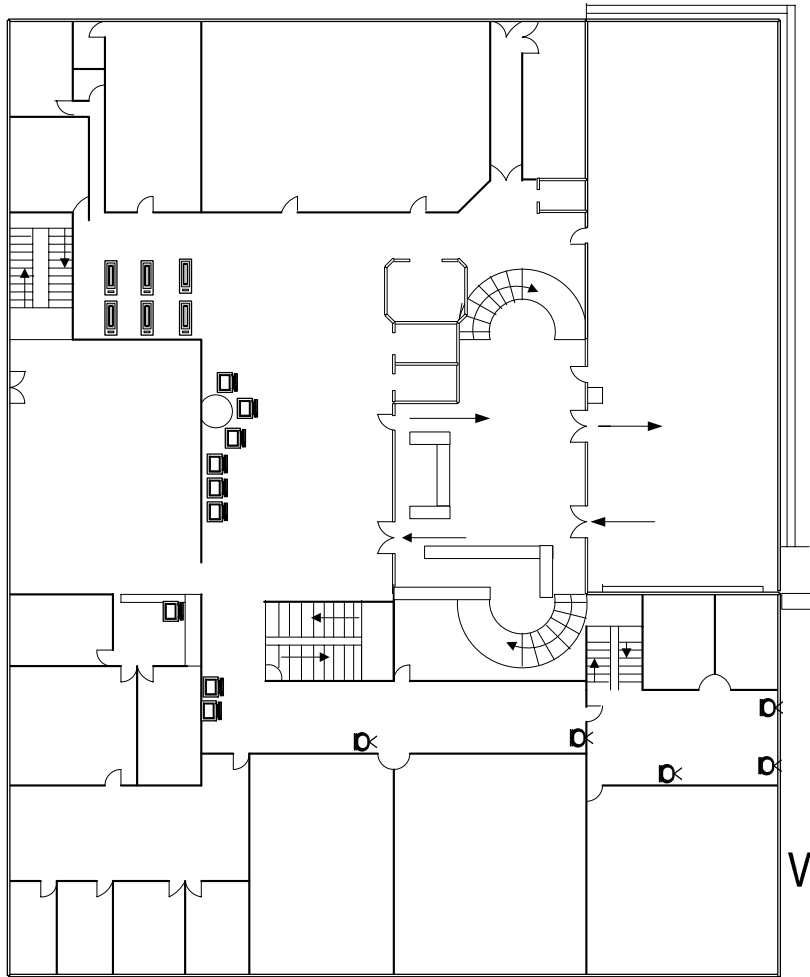

WC

ห้อง101

ห้อง102

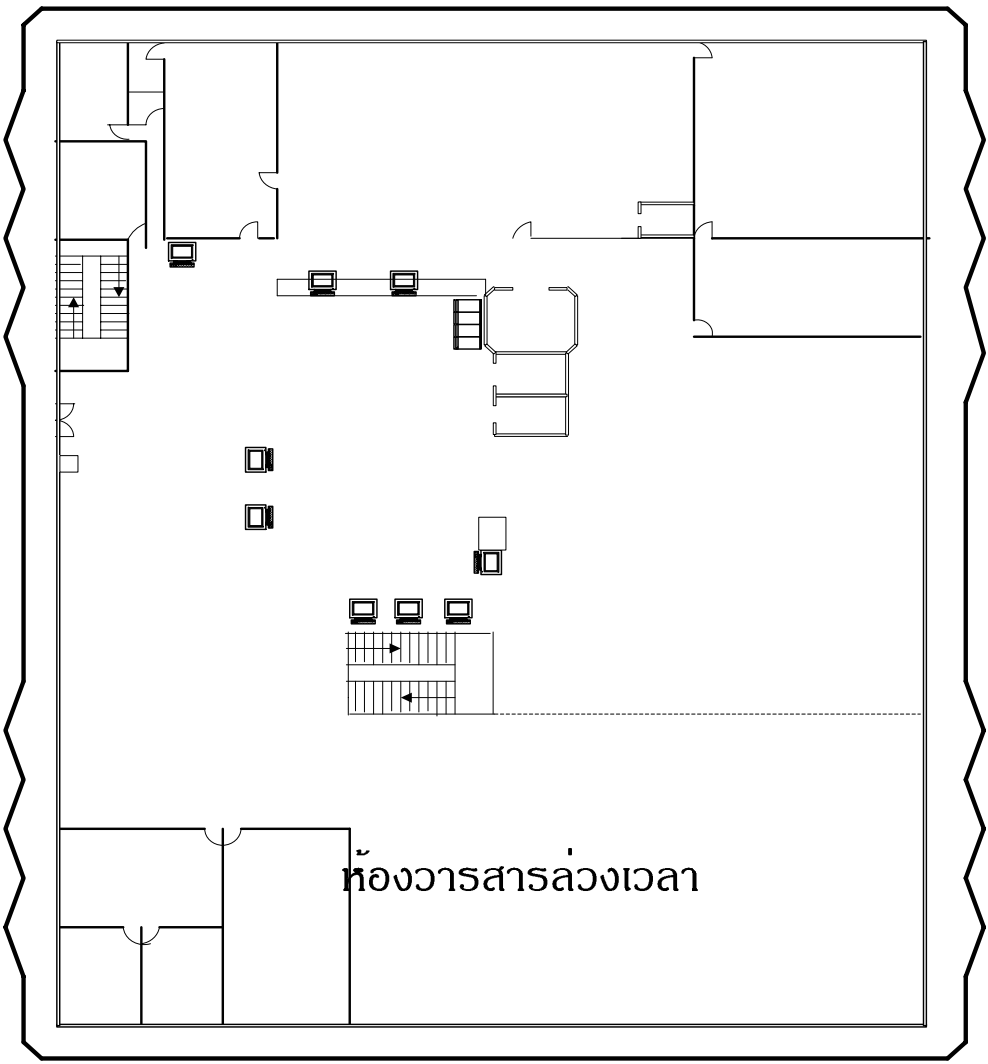
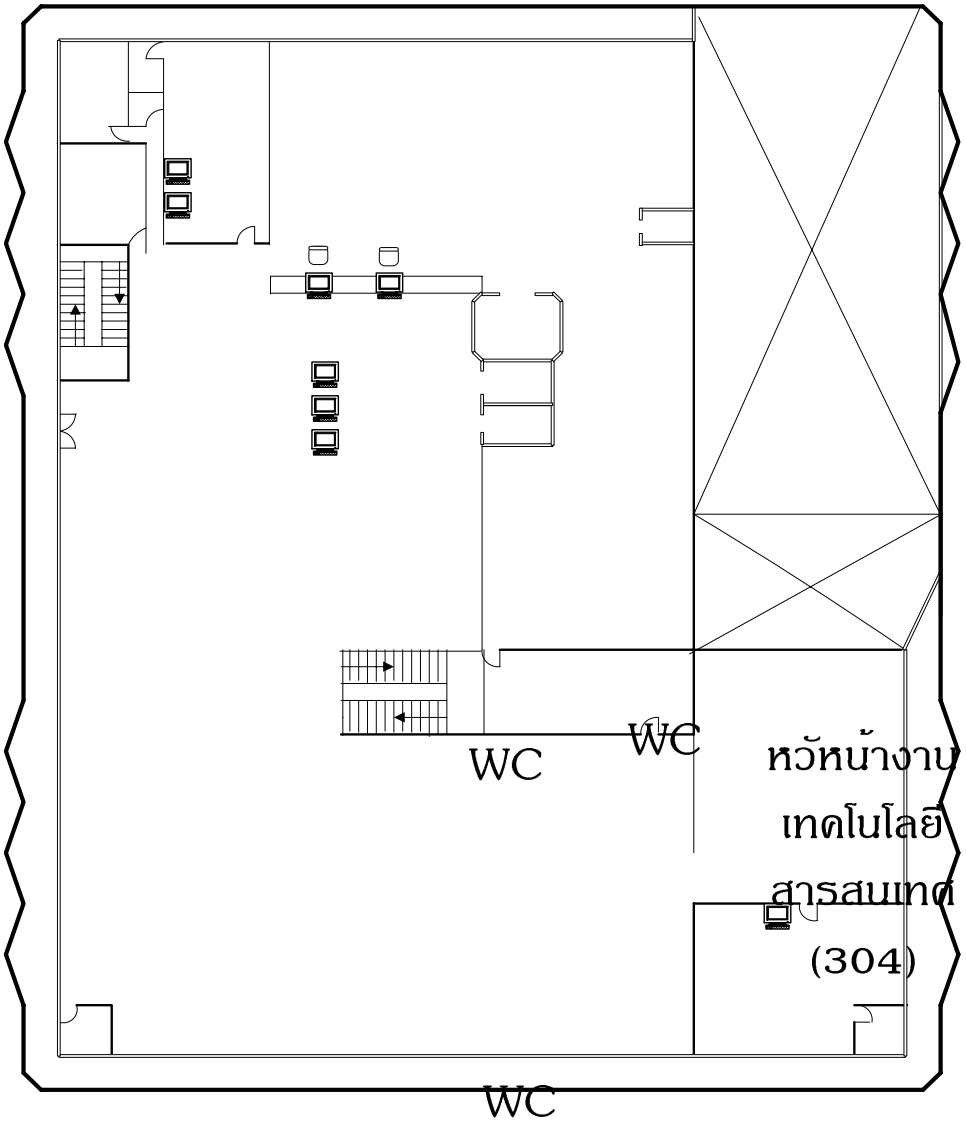



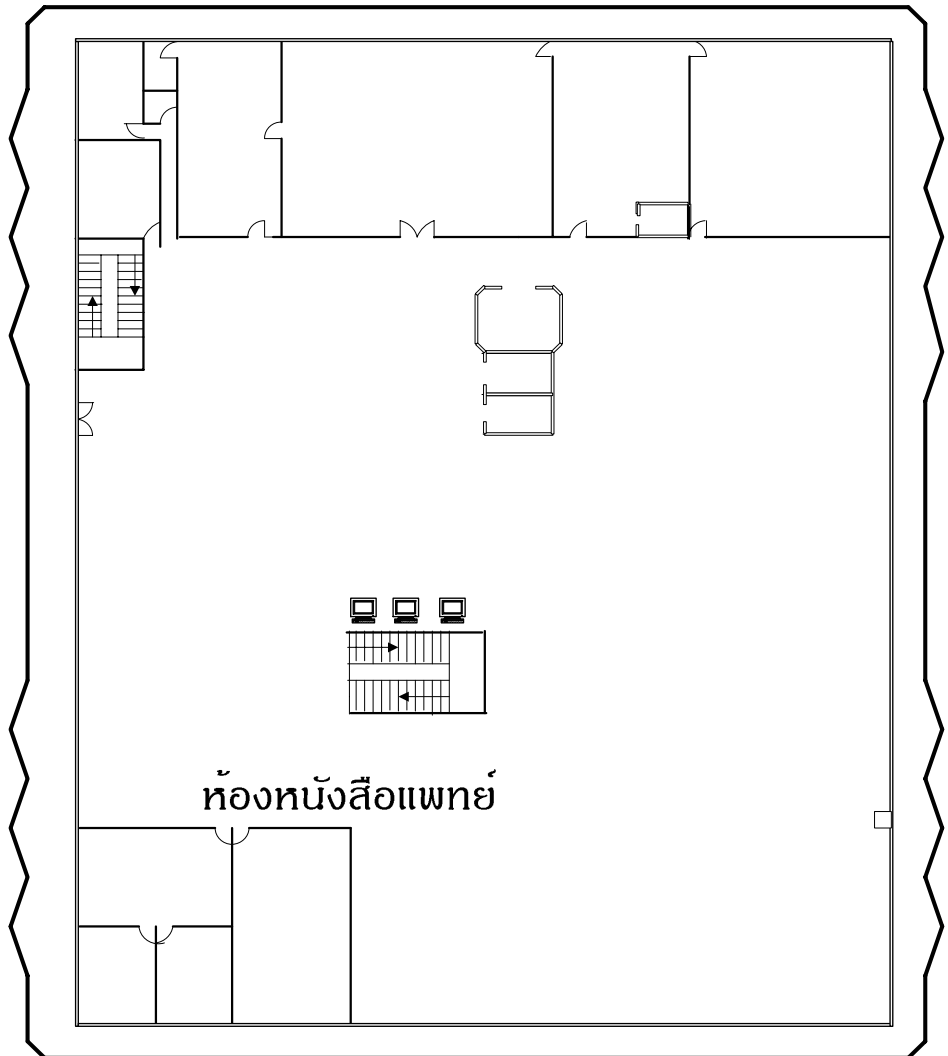
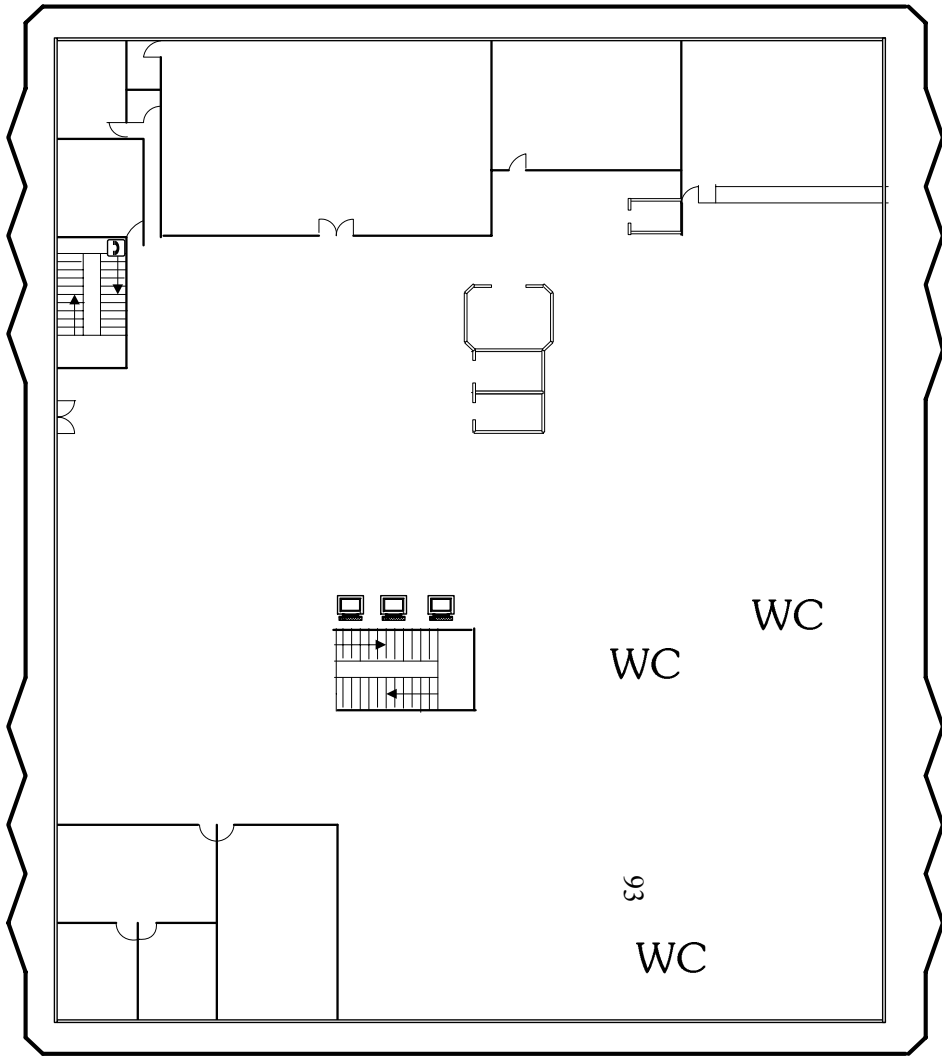

ห้อง

ห้องควบคุม  
ศูนย์แปด

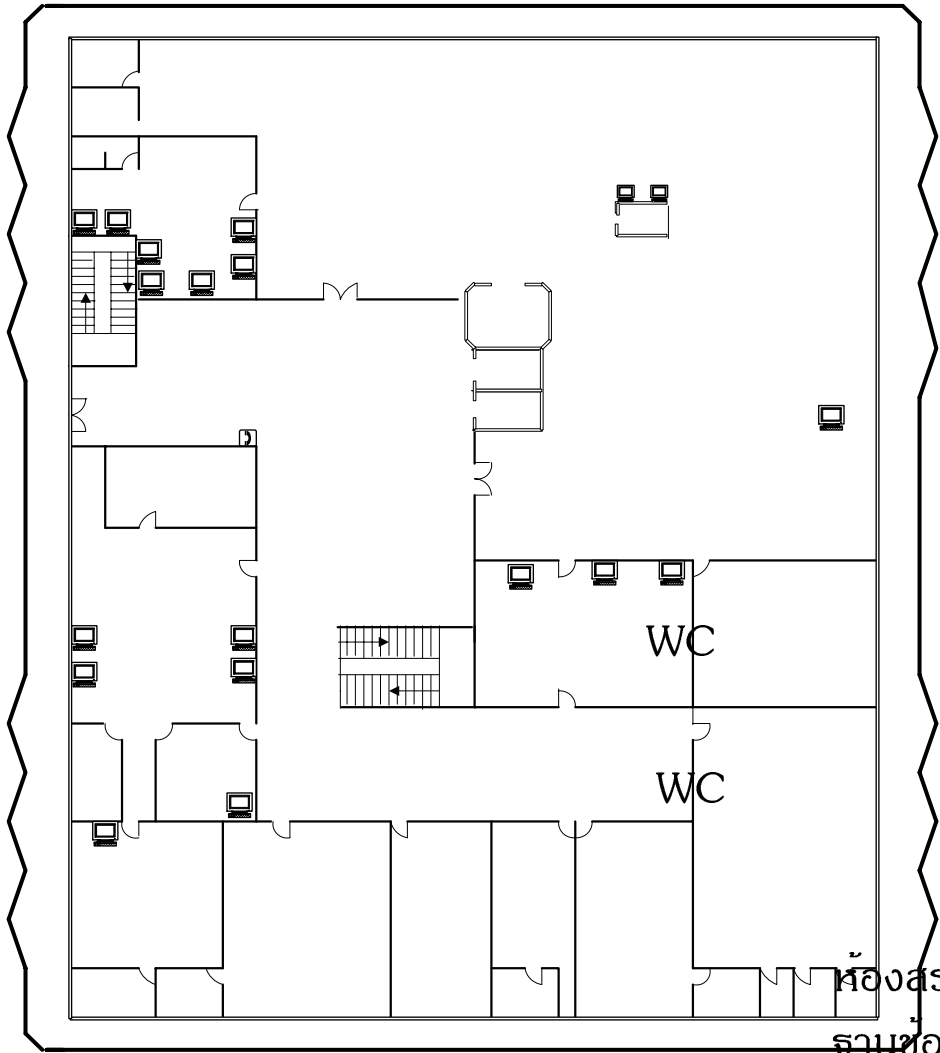

ห้องสร้าง  
ฐานข้อมูล  
(709)

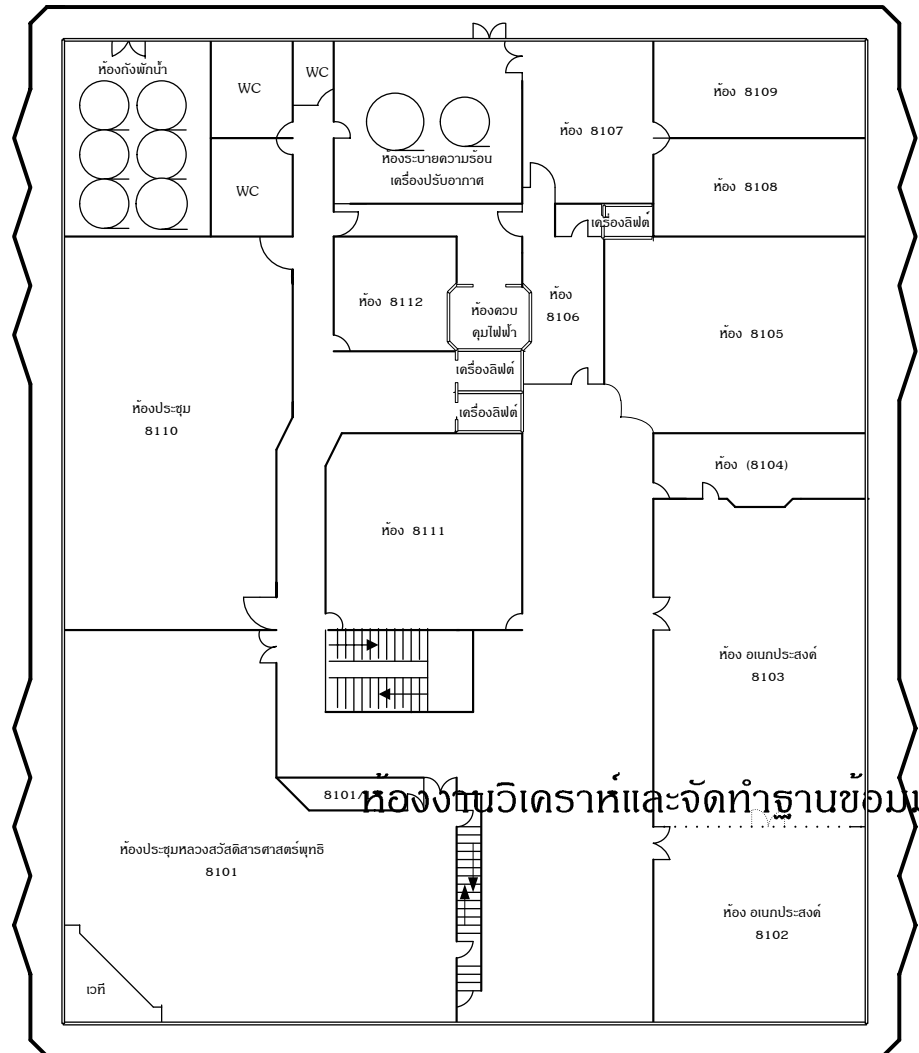

ห้องงานวิเคราะห์และจัดทำฐานข้อมูลทรัพยากร

แผนผัง ชั้น 8

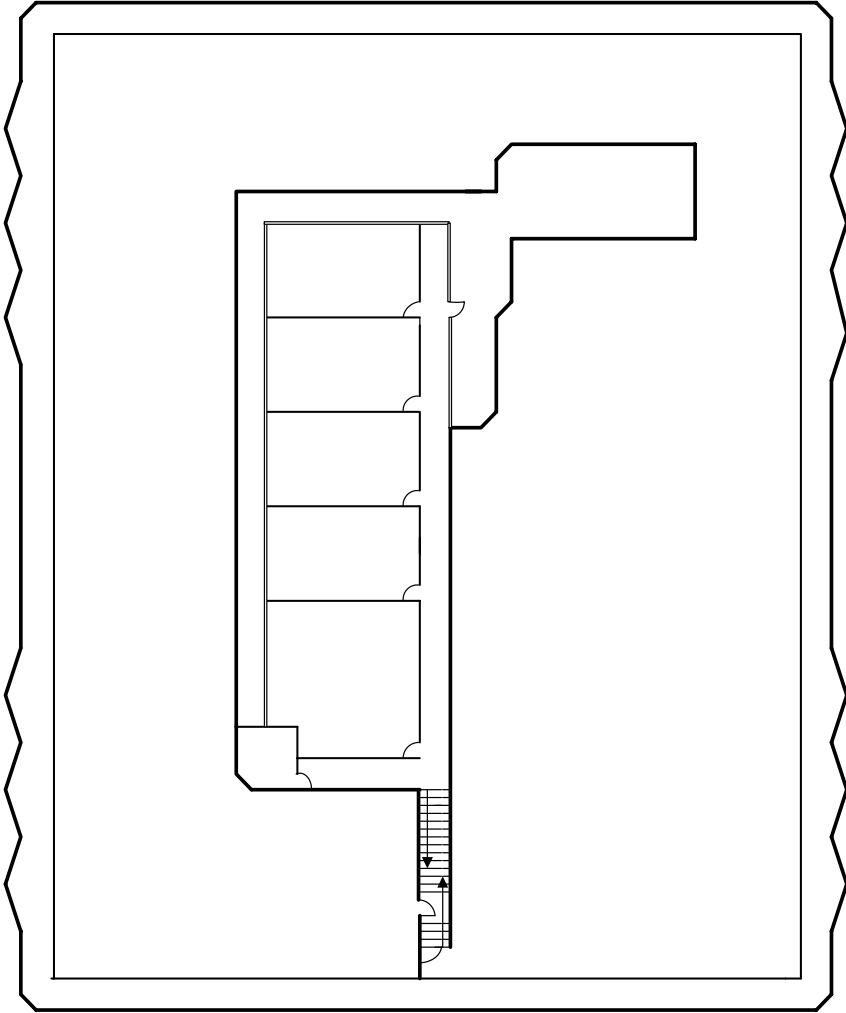

แผนผัง หอสมุด มหาวิทยาลัยศรีนครินทรวิโรฒ องครักษ์

แผนผังชั้น 1

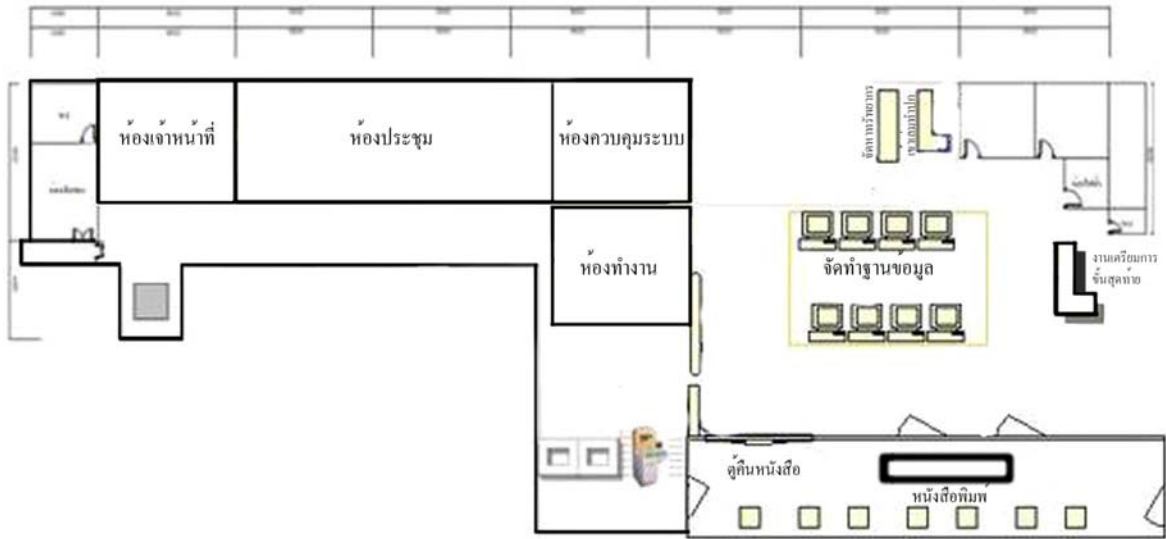

แผนผังชั้น 2

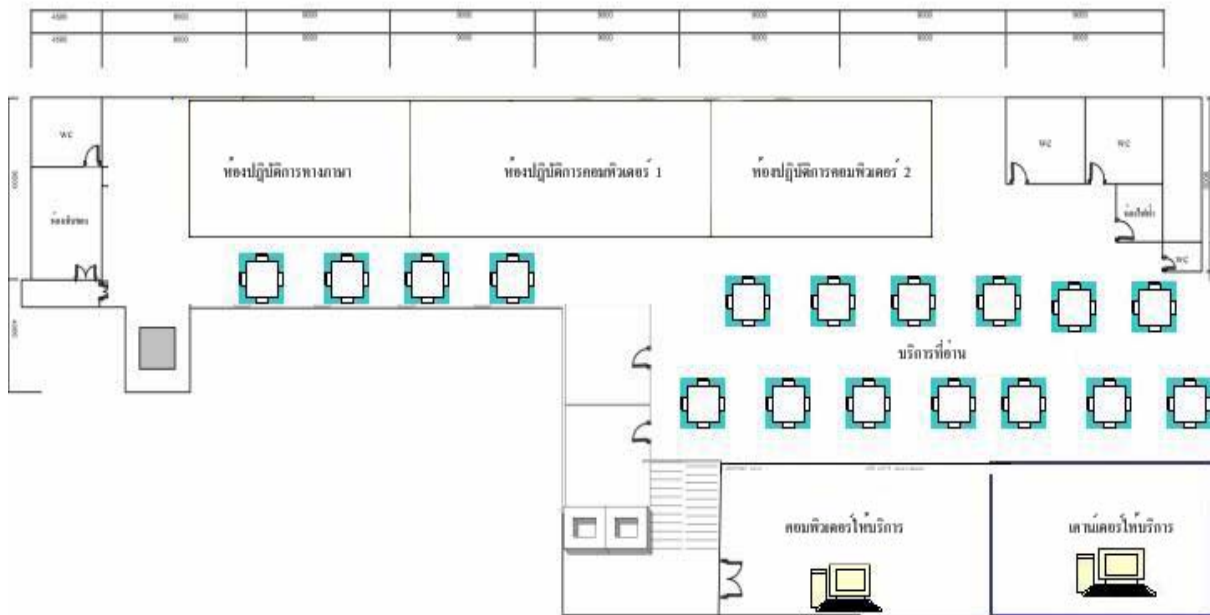

แผนผังชั้น 3

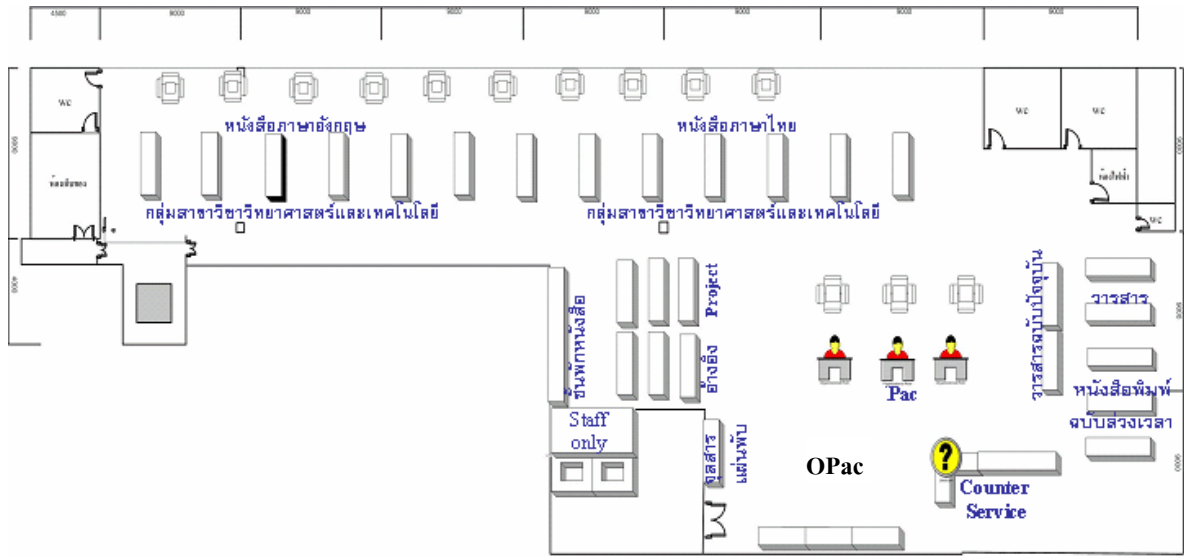

school catalog,  
Catalog, book catalog

แผนผังชั้น 4

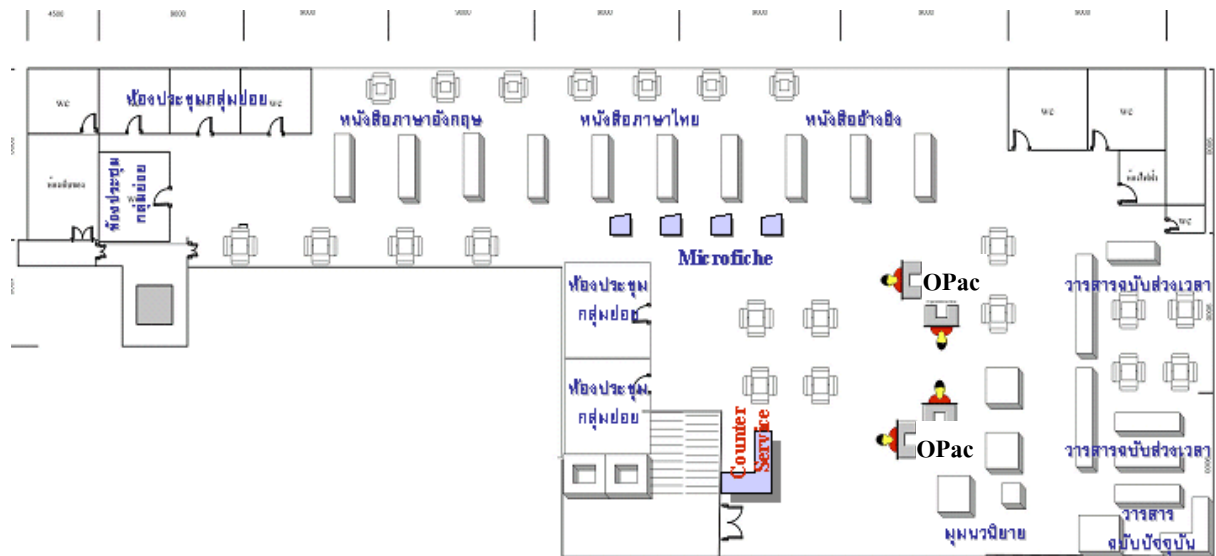

แผนผังชั้น 5

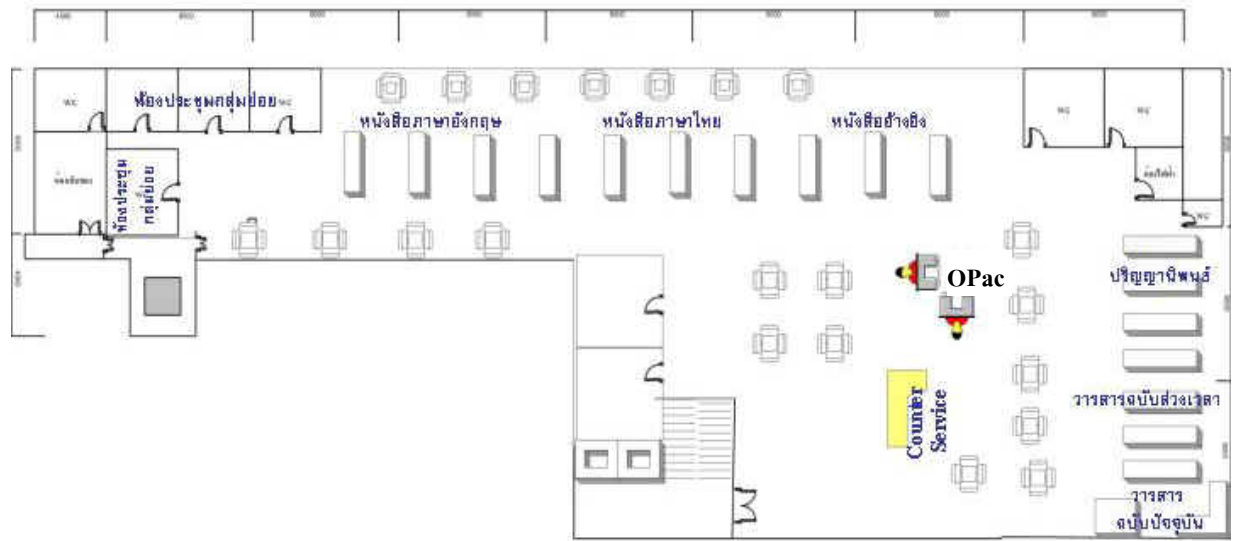

### แผนผังห้องสมุดคณะแพทยศาสตร์

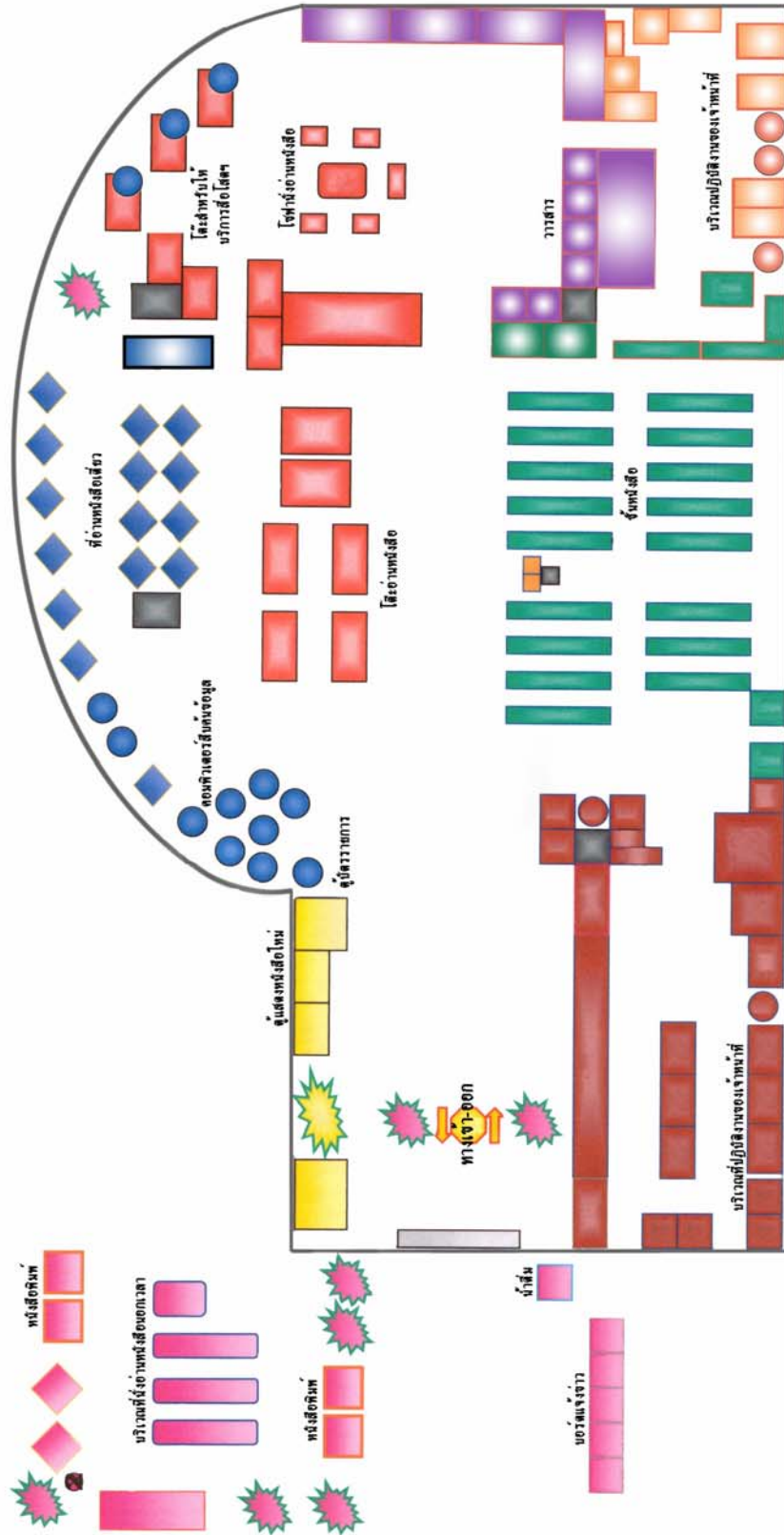



## คำสั่งสำนักหอสมุดกลาง

ที่ ๕๗/๒๕๕๘

เรื่อง แต่งตั้งคณะกรรมการจัดทำรายงานประจำปี ๒๕๕๘

เพื่อให้การจัดทำรายงานประจำปี ๒๕๕๘ ของสำนักหอสมุดกลาง มหาวิทยาลัยศรีนครินทรวิโรฒ ดำเนินไปด้วยความเรียบร้อย ฉะนั้น อาศัยอำนาจตามความในมาตรา ๓๓ แห่งพระราชบัญญัติมหาวิทยาลัยศรีนครินทรวิโรฒ พ.ศ. ๒๕๕๑ จึงแต่งตั้งบุคคลดังรายชื่อต่อไปนี้เป็นกรรมการจัดทำรายงานประจำปี ๒๕๕๘ คือ

ผู้อำนวยการสำนักหอสมุดกลาง	ที่ปรึกษา
๑. นางสาวนงลักษณ์ พจนานกรักษ์	ประธานกรรมการ
๒. รองผู้อำนวยการฝ่ายวิชาการและแผน	กรรมการ
๓. รองผู้อำนวยการฝ่ายส่งเสริมผู้ใช้และวิจัย	กรรมการ
๔. ผู้ช่วยผู้อำนวยการฝ่ายประกันคุณภาพการศึกษา	กรรมการ
๕. ผู้ช่วยผู้อำนวยการฝ่ายกิจการพิเศษ	กรรมการ
๖. ผู้ช่วยผู้อำนวยการหอสมุด มศว องค์กรักษ์	กรรมการ
๗. ผู้ช่วยผู้อำนวยการห้องสมุดคณะแพทยศาสตร์	กรรมการ
๘. หัวหน้างานพัฒนาทรัพยากรสารสนเทศ	กรรมการ
๙. หัวหน้างานบริการทรัพยากรสารสนเทศ	กรรมการ
๑๐. หัวหน้างานเทคโนโลยีสารสนเทศ	กรรมการ
๑๑. นางสาวอุมาพร นาคะวัจนะ	กรรมการและเลขานุการ
๑๒. นางสาวสมทรง จำสอาด	กรรมการและผู้ช่วยเลขานุการ
๑๓. นางฉันทฐา กรีหิรัญ	กรรมการและผู้ช่วยเลขานุการ
๑๔. นายทรงยศ จันบุตรศรี	กรรมการและผู้ช่วยเลขานุการ



โดยมีหน้าที่ ดังนี้

๑. รวบรวมข้อมูลตั้งแต่ ๑ ตุลาคม ๒๕๔๖ – ๓๐ กันยายน ๒๕๔๘ และจัดทำเป็นรายงานประจำปี  
ของสำนักหอสมุดกลาง หอสมุด มศว องค์กรฯ และห้องสมุดคณะแพทยศาสตร์
๒. จัดทำรูปเล่ม เพื่อประกอบการทำรายงานการประเมินตนเองสำหรับการประกันคุณภาพการศึกษา  
ของสำนักหอสมุดกลาง

ทั้งนี้ ตั้งแต่บัดนี้เป็นต้นไป

สั่ง ณ วันที่ ๑ ธันวาคม พ.ศ. ๒๕๔๘

หงอกม โอม๕

(ผู้ช่วยศาสตราจารย์นงนารถ ชัยรัตน์)

ผู้อำนวยการสำนักหอสมุดกลาง ปฏิบัติราชการแทน

อธิการบดีมหาวิทยาลัยศรีนครินทรวิโรฒ

