



รายงานประจำปี 2552

สำนักหอสมุดกลาง มหาวิทยาลัยศรีนครินทรวิโรฒ



Annual Report 2009

Central Library Srinakharinvirot University



คำนำ

สำนักหอสมุดกลาง มหาวิทยาลัยศรีนครินทรวิโรฒ จัดทำรายงานประจำปี เพื่อสรุปภารกิจต่างๆ ที่ได้ปฏิบัติในรอบปีงบประมาณ 2552 ทั้งนี้ เพื่อแสดงถึง ผลการปฏิบัติงาน และเป็นข้อมูล เพื่อเป็นแนวทางการวางแผนในการดำเนินงานในปีต่อไป หรือนำไปใช้เพื่อการปรับแผนยุทธศาสตร์ตามที่กำหนดไว้ นอกจากนี้ยังใช้เป็นเอกสารสำคัญในการประกอบการประเมินคุณภาพการศึกษาของสำนักหอสมุดกลาง (e-SAR) อีกด้วย

ขอขอบคุณบุคลากรทุกคนที่มีส่วนร่วมมือในการจัดเก็บข้อมูล และวิเคราะห์ เพื่อความเข้าใจที่ชัดเจนขึ้น

ผู้อำนวยการสำนักหอสมุดกลาง

สารบัญ

หน้า

ส่วนที่ 1 บทนำ

ประวัติมหาวิทยาลัย	5
ประวัติสำนักหอสมุดกลาง	5
ปรัชญา ปณิธาน วิสัยทัศน์ พันธกิจ วัตถุประสงค์ของสำนักหอสมุดกลาง	8
การแบ่งส่วนราชการ	9
โครงสร้างการแบ่งส่วนราชการ	10
คณะกรรมการประจำสำนักหอสมุดกลาง	11
ผู้บริหารสำนักหอสมุดกลาง	12
การดำเนินงานตามยุทธศาสตร์ของสำนักหอสมุดกลาง	13

ส่วนที่ 2 ผลการดำเนินงานในรอบปีงบประมาณ 2551

การบริหารและการจัดการ	23
การพัฒนาบุคลากร	25
การส่งเสริมและสนับสนุนการวิจัย	32
การดำเนินงานด้านอาคารสถานที่	33
การพัฒนาเทคโนโลยีสารสนเทศ	34
การเงินและงบประมาณ	36
การพัฒนาทรัพยากรสารสนเทศ	45
การบริการสารสนเทศ	57
การบริการวิชาการแก่สังคมและชุมชน	67
การทำนุบำรุงศิลปวัฒนธรรม	72
การพัฒนาศักยภาพนิสิต	73

ส่วนที่ 3 การประกันคุณภาพการศึกษา

การประกันคุณภาพการศึกษาของสำนักหอสมุดกลาง	81
การประกันคุณภาพการศึกษาภายใน	83
บทสรุปสำหรับผู้บริหาร	84
ผลการตรวจประเมินคุณภาพการศึกษา.....	91
ผลการปฏิบัติราชการตามคำรับรอง	95

ส่วนที่ 4 แนวทางการพัฒนาสำนักหอสมุดกลาง ปี 2553

แนวทางการพัฒนาสำนักหอสมุดกลาง ปี 2553	99
ด้านการบริการผู้ใช้	99
ด้านการพัฒนาทรัพยากรสารสนเทศ	99
ด้านเทคโนโลยีสารสนเทศ	100
ด้านอาคารสถานที่	100
ด้านการบริหารบุคคล	100
ด้านการวิจัย	100
ด้านการบริการวิชาการ	101

ภาคผนวก	103
----------------------	------------

ส่วนที่ 1

บทนำ

บทนำ

ประวัติมหาวิทยาลัย

มหาวิทยาลัยศรีนครินทรวิโรฒ พัฒนามาจากโรงเรียนฝึกหัดครูชั้นสูง และวิทยาลัยวิชาการศึกษา โรงเรียนฝึกหัดครูชั้นสูง สถาปนาเมื่อพุทธศักราช 2492 วิทยาลัยวิชาการศึกษา สถาปนาเมื่อพุทธศักราช 2496 มหาวิทยาลัยศรีนครินทรวิโรฒ สถาปนาเมื่อพุทธศักราช 2517

โรงเรียนฝึกหัดครูชั้นสูง

โรงเรียนฝึกหัดครูชั้นสูง ได้กำเนิดขึ้นจากการผลักดันของ ศาสตราจารย์ ม.ล.ปิ่น มาลากุล โดยได้สถาปนาขึ้นเมื่อวันที่ 28 เมษายน พุทธศักราช 2492 เป็นการเริ่มต้นการศึกษาในระดับอุดมศึกษาและประกาศนียบัตรครูประถมศึกษา และประกาศนียบัตรครุมัธยมศึกษา ซึ่งมีหลวงสวัสดิสารศาสตรพุทธิ เป็นผู้อำนวยการ

วิทยาลัยวิชาการศึกษา

วิทยาลัยวิชาการศึกษา ได้รับการสถาปนาขึ้นแทนโรงเรียนฝึกหัดครูชั้นสูง เมื่อวันที่ 16 กันยายน พุทธศักราช 2497 โดยประกาศบัญญัติทางด้านศึกษาศาสตร์ ทั้งในระดับบัณฑิต มหาบัณฑิต และคุษฎีบัณฑิต และจัดระบบการศึกษาแบบวิทยาเขต ทั้งนี้ ได้ขยายวิทยาเขตปทุมวัน (2498) วิทยาเขตบางแสน (2498) วิทยาเขตพิษณุโลก (2510) วิทยาเขตมหาสารคาม (2511) วิทยาเขตสงขลา (2511) วิทยาเขตพระนคร (2512) และวิทยาเขตพลศึกษา (2513) โดยมีวิทยาเขตประสานมิตรเป็นศูนย์กลางการบริหาร สำหรับการก่อตั้งวิทยาลัยวิชาศึกษานั้น ศาสตราจารย์ ดร.สาโรช บัวศรี เป็นผู้ที่เสนอการก่อตั้ง ต่อกระทรวงศึกษาธิการ

มหาวิทยาลัยศรีนครินทรวิโรฒ

ก่อนหน้าเหตุการณ์ 14 ตุลาคม 2516 ซึ่งอยู่ในช่วงที่ ศาสตราจารย์ ดร.สุจิต เหล่าสุนทร ดำรงตำแหน่งอธิการบดีวิทยาลัยวิชาการศึกษา คณาจารย์ นิสิต และข้าราชการ ได้ร่วมกันเรียกร้องต่อรัฐบาลให้ปรับฐานะวิทยาลัยวิชาการศึกษาเป็นมหาวิทยาลัย และย้ายสังกัดจากกระทรวงศึกษาธิการ ไปสังกัดทบวงมหาวิทยาลัย และในที่สุดวิทยาลัยวิชาการศึกษา ก็ได้รับการสถาปนาขึ้นเป็นมหาวิทยาลัยศรีนครินทรวิโรฒ เมื่อวันที่ 29 มิถุนายน พุทธศักราช 2517

มหาวิทยาลัยมีระบบบริหารจัดการในรูปวิทยาเขตมาจนถึง พ.ศ. 2533 รวมเวลา 16 ปี วิทยาเขตจึงเริ่มแยกออกไปเป็นมหาวิทยาลัยอิสระ โดยมีการบริหารจัดการและงบประมาณเป็นของตนเองดังนี้ พ.ศ. 2533 วิทยาเขตบางแสน ยกฐานะเป็นมหาวิทยาลัยบูรพา วิทยาเขตพิษณุโลก ยกฐานะเป็นมหาวิทยาลัยนเรศวร พ.ศ. 2536 ยุบรวมวิทยาเขตปทุมวัน บางเขน และประสานมิตร เข้าเป็นวิทยาเขตกลาง พ.ศ. 2537 วิทยาเขตมหาสารคาม ยกฐานะเป็นมหาวิทยาลัยมหาสารคาม และพ.ศ. 2539 วิทยาเขตสงขลา ยกฐานะเป็นมหาวิทยาลัยทักษิณ และในปี พ.ศ. 2539 มหาวิทยาลัยได้ขยายตัวไปยังอำเภอองครักษ์ จังหวัดนครนายก เป็นมหาวิทยาลัยศรีนครินทรวิโรฒ องครักษ์ เพื่อพัฒนาทางด้านวิทยาศาสตร์สุขภาพ วิทยาศาสตร์และเทคโนโลยี วิทยาศาสตร์สิ่งแวดล้อม และผสานสัมพันธ์กับชุมชน

ประวัติสำนักหอสมุดกลาง

สำนักหอสมุดกลาง

สำนักหอสมุดกลาง มหาวิทยาลัยศรีนครินทรวิโรฒ ก่อตั้งขึ้นมาพร้อมกับวิทยาลัยวิชาการศึกษา กล่าวคือ เมื่อโรงเรียนฝึกหัดครูชั้นสูง ถนนประสานมิตร ได้รับการสถาปนาขึ้นเป็นวิทยาลัยวิชาการศึกษา ในปี พ.ศ. 2497 ในขณะนั้นสำนักหอสมุดกลาง มีฐานะเป็นเพียงแผนกหอสมุดขึ้นกับสำนักงานอธิการบดี และดำเนินงานควบคู่กับวิทยาลัยวิชาการศึกษาโดยตลอด จนเมื่อได้รับการยกฐานะขึ้นเป็นมหาวิทยาลัยศรีนครินทรวิโรฒ หอสมุดจึงได้รับการยกฐานะขึ้นเป็นสำนักหอสมุดกลางด้วย

เมื่อเริ่มแรก หอสมุดตั้งอยู่ที่ตึกคณะศึกษาศาสตร์ (ปัจจุบันคือ ตึก 3 ชั้น 3) ดำเนินงานในระยะ 7 ปีแรกระหว่าง พ.ศ. 2498 ถึง พ.ศ. 2505 กิจการหอสมุดได้ขยายและเปลี่ยนแปลงอย่างรวดเร็ว เพราะได้รับความช่วยเหลือทางวิชาการและการเงินจาก A.I.D. และ USOM (ในขณะนั้น) โดยทำสัญญากับมหาวิทยาลัยอินเดียน่า เพื่อปรับปรุงหอสมุดของวิทยาลัยวิชาการศึกษา ตามโครงการความช่วยเหลือได้มีการส่งคณาจารย์ที่ปฏิบัติงานในหอสมุดไปศึกษาวิชาบรรณารักษศาสตร์สมัยใหม่ ขณะเดียวกัน รัฐบาลสหรัฐอเมริกาได้ส่งผู้เชี่ยวชาญจากแผนกวิชาบรรณารักษศาสตร์ มหาวิทยาลัยอินเดียน่า มาช่วย ในการจัดตั้งหอสมุดและให้ความช่วยเหลือในด้านการจัดหาตำราและสื่อโสตทัศนศึกษา

ในปี พ.ศ. 2499 มีการจัดสร้างอาคารหอสมุดวิทยาลัยวิชาการศึกษาประสานมิตร มีพื้นที่ 912 ตร.ม. สามารถเก็บหนังสือได้ประมาณ 100,000 เล่ม และเปิดบริการเมื่อเดือนธันวาคม พ.ศ. 2500 อาคารหอสมุดหลังนี้มีการติดตั้งระบบเครื่องปรับอากาศทั้งอาคาร จึงนับได้ว่าเป็นหอสมุด ที่ทันสมัยที่สุดในประเทศไทยในขณะนั้น

เมื่ออาคารเดิมไม่สามารถรองรับความต้องการได้อีกต่อไป เนื่องจากมีการเพิ่มวัสดุต่างๆ ประกอบกับวิทยาลัยได้ขยายรับนิสิตเพิ่มขึ้นทุกปี จึงทำให้เนื้อที่สำหรับบริการผู้ใช้นั้นไม่เพียงพอ ทางวิทยาลัยจึงได้สร้างอาคารหอสมุดขึ้นอีก 1 หลัง ในปี พ.ศ. 2514 ขนาดพื้นที่ 2,986 ตารางเมตร และเปิดให้ใช้ เมื่อวันที่ 3 เมษายน 2515 ทำให้หอสมุด มีอาคาร 2 หลัง เชื่อมติดต่อกันและกันรวมพื้นที่ในการใช้ทั้งสิ้น 3,898

ตารางเมตร

ในปี พ.ศ. 2528 มหาวิทยาลัยพิจารณาเห็นว่าอาคารหอสมุดมีสภาพแวดล้อมแออัด อันเนื่องจาก มีนิสิตเพิ่มมากขึ้น ประกอบกับหอสมุดเองก็มีปริมาณทรัพยากรสารสนเทศเพิ่มมากขึ้น มหาวิทยาลัยจึงได้จัดสร้างอาคารหอสมุดหลังใหม่ขึ้น พร้อมกับขอพระราชทานพระนามาภิไธย “สมเด็จพระเทพรัตนราชสุดาฯ” อัญเชิญจารึกเป็นชื่ออาคารสำนักหอสมุดกลาง

อาคารสมเด็จพระเทพรัตนราชสุดาฯ เริ่มก่อสร้าง เมื่อวันที่ 13 ตุลาคม พ.ศ.2529 แล้วเสร็จ เมื่อวันที่ 28 เมษายน พ.ศ.2532 และเปิดให้บริการ เมื่อวันที่ 19 มิถุนายน พ.ศ.2532

ต่อมาในปีงบประมาณ 2544 สำนักหอสมุดกลาง ได้รับการจัดสรรงบประมาณเพื่อต่อเติมอาคารเพิ่มอีก 1 ชั้น ทำให้ห้องสมุดมีพื้นที่ใช้สอยเพิ่มขึ้นอีกประมาณ 1,400 ตารางเมตร

ห้องสมุดคณะแพทยศาสตร์ มหาวิทยาลัยศรีนครินทรวิโรฒ

ในปี พ.ศ.2528 ได้มีการจัดตั้งคณะแพทยศาสตร์ขึ้น โดยความร่วมมือระหว่างกรุงเทพมหานครกับ มหาวิทยาลัยศรีนครินทรวิโรฒ ซึ่งนิสิตแพทย์ชั้นปีที่ 1-3 เรียนระดับพรีคลินิก ที่มหาวิทยาลัยศรีนครินทรวิโรฒ ประสานมิตร ส่วนในระดับคลินิกปีที่ 4- 6 ต้องไปเรียนและฝึกปฏิบัติที่วชิรพยาบาล ห้องสมุดคณะแพทยศาสตร์จึงได้รับการจัดตั้งขึ้น เมื่อปี พ.ศ.2530 เพื่อให้บริการแก่คณาจารย์ นิสิต และบุคลากรของคณะแพทยศาสตร์ที่วชิรพยาบาล ห้องสมุดคณะแพทยศาสตร์ถือเป็นส่วนราชการหนึ่งของสำนักหอสมุดกลาง โดยทางนิเทศน์ให้มีการจัดทำแผนงานและดำเนินนโยบายร่วมกัน และในทางปฏิบัติให้ดำเนินงานขึ้นตรงต่อคณบดีคณะแพทยศาสตร์ และในเดือนมกราคม 2543 ห้องสมุดคณะแพทยศาสตร์ได้ย้ายไปเปิดให้บริการที่ชั้น 5 อาคารศูนย์การแพทย์สมเด็จพระเทพรัตนราชสุดาฯ สยามบรมราชกุมารี มหาวิทยาลัยศรีนครินทรวิโรฒ องค์กรักษ์ จังหวัดนครนายก

หอสมุด มหาวิทยาลัยศรีนครินทรวิโรฒ องค์กรักษ์

นับตั้งแต่ได้รับการสถาปนาเป็นมหาวิทยาลัย เมื่อปี พ.ศ.2517 เป็นต้นมา มหาวิทยาลัยศรีนครินทรวิโรฒ ได้มีการพัฒนาอย่างต่อเนื่องมีการจัดตั้งคณะใหม่ ทางด้านวิทยาศาสตร์และเทคโนโลยีเพิ่มขึ้นอีกหลายคณะ เพิ่มการผลิตบัณฑิตในสาขาวิชาที่ขาดแคลน แต่ข้อจำกัดในด้านสถานที่ของ มหาวิทยาลัย ที่ซอยประสานมิตร กอปรกับมหาวิทยาลัย มีที่ดินที่ได้รับบริจาคจากบริษัทศิระกระบือ จำกัด จำนวน 900 ไร่เศษ ที่ถนนรังสิต-นครนายก คลอง 16 อำเภอองค์กรักษ์ จังหวัดนครนายก มหาวิทยาลัยจึงขยายงานผลิตบัณฑิตไปที่อำเภอองค์กรักษ์ โดยผลิตบัณฑิตทางด้านวิทยาศาสตร์สุขภาพ วิทยาศาสตร์และเทคโนโลยี

งานพัฒนามหาวิทยาลัยที่องค์กรักษ์ ดำเนินการมาตั้งแต่กลางแผนพัฒนาฯ ระยะที่ 6 โดยเริ่มงานพัฒนาพื้นที่และการก่อสร้างอาคาร สำหรับหอสมุด มหาวิทยาลัยศรีนครินทรวิโรฒ องค์กรักษ์ และเปิดให้บริการแก่นิสิตคณะวิศวกรรมศาสตร์ ตั้งแต่เดือนมิถุนายน พ.ศ.2539 โดยใช้พื้นที่ส่วนหนึ่งของชั้น 4 คณะวิศวกรรมศาสตร์ เป็นสถานที่ทำการชั่วคราว ต่อมาเมื่ออาคารหอสมุดสร้างเสร็จเรียบร้อยแล้ว จึงได้ย้ายไปที่อาคารใหม่ ในเดือนมกราคม 2541

ปรัชญา : จัดการความรู้ มุ่งสู่บริการ เพื่อการเรียนรู้ตลอดชีวิต

ปณิธาน : มุ่งมั่นให้บริการความรู้และสารสนเทศที่ได้มาตรฐาน ทันสมัย ตรงกับความต้องการของผู้ใช้ และส่งเสริมให้ผู้ใช้มีทักษะในการเรียนรู้ด้วยตนเอง

วิสัยทัศน์ : แหล่งการเรียนรู้ สนับสนุนการวิจัย ก้าวไปกับเทคโนโลยี สร้างมิตรไมตรีกับผู้ใช้

พันธกิจ : ส่งเสริมและสนับสนุนการเรียนการสอน การวิจัย การศึกษาค้นคว้าและการเรียนรู้ด้วยตนเอง รวมถึงการมีส่วนร่วมในการจัดการความรู้เพื่อสร้างองค์ความรู้ใหม่

วัตถุประสงค์ :

1. เพื่อพัฒนาทรัพยากรสารสนเทศให้ทันสมัย สอดคล้องกับหลักสูตรและการวิจัยของมหาวิทยาลัย
2. เพื่อพัฒนาการบริการให้มีประสิทธิภาพ มีความทันสมัยรวดเร็ว และสอดคล้องกับความต้องการของผู้ใช้
3. ส่งเสริมทักษะการสืบค้นสารสนเทศให้กับผู้ใช้บริการ
4. นำเทคโนโลยีสารสนเทศที่เหมาะสมและทันสมัย มาใช้ในการเชื่อมโยงเครือข่ายทั้งในประเทศ และต่างประเทศ
5. เพื่อพัฒนาเป็นห้องสมุดอิเล็กทรอนิกส์ (E-Library) เพื่อให้ผู้ใช้บริการสามารถเข้าถึงสารสนเทศได้ตลอดเวลา
6. เพื่อพัฒนาเครือข่ายความร่วมมือเพื่อการใช้สารสนเทศร่วมกันอย่างมีประสิทธิภาพ
7. เพื่อพัฒนาให้บุคลากรมีความรู้ความสามารถในการปฏิบัติงาน และสร้างองค์ความรู้จากการวิจัย
8. เพื่อพัฒนาห้องสมุดและแหล่งการเรียนรู้ของชุมชน เพื่อสร้างความเข้มแข็งในการรักการอ่าน

การแบ่งส่วนราชการ

สำนักหอสมุดกลาง มหาวิทยาลัยศรีนครินทรวิโรฒ เป็นหน่วยงานส่งเสริมและสนับสนุนงานวิชาการของมหาวิทยาลัย มีการจัดแบ่งส่วนราชการตามที่ทบวงมหาวิทยาลัยกำหนด เมื่อ พ.ศ. 2530 ออกเป็น 5 ฝ่าย ได้แก่ สำนักงานเลขานุการ ฝ่ายพัฒนาทรัพยากรและวิเคราะห์สารสนเทศ ฝ่ายบริการ ฝ่ายวารสาร และฝ่ายโสตทัศนศึกษา ส่วนฝ่ายเทคโนโลยีห้องสมุด เป็นการแบ่งส่วนราชการภายใน และมีห้องสมุดในสังกัดอีก 2 แห่ง คือ ห้องสมุดคณะแพทยศาสตร์ และหอสมุด มหาวิทยาลัยศรีนครินทรวิโรฒ องค์กรักษ์

ต่อมาสำนักงานเลขานุการ เปลี่ยนชื่อเป็น สำนักงานผู้อำนวยการ ตามประกาศทบวงมหาวิทยาลัย เรื่อง การแบ่งส่วนราชการภายในมหาวิทยาลัยศรีนครินทรวิโรฒ พ.ศ.2544 ระยะเวลากว่า 10 ปี ที่ผ่านมา การนำเทคโนโลยีมาใช้ในการปฏิบัติงานของห้องสมุด มีผลต่อการเปลี่ยนแปลงการให้บริการสารสนเทศในรูปแบบต่างๆ มากขึ้น ประกอบกับมหาวิทยาลัยมีนโยบาย ให้หน่วยงานปรับปรุงโครงสร้างให้สอดคล้องกับยุทธศาสตร์การพัฒนามหาวิทยาลัย สำนักหอสมุดกลาง ซึ่งมีแนวโน้มที่จะปฏิรูปองค์กร ให้ถูกต้องตามภาระงานที่คล้ายคลึงกัน เพื่อลดขั้นตอนการปฏิบัติงานและเพิ่มประสิทธิภาพในการให้บริการ ดังนั้น สำนักหอสมุดกลาง จึงได้นำเสนอโครงสร้างการแบ่งส่วนราชการใหม่ให้ที่ประชุมผู้บริหารของมหาวิทยาลัยได้พิจารณา และที่ประชุมฯ มีมติให้เป็นโครงการทดลองใช้ 1 ปี ทั้งนี้ ตั้งแต่วันที่ 9 ตุลาคม 2546 - 8 ตุลาคม 2547 ซึ่งขณะนี้ สำนักหอสมุดกลาง ยังคงใช้โครงสร้างการแบ่งส่วนราชการใหม่ในการบริหารงาน

ซึ่งโครงการการแบ่งส่วนราชการใหม่ มีดังนี้

1. สำนักงานผู้อำนวยการ
2. งานพัฒนาทรัพยากรสารสนเทศ
3. งานวิเคราะห์และจัดทำฐานข้อมูลทรัพยากรสารสนเทศ
4. งานบริการทรัพยากรสารสนเทศ
5. งานส่งเสริมผู้ใช้
6. งานเทคโนโลยีการศึกษา
7. งานเทคโนโลยีสารสนเทศ
8. หอสมุด มหาวิทยาลัยศรีนครินทรวิโรฒ องค์กรักษ์
9. ห้องสมุดคณะแพทยศาสตร์

แผนภูมิที่ 1 โครงสร้างการแบ่งส่วนราชการ

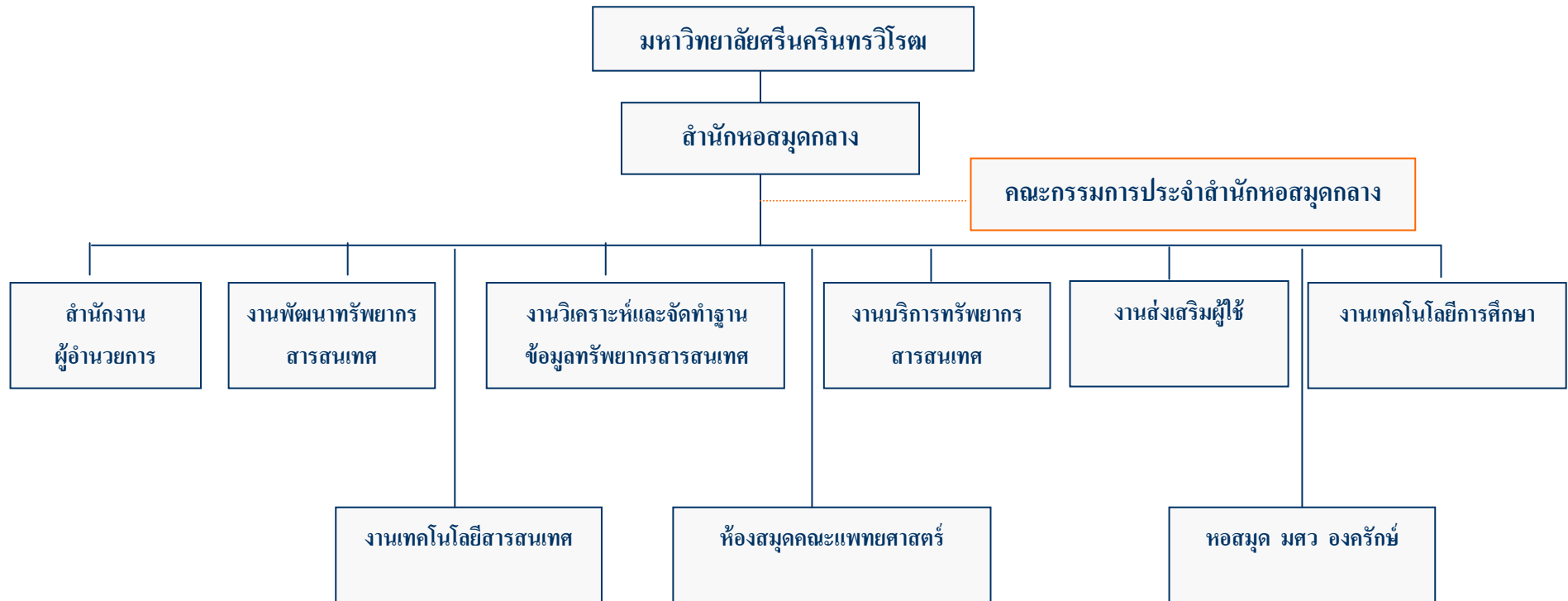

คณะกรรมการประจำสำนักหอสมุดกลาง
มหาวิทยาลัยศรีนครินทรวิโรฒ ประจำปี 2552 – 2554



ผู้ช่วยศาสตราจารย์ นงนารถ ชัยรัตน์
ผู้อำนวยการสำนักหอสมุดกลาง



รศ.ชนรัตน์ แท้ววัฒนา



รศ.อรลักษณ์ แพร์ตกุล



อ.สาโรช เมลานนท์



นางวนิดา วงศ์วัฒนะ
รองผู้อำนวยการฝ่ายวิชาการและแผน



นางพิมล เมฆสวัสดิ์
รองผู้อำนวยการฝ่ายส่งเสริมผู้ใช้และวิจัย



นายเชิดชาติ พุกพูน
ผู้แทนข้าราชการ



นางสาวพรพิมล แสนแสนห์
ผู้แทนข้าราชการ



นางบุญสม เล้าพูนพิทยะ
ผู้แทนข้าราชการ

ผู้บริหารสำนักหอสมุดกลาง มหาวิทยาลัยศรีนครินทรวิโรฒ

ส่วนที่ 1

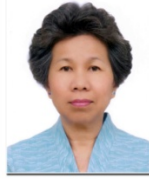

ผู้ช่วยศาสตราจารย์ นงนารถ ชัยรัตน์
ผู้อำนวยการสำนักหอสมุดกลาง



นางวนิดา วงศ์วัฒนะ
รองผู้อำนวยการฝ่ายวิชาการและแผน



นางพิมล เมฆสวัสดิ์
รองผู้อำนวยการฝ่ายส่งเสริมผู้ใช้และวิจัย



นางสาวศิริพรรณ ตันดิวัชรประกาย
ผู้ช่วยผู้อำนวยการห้องสมุดคณะแพทยศาสตร์



นายชิตชาติ พุกพูน
ผู้ช่วยผู้อำนวยการฝ่ายกิจการพิเศษ



นางสาวพิมล แสนเสน่ห์
ผู้ช่วยผู้อำนวยการหอสมุด มศว องค์กรักษ์



นางสาวรัตนาพร สงวนประสาทพร
ผู้ช่วยผู้อำนวยการฝ่ายประกันคุณภาพ



นางสาวนงลักษณ์ พงนกรักษ์
เลขานุการสำนักหอสมุดกลาง



นางอัญชลี ลิฬหาวงศ์
หัวหน้างานบริการทรัพยากรสารสนเทศ



นางมณฑนา เจริญแพทย์
หัวหน้างานพัฒนาทรัพยากรสารสนเทศ



นางสุเปีย ศรีกีลยา
หัวหน้างานวิเคราะห์และจัดทำฐานข้อมูลฯ



นางฉิรารัตน์ มณีชัย
หัวหน้างานส่งเสริมผู้ใช้



นายอักรเดช อุดมชัชวาล
หัวหน้างานเทคโนโลยีการศึกษา



นางสมพิศ พรีวิยกุล
หัวหน้างานเทคโนโลยีสารสนเทศ

การดำเนินงานตามยุทธศาสตร์ของสำนักหอสมุดกลาง

สำนักหอสมุดกลาง ได้กำหนดประเด็นยุทธศาสตร์ไว้ดังนี้

1. ประเด็นยุทธศาสตร์ที่ 1 เป็นแหล่งทรัพยากรสารสนเทศที่ทันสมัยสอดคล้องต่อการเรียน การสอน การวิจัย ของมหาวิทยาลัยและเป็นแหล่งการเรียนรู้ตลอดชีวิต
2. ประเด็นยุทธศาสตร์ที่ 2 พัฒนาเป็นห้องสมุดอิเล็กทรอนิกส์
3. ประเด็นยุทธศาสตร์ที่ 3 การให้บริการเชิงรุกที่มีคุณภาพ
4. ประเด็นยุทธศาสตร์ที่ 4 การพัฒนาสู่องค์กรคุณภาพ

โดยในแต่ละประเด็นยุทธศาสตร์ สำนักหอสมุดกลาง ได้มาดำเนินงานโดยกำหนดเป็นแผนปฏิบัติการประจำปี ซึ่งในปีงบประมาณ พ.ศ.2552 ได้ดำเนินเป็นโครงการ/กิจกรรม จำนวน 97 โครงการ/กิจกรรม ซึ่งสามารถดำเนินโครงการ/กิจกรรมได้ 88 โครงการ/กิจกรรม คิดเป็นร้อยละ 90.72 และไม่สามารถดำเนินโครงการ/กิจกรรม จำนวน 9 โครงการ/กิจกรรม คิดเป็นร้อยละ 9.28 ตามรายละเอียด ดังนี้

โครงการ / กิจกรรมที่ดำเนินการ

ลำดับ ที่	ชื่อโครงการ / กิจกรรม / ผู้รับผิดชอบ	งบประมาณที่ใช้	
ผู้อำนวยการสำนักหอสมุดกลาง			
1	โครงการสัมมนาเครือข่ายความร่วมมือระหว่างห้องสมุด	เงินรายได้	1,875.00 บาท
2	โครงการนิทรรศการสัญจรสำหรับนักอ่านรุ่นเยาว์ (จังหวัดตรัง)	เงินรายได้	40,000.00 บาท
รวมเป็นเงิน			41,875.00 บาท
รองผู้อำนวยการฝ่ายวิชาการและแผน			
1	โครงการจัดทำแผนรองรับการพัฒนาระบบห้องสมุดอัตโนมัติ	ไม่มีค่าใช้จ่าย	
2	โครงการจัดทำทรัพยากรสารสนเทศในรูปแบบอิเล็กทรอนิกส์ของสำนักหอสมุดกลาง	เงินของ สกอ. และเงินรายได้	1,127,465.32 บาท
3	โครงการระดมความคิดเพื่อพัฒนางานกับผู้อำนวยการสำนักหอสมุดกลาง	ไม่มีค่าใช้จ่าย	
4	โครงการศึกษาดูงานต่างประเทศ	เงินรายได้	481,907.76 บาท
5	การพัฒนาบุคลากรประจำปี	เงินรายได้	174,050.00 บาท
6	โครงการฝึกอบรมเชิงปฏิบัติการบุคลากรเพื่อให้เป็นผู้อบรมโปรแกรม EndNote (2 รุ่น)	เงินรายได้	6,500.00 บาท
7	โครงการอบรมเชิงปฏิบัติการเรื่อง สำนักหอสมุดกลางกับการจัดการความรู้	เงินรายได้	27,200.00 บาท
8	โครงการกิจกรรม 5ส - กิจกรรม Big Cleaning Day	เงินรายได้	8,500.00 บาท
9	ส่งบุคลากรเข้ารับการอบรม/สัมมนา / ประชุมประจำปี	เงินรายได้	172,718.00 บาท
รวมเป็นเงิน			1,998,341.08 บาท

ลำดับ ที่	ชื่อโครงการ / กิจกรรม / ผู้รับผิดชอบ	งบประมาณที่ใช้	
	รองผู้อำนวยการฝ่ายส่งเสริมผู้ใช้และวิจัย		
1	โครงการจัดหาฐานข้อมูลออนไลน์ เพื่อสนองตอบงานวิจัย	เงินรายได้	667,419.50 บาท
2	โครงการบริการการใช้หนังสือบริจาทที่รอการวิเคราะห์หมวดหมู่	ไม่มีค่าใช้จ่าย	
3	โครงการประเมินเว็บไซต์ของสำนักหอสมุดกลาง	ไม่มีค่าใช้จ่าย	
4	โครงการอบรมการสืบค้นฐานข้อมูลออนไลน์สำหรับนิสิต คณาจารย์ และบุคลากร	ไม่มีค่าใช้จ่าย	
5	กิจกรรมให้การฝึกอบรมการสืบค้นสารสนเทศให้แก่บุคคลภายในและภายนอก	ไม่มีค่าใช้จ่าย	
6	จัดนิทรรศการหนังสือ	ไม่มีค่าใช้จ่าย	
7	โครงการสัปดาห์ศาสตราจารย์ ดร.สุจิต เหล่าสุนทร	เงินนอก งบประมาณ	5,400.00 บาท
8	โครงการนิทรรศการเฉลิมพระเกียรติพระบาทสมเด็จพระเจ้าอยู่หัว	เงินรายได้	32,000.00 บาท
9	โครงการนิทรรศการเฉลิมพระเกียรติสมเด็จพระนางเจ้าสิริกิติ์ พระบรมราชินีนาถ	เงินรายได้	3,000.00 บาท
10	กิจกรรมการผลิตสื่อประชาสัมพันธ์ สารหอสมุด	ใช้งบดำเนินงานปกติ	
11	กิจกรรมการผลิตสื่อประชาสัมพันธ์ ป้ายประชาสัมพันธ์	เงินรายได้	39,262.72 บาท
12	โครงการส่งเสริมการอ่านและการศึกษาค้นคว้าตลอดชีวิต	ไม่มีค่าใช้จ่าย	
13	โครงการค้นหาคำตอบในห้องสมุดผ่านเว็บไซต์	เงินรายได้	2,300.00 บาท
14	โครงการผู้ช่วยนักวิจัย	ไม่มีค่าใช้จ่าย	
15	โครงการสนับสนุนและพัฒนาบุคลากรในการทำวิจัย	เงินรายได้	46,655.00 บาท
16	โครงการติดตามความพึงพอใจของผู้ใช้	ไม่มีค่าใช้จ่าย	
	รวมเป็นเงิน		796,037.22 บาท
	ผู้ช่วยผู้อำนวยการฝ่ายกิจการพิเศษ		
1	โครงการปรับปรุงภูมิทัศน์สำนักหอสมุดกลาง	เงินรายได้	18,500.00 บาท
2	โครงการซ่อมแซมโต๊ะและเก้าอี้	เงินรายได้	395,627.40 บาท
3	โครงการทำสีภายในอาคารสำนักหอสมุดกลาง ชั้น 4, 5, 6	เงินรายได้	98,000.00 บาท
4	โครงการปรับปรุงโสตทัศนอุปกรณ์ห้องอเนกประสงค์ (ห้อง 8102 – 3)	เงินรายได้	43,945.00 บาท
5	โครงการทำสีภายนอกอาคารสำนักหอสมุดกลาง	เงินรายได้ งบประมาณหน่วยงานและมหาวิทยาลัย	726,000.00 บาท
6	โครงการปรับปรุงห้องและเปลี่ยนชั้นหนังสือแพทยศาสตร์	เงินรายได้	117,959.82 บาท
7	โครงการปรับปรุงห้องเด็ก	เงินรายได้	349,900.00 บาท
8	โครงการปรับปรุงห้องน้ำและระบบระบายสิ่งปฏิกูล	เงินรายได้	5,795,000.00 บาท

ลำดับ ที่	ชื่อโครงการ / กิจกรรม / ผู้รับผิดชอบ	งบประมาณที่ใช้	
9	โครงการเปลี่ยนเครื่องปรับอากาศสำนักหอสมุดกลาง	เงินรายได้	132,466.00 บาท
10	โครงการอบรมฝึกซ้อมการดับเพลิงเบื้องต้นและฝึกซ้อมการหนีไฟ	เงินรายได้	35,194.45 บาท
11	โครงการอบรมดูแลลิฟต์และช่วยเหลือผู้ติดลิฟต์	เงินรายได้	4,160.00 บาท
12	โครงการประหยัดพลังงาน	เงินรายได้	3,760.00 บาท
	รวมเป็นเงิน		7,720,512.67 บาท
ผู้ช่วยผู้อำนวยการฝ่ายประกันคุณภาพการศึกษา			
1	โครงการรณรงค์การอ่านโรงเรียนมงคลวิทยา จังหวัดระยอง	งบประมาณแผ่นดิน (บก.20) 59,940.70 บาท	
2	โครงการวิเคราะห์ผลการประกันคุณภาพการศึกษาเพื่อปรับปรุงพัฒนาตัวบ่งชี้และเกณฑ์การประเมิน	เงินรายได้	1,960.00 บาท
3	ศึกษาดูงานด้านประกันคุณภาพ ณ หอสมุดและคลังความรู้ มหาวิทยาลัยมหิดล	เงินรายได้	4,015.00 บาท
4	ศึกษาดูงานด้านประกันคุณภาพ ณ สำนักหอสมุด มหาวิทยาลัยบูรพา	เงินรายได้	6,140.00 บาท
	รวมเป็นเงิน		72,055.70 บาท
เลขานุการสำนักหอสมุดกลาง			
1	โครงการบริการวิชาการ แก่ชมรมผู้สูงอายุ มศว การบรรยายธรรม เรื่อง “สุข ทุกข์ อยู่ที่ใจ”	เงินรายได้	7,650.00 บาท
2	โครงการบริการวิชาการ แก่ชมรมผู้สูงอายุ มศว การบรรยายทางวิชาการ เรื่อง “โรคสมองในผู้สูงอายุ : พาร์กินสัน”	เงินรายได้	8,800.00 บาท
3	โครงการประเมินความพึงพอใจต่อสภาพการปฏิบัติงาน	ไม่มีค่าใช้จ่าย	
4	การประเมินผู้บริหารทุกระดับ	ไม่มีค่าใช้จ่าย	
5	โครงการศึกษาดูงานของภายในประเทศและต่างประเทศ ณ ศูนย์บรรณสารและสื่อการศึกษา มหาวิทยาลัยเทคโนโลยีสุรนารี สำนักวิทยบริการ มหาวิทยาลัยขอนแก่น และหอสมุดแห่งชาติลาว ประเทศสาธารณรัฐประชาธิปไตยประชาชนลาว	เงินรายได้	27,235.00 บาท
6	โครงการเตรียมความพร้อมเพื่อผู้รับผลประโยชน์	เงินรายได้	7,230.00 บาท
7	โครงการอบรมการจัดทำคู่มือการปฏิบัติงาน	เงินรายได้	16,780.00 บาท
	รวมเป็นเงิน		67,695.00 บาท

ลำดับ ที่	ชื่อโครงการ / กิจกรรม / ผู้รับผิดชอบ	งบประมาณที่ใช้	
หัวหน้างานวิเคราะห์และจัดทำฐานข้อมูลทรัพยากรสารสนเทศ			
1	โครงการปรับปรุงแก้ไขรายการหนังสือปริณฎานิพนธ์ โสตทัศนวัสดุของ สำนักหอสมุดกลาง	เงินรายได้	27,200.00 บาท
2	โครงการปรับปรุงฐานข้อมูลสิ่งพิมพ์มหาวิทยาลัยศรีนครินทรวิโรฒ	ไม่มีค่าใช้จ่าย	
3	โครงการอบรมการจัดหมวดหมู่ระบบแพทย์แห่งชาติอเมริกัน (NLM)	เงินรายได้	3,585.00 บาท
	รวมเป็นเงิน		30,785.00 บาท
หัวหน้างานบริการทรัพยากรสารสนเทศ			
1	โครงการสำรวจคลังหนังสืออ้างอิงในสำนักหอสมุดกลาง	ไม่มีค่าใช้จ่าย	
2	โครงการติดตามและประเมินการใช้ทรัพยากรร่วมกันระหว่างสำนัก หอสมุดกลาง หอสมุด มศว องค์กรฯ	ไม่มีค่าใช้จ่าย	
3	กิจกรรมการผลิตสื่อประชาสัมพันธ์ หน้าสารบัญวารสาร	ไม่มีค่าใช้จ่าย	
4	โครงการเพิ่มพูนประสิทธิภาพและประสิทธิผลในการปฏิบัติงาน	ไม่มีค่าใช้จ่าย	
หัวหน้างานพัฒนาทรัพยากรสารสนเทศ			
1	โครงการปรับปรุงนโยบายการพัฒนาทรัพยากรสารสนเทศ	เงินรายได้	1,820.00 บาท
2	โครงการประเมินทรัพยากรสารสนเทศ	ไม่มีค่าใช้จ่าย	
3	โครงการนำคณาจารย์/ บุคลากร คัดเลือกหนังสือ	เงินรายได้	540.00 บาท
4	โครงการสร้างระเบียบบรรณานุกรมหนังสือบริจาค	เงินรายได้	5,200.00 บาท
	รวมเป็นเงิน		7,560.00 บาท
หัวหน้างานเทคโนโลยีการศึกษา			
1	กิจกรรมการผลิตสื่อประชาสัมพันธ์ โสตทัศนฯ	เงินรายได้	7,800.00 บาท
2	โครงการแปลงข้อมูลโสตทัศนวัสดุ	เงินรายได้	7,468.00 บาท
	รวมเป็นเงิน		15,268.00 บาท

ลำดับ ที่	ชื่อโครงการ / กิจกรรม / ผู้รับผิดชอบ	งบประมาณที่ใช้
	หัวหน้างานส่งเสริมผู้ใช้	
1	โครงการพัฒนาค้นหนังสืออ้างอิง	ไม่มีค่าใช้จ่าย
2	โครงการฝึกอบรม EndNote สำหรับผู้ใช้บริการ	ไม่มีค่าใช้จ่าย
3	โครงการแนะนำการใช้ห้องสมุดเคลื่อนที่	ไม่มีค่าใช้จ่าย
4	โครงการสอนการสืบค้นสารสนเทศ เน้น OPAC ฐานข้อมูลออนไลน์ EndNote	ไม่มีค่าใช้จ่าย
5	กิจกรรมให้การฝึกอบรมการสืบค้นสารสนเทศให้แก่บุคคลภายในและภายนอก	ไม่มีค่าใช้จ่าย
	ผู้ช่วยผู้อำนวยการหอสมุด มศว องค์กรฯ	
1	โครงการสำรวจทรัพยากรสารสนเทศ (Inventory) หอสมุด มศว องค์กรฯ	ไม่มีค่าใช้จ่าย
2	โครงการมีส่วนร่วมในการพัฒนาทรัพยากรสารสนเทศของคณาจารย์และบุคลากร	เงินรายได้ 11,984.00 บาท
3	โครงการการติดตามและประเมินการใช้ทรัพยากรร่วมกันระหว่างสำนักหอสมุดกลาง หอสมุด มศว องค์กรฯ	ไม่มีค่าใช้จ่าย
4	โครงการประเมินเว็บไซต์ของหอสมุด มศว องค์กรฯ	เงินรายได้ 20,000.00 บาท
5	โครงการบริการวิชาการแก่ชุมชน การเสวนา เรื่อง : หนังสือดีหรือคนอ่านดี	เงินรายได้ 2,875.00 บาท
6	โครงการฝึกอบรมเชิงปฏิบัติการการใช้โปรแกรมการจัดการบรรณานุกรม EndNote สำหรับผู้ใช้บริการ	ไม่มีค่าใช้จ่าย
7	กิจกรรมให้การฝึกอบรมการสืบค้นสารสนเทศให้แก่บุคคลภายในและภายนอก	ไม่มีค่าใช้จ่าย
8	โครงการเทิดพระเกียรติพระบาทสมเด็จพระเจ้าอยู่หัว	เงินรายได้ 2,680.00 บาท
9	โครงการปรับปรุงส่วนบริการเพื่อชุมชนนักวิจัย	เงินรายได้ 14,214.30 บาท
10	โครงการติดตามความพึงพอใจของผู้ใช้บริการหอสมุด มศว องค์กรฯ	เงินรายได้ 350.00 บาท
11	โครงการให้บริการยืมคืนแบบเคลื่อนที่	ไม่มีค่าใช้จ่าย
12	โครงการบริการตอบคำถามแบบออนไลน์ หอสมุด มศว องค์กรฯ	เงินรายได้ 11,984.00 บาท
13	โครงการศึกษาผู้ใช้ (User Study)	เงินรายได้ 325.00 บาท
14	โครงการประชาสัมพันธ์แนวใหม่ด้วยการเตือน SMS / RSS	เงินรายได้ 4,012.50 บาท
15	โครงการคลินิกช่วยค้น	ไม่มีค่าใช้จ่าย
16	โครงการส่งเสริมความเข้าใจและสร้างความสัมพันธ์กับหอสมุด มศว องค์กรฯ	ไม่มีค่าใช้จ่าย
17	โครงการเพื่อชุมชน : วิทยุชุมชน	เงินรายได้ 9,000.00 บาท
18	โครงการศึกษาดูงานของภายในประเทศ ณ สถาบันพิพิธภัณฑ์การเรียนรู้แห่งชาติ และศูนย์มานุษยวิทยาสิรินธร	เงินรายได้ 5,420.00 บาท

ลำดับ ที่	ชื่อโครงการ / กิจกรรม / ผู้รับผิดชอบ	งบประมาณที่ใช้
19	โครงการฝึกอบรมและพัฒนาบุคลากรหอสมุด มศว องค์กรฯ : การฟื้นฟูพลัง R2R (Routine to Research)จากงานประจำสู่งานวิจัย	เงินรายได้ 6,200.00 บาท
20	โครงการฝึกอบรมและพัฒนาบุคลากร หอสมุด มศว องค์กรฯ Mind Mapping :เพื่อการคิดที่เป็นระบบเสริมสร้างความเข้าใจและองค์ความรู้ในการปฏิบัติงาน	เงินรายได้ 8,850.00 บาท
21	โครงการอบรมฝึกซ้อมการดับเพลิงเบื้องต้นและฝึกซ้อมการหนีไฟ	เงินรายได้ 30,689.45 บาท
22	โครงการจัดการความรู้พัฒนาบุคลากรผู้คุณภาพงานบริการ	เงินรายได้ 5,400.00 บาท
23	โครงการกิจกรรม 5ส	ไม่มีค่าใช้จ่าย
24	โครงการอนุรักษ์พลังงาน : ร่วมกันคนละไม้คนละมือ ลดภาวะโลกร้อน	ไม่มีค่าใช้จ่าย
	รวมเป็นเงิน	133,984.25 บาท
	ผู้ช่วยผู้อำนวยการห้องสมุดคณะแพทยศาสตร์	
1	โครงการนำคณาจารย์/ บุคลากร คัดเลือกหนังสือ	ไม่มีค่าใช้จ่าย
2	โครงการฝึกอบรมการสืบค้นฐานข้อมูลออนไลน์ทางการแพทย์สำหรับนิสิตคณาจารย์และบุคลากร	ไม่มีค่าใช้จ่าย
	นางสาววิมล กลิ่นหอม	
1.	โครงการบริการวิชาการ พัฒนาห้องสมุดและสื่อการเรียนรู้ การปรับปรุงห้องสมุด โรงเรียนในถิ่นทุรกันดาร อำเภอปอแก้ว และอำเภอเฉลิมพระเกียรติ จังหวัดน่าน (บก. 20)	งบประมาณแผ่นดิน 144,369.95 บาท
	รวมเป็นเงิน	144,369.95 บาท
	นางกรรณิการ์ ชาวบ้านเกาะ	
1	โครงการบริการวิชาการ โครงการพัฒนาทรัพยากรสารสนเทศห้องสมุดโรงเรียนบ้านโคกวิทยาคม จังหวัดอุดรธานี (บก.11)	งบประมาณแผ่นดิน 191,755.43 บาท
	รวมเป็นเงิน	191,755.43 บาท
	นางบุญสม เล้าพูนพิทยะ	
1	โครงการพัฒนาบุคลากรในด้านการอ่าน	เงินรายได้ 4,300.00 บาท
	รวมเป็นเงิน	4,300.00 บาท
	รวมเป็นเงินทั้งสิ้น	11,224,539.30 บาท

โครงการ / กิจกรรมที่ยังไม่ดำเนินการ

ลำดับ ที่	ชื่อโครงการ / กิจกรรม / ผู้รับผิดชอบ	หมายเหตุ
	ผู้อำนวยการสำนักหอสมุดกลาง	} ไม่ได้มีการจัดสรรงบประมาณ
1	โครงการจัดการระบบการยืม - คืน อัตโนมัติด้วยตนเอง (ห้องสมุดคณะแพทยศาสตร์)	
2	โครงการจัดทำแผนการใช้ทรัพยากรร่วมกัน	
	รองผู้อำนวยการฝ่ายส่งเสริมผู้ใช้และวิจัย	
1	โครงการจัดทำฐานข้อมูลงานวิจัยของมหาวิทยาลัย	
2	โครงการส่งเสริมการอ่านและการศึกษาค้นคว้าตลอดชีวิต	
3	โครงการส่งเสริมความเข้าใจและสร้างความสัมพันธ์กับห้องสมุด	
	รองผู้อำนวยการฝ่ายวิชาการและแผน	
1	โครงการปฐมนิเทศบุคลากร	
2	โครงการอบรมพัฒนาภาวะผู้นำ	
	ผู้ช่วยผู้อำนวยการฝ่ายกิจการพิเศษ	
1	โครงการซ่อมแซมชั้นหนังสือ	
	ผู้ช่วยผู้อำนวยการห้องสมุดคณะแพทยศาสตร์	
1	โครงการประเมินทรัพยากรสารสนเทศ	

นอกจากนี้ สำนักหอสมุดกลาง ยังได้จัดทำโครงการใหม่ ในปีงบประมาณ พ.ศ. 2552 ตามความเหมาะสมจำเป็น ดังนี้

ลำดับ ที่	ชื่อโครงการ / กิจกรรม / ผู้รับผิดชอบ	งบประมาณที่ใช้
	ผู้อำนวยการสำนักหอสมุดกลาง	
1	โครงการฝึกอบรม เรื่องการรู้สารสนเทศ	เงินสนับสนุนจาก Unesco 106,450.00 บาท
	รวมเป็นเงิน	106,450.00 บาท
	รองผู้อำนวยการฝ่ายวิชาการและแผน	
1	โครงการอบรมเชิงปฏิบัติการเรื่องการกำหนดสมรรถนะของ สำนักหอสมุดกลาง (2 ครั้ง)	เงินรายได้ 36,270.00 บาท
2	การบรรยายทางวิชาการ เรื่อง ความก้าวหน้าของบุคลากรสำนักหอสมุดกลาง	เงินรายได้ 5,130.00 บาท
	รวมเป็นเงิน	41,400.00 บาท
	รองผู้อำนวยการฝ่ายส่งเสริมผู้ใช้และวิจัย	
1	โครงการสัมมนาผู้สอนทักษะการรู้สารสนเทศ (Information Literacy)	เงินรายได้ 1,900.00 บาท
	รวมเป็นเงิน	1,900.00 บาท
	ผู้ช่วยผู้อำนวยการฝ่ายกิจการพิเศษ	
1	โครงการทำสื่ภายในอาคารสำนักหอสมุดกลาง ชั้น 7	เงินรายได้ 45,000.00 บาท
	รวมเป็นเงิน	45,000.00 บาท
	ผู้ช่วยผู้อำนวยการหอสมุด มศว องค์กรักษ์	
1	โครงการกิจกรรมส่งเสริมมุมชุมชนธรรม	ไม่มีค่าใช้จ่าย
	หัวหน้างานพัฒนาทรัพยากรสารสนเทศ	
1	โครงการสร้างระเบียบบรรณานุกรมหนังสือบริจาค	เงินรายได้ 14,520.00 บาท
2	โครงการสร้างระเบียบบรรณานุกรมหนังสือ	เงินรายได้ 6,060.00 บาท
3	โครงการศึกษาดูงานสำหรับบรรณารักษ์ห้องสมุดฟิลิปปินส์	เงินนอกงบประมาณ 7,474.00 บาท
	รวมเป็นเงิน	28,054.00 บาท

ลำดับ ที่	ชื่อโครงการ / กิจกรรม / ผู้รับผิดชอบ	งบประมาณที่ใช้
1	หัวหน้างานส่งเสริมผู้ใช้ โครงการสอนการสืบค้นสารสนเทศ เน้น OPAC ฐานข้อมูลออนไลน์ EndNote	ไม่มีค่าใช้จ่าย
1	หัวหน้างานงานเทคโนโลยีสารสนเทศ โครงการจัดจ้างเพื่อการซ่อมบำรุงรักษาโปรแกรมและเครื่องคอมพิวเตอร์	เงินรายได้ 4,000.00 บาท
	รวมเป็นเงิน	4,000.00 บาท
1	นางสาววิมล กลิ่นหอม โครงการกิจกรรมพัฒนาการเรียนการสอนและกิจกรรมส่งเสริมการอ่าน ณ สถาบันแม่ชีไทย โรงเรียนธรรมจารินีวิทยา สาขาอำเภอปากท่อ จังหวัดราชบุรี	เงินสนับสนุนจาก บริษัทสี่ไดโน 10,181.20 บาท
	รวมเป็นเงิน	10,181.20 บาท
	รวมเป็นเงินทั้งสิ้น	236,985.20 บาท

ส่วนที่ 2

ผลการดำเนินงานในรอบ
ปีงบประมาณ พ.ศ.2552

ผลการดำเนินงานในรอบปีงบประมาณ พ.ศ.2552

การบริหารและการจัดการ

สำนักหอสมุดกลาง มหาวิทยาลัยศรีนครินทรวิโรฒ เป็นหน่วยงานที่สนับสนุนการเรียนการสอน การศึกษาค้นคว้าวิจัย และเป็นแหล่งการศึกษาค้นคว้าและการเรียนรู้ด้วยตนเอง มีการจัดการเพื่อก้าวไปสู่ ห้องสมุดอิเล็กทรอนิกส์ (e-Library) อีกทั้งยังให้บริการวิชาการแก่ชุมชนอย่างสม่ำเสมอ

● อัตรากำลังบุคลากร

ปีงบประมาณ 2552 สำนักหอสมุดกลาง มีอัตรากำลังทั้งสิ้น 113 อัตรา แยกเป็น

▶ ข้าราชการ	จำนวน	44	อัตรา
▶ ลูกจ้างประจำ	จำนวน	8	อัตรา
▶ พนักงานประจำ (เงินงบประมาณ)	จำนวน	11	อัตรา
▶ พนักงานประจำ (เงินรายได้)	จำนวน	23	อัตรา
▶ พนักงานชั่วคราว (เงินรายได้)	จำนวน	27	อัตรา
รวม	จำนวน	113	อัตรา

● อัตรากำลังจำแนกตามหน่วยงาน

หน่วยงาน	ข้าราชการ	ลูกจ้างประจำ	พนักงานประจำ (เงินงบประมาณ)	พนักงานประจำ (เงินรายได้)	พนักงานชั่วคราว (เงินรายได้)	รวม
สำนักหอสมุดกลาง	40	7	4	15	20	86
ห้องสมุดคณะแพทยศาสตร์	1	1	-	1	-	3
หอสมุด มศว องค์กริย์	3	-	7	7	7	24
รวม	44	8	11	23	27	113

● จำแนกวุฒิบุคลากรที่มีตัวคนครองอยู่ ณ วันที่ 30 กันยายน 2552

วุฒิ	ข้าราชการ	ลูกจ้างประจำ	พนักงานประจำ (เงินงบประมาณ)	พนักงานประจำ (เงินรายได้)	พนักงานชั่วคราว (เงินรายได้)	รวม
ปริญญาโท	24	2	4	2	1	33
ปริญญาตรี	17	1	7	16	8	49
ต่ำกว่าระดับปริญญา	3	5	-	5	16	29
รวม	44	8	11	23	25	111

● อัตราว่าง ณ วันที่ 30 กันยายน 2552

ตำแหน่ง	ข้าราชการ	ลูกจ้างประจำ	พนักงานประจำ (เงินงบประมาณ)	พนักงานประจำ (เงินรายได้)	พนักงานชั่วคราว (เงินรายได้)	รวม
1. บรรณารักษ์	-	-	-	-	1	1
2. ช่างเครื่องคอมพิวเตอร์	-	-	-	-	1	1
รวม	-	-	-	-	2	2

● จำนวนอัตรากำลังตามตำแหน่ง ดังนี้

ตำแหน่ง	ข้าราชการ	ลูกจ้างประจำ	พนักงานประจำ (เงินงบประมาณ)	พนักงานประจำ (เงินรายได้)	พนักงานชั่วคราว (เงินรายได้)	รวม
1. เจ้าหน้าที่บริหารงานทั่วไป	2	-	-	-	-	2
2. บุคลากร	-	-	1	-	-	1
3. นักวิชาการเงินและบัญชี	2	-	-	-	1	3
4. นักวิชาการพัสดุ	-	-	1	-	-	1
5. นักวิเคราะห์นโยบายและแผน	-	-	-	-	1	1
6. ผู้ปฏิบัติงานบริหาร	2	-	5	11	13	31
7. บรรณารักษ์ชำนาญการ	10	-	-	-	-	10
8. บรรณารักษ์	15	-	3	4	7	29
9. นักวิชาการโสตทัศนศึกษา ชำนาญการ	1	-	-	-	-	1
10. นักวิชาการโสตทัศนศึกษา	2	-	1	-	-	3
11. ผู้ปฏิบัติงานห้องสมุด	10	-	-	3	2	15
12. พนักงานพิมพ์ดีด	-	6	-	-	-	6
13. พนักงานเข้าและเขียนเล่ม	-	2	-	-	2	4
14. ช่างศิลป์	-	-	-	1	-	1
15. ช่างเทคนิค	-	-	-	2	-	2
16. นักการภารโรง	-	-	-	-	1	1
17. นักเอกสารสนเทศ	-	-	-	1	-	1
18. ช่างเครื่องคอมพิวเตอร์	-	-	-	1	1	2
รวม	44	8	11	23	27	113

การพัฒนาบุคลากร

สำนักหอสมุดกลาง ได้ทำการส่งเสริมและพัฒนาบุคลากรทุกระดับอย่างต่อเนื่อง โดยในปีงบประมาณ 2552 ได้พัฒนาบุคลากร ดังนี้

1. จัดสัมมนา ฝึกอบรม ให้แก่บุคลากรของสำนักหอสมุดกลาง จำนวน 19 ครั้ง คือ

ลำดับที่	วัน เดือน ปี	กิจกรรม	สถานที่	จำนวนบุคลากรที่เข้าร่วมกิจกรรม	งบประมาณเงินรายได้ (บาท)
1	21 ตุลาคม 2551	โครงการจัดการความรู้พัฒนาบุคลากรผู้คุณภาพงานบริการ	หอสมุด มศว องค์กรักษ์	45 คน	5,400 บาท
2	1 - 2 ธันวาคม 2551	โครงการอบรมเชิงปฏิบัติการ เรื่อง “สำนักหอสมุดกลางกับการจัดการความรู้”	สำนักหอสมุดกลาง	36 คน	27,200 บาท
3	4 กุมภาพันธ์ 2552	การฝึกอบรมเชิงปฏิบัติการ บุคลากรเพื่อให้เป็นผู้อบรม โปรแกรม EndNote	สำนักหอสมุดกลาง	7 คน	4,520 บาท
4	12 มีนาคม 2552	โครงการฝึกอบรมการดูแลลิฟต์ และช่วยเหลือผู้พิการ	สำนักหอสมุดกลาง	49 คน	4,160 บาท
5	17 มีนาคม 2552	โครงการประหยัดพลังงานสำนักหอสมุดกลาง	สำนักหอสมุดกลาง	35 คน	3,760 บาท
6	18 มีนาคม 2552	โครงการฝึกอบรมและพัฒนาบุคลากรหอสมุด มศว องค์กรักษ์ Mind Mapping : เพื่อการคิดที่เป็นระบบเสริมสร้างความเข้าใจและองค์ความรู้ในการปฏิบัติงาน	หอสมุด มศว องค์กรักษ์	50 คน	8,850 บาท
7	23 มีนาคม 2552	โครงการฝึกอบรมเชิงปฏิบัติการ บุคลากรเพื่อให้เป็นผู้อบรม โปรแกรม EndNote	สำนักหอสมุดกลาง	22 คน	1,980 บาท
8	8 เมษายน 2552	โครงการสัมมนาผู้สอนทักษะการรู้สารสนเทศ (Information Literacy)	สำนักหอสมุดกลาง	19 คน	1,900 บาท

ลำดับที่	วัน เดือน ปี	กิจกรรม	สถานที่	จำนวนบุคลากรที่เข้าร่วมกิจกรรม	งบประมาณเงินรายได้ (บาท)
9	23 เมษายน 2552	การอบรมฝึกการดับเพลิงเบื้องต้นและฝึกซ้อมหนีไฟ	สำนักหอสมุดกลาง	75 คน	35,194.45 บาท
10	28 เมษายน 2552	โครงการฝึกอบรมและพัฒนาบุคลากรหอสมุด มศว องค์กรวิจัย : การฟื้นฟูพลัง R2R (Routine to Research) จากงานประจำสู่งานวิจัย	หอสมุด มศว องค์กรวิจัย	20 คน	6,200 บาท
11	6 พฤษภาคม 2552	โครงการอบรมการจัดหมวดหมู่ระบบหอสมุดแพทย์แห่งชาติอเมริกัน (NLM)	สำนักหอสมุดกลาง	16 คน	3,585 บาท
12	21 - 24 พฤษภาคม 2552	โครงการพัฒนาบุคลากรเรื่องการพัฒนาศักยภาพบุคลากรเพื่อเพิ่มประสิทธิผลในการปฏิบัติงาน	สำนักหอสมุดกลาง	114 คน	174,050 บาท
13	5 มิถุนายน 2552	โครงการอบรมเชิงปฏิบัติการเรื่อง การกำหนดสมรรถนะ (Competency) ของสำนักหอสมุดกลาง มหาวิทยาลัยศรีนครินทรวิโรฒ	สำนักหอสมุดกลาง	84 คน	15,700 บาท
14	16 มิถุนายน 2552	การบรรยายทางวิชาการ เรื่อง ความก้าวหน้าของบุคลากรสำนักหอสมุดกลาง	สำนักหอสมุดกลาง	36 คน	5,130 บาท
15	1 กรกฎาคม 2552	โครงการอบรมฝึกซ้อมการดับเพลิงเบื้องต้นและฝึกซ้อมหนีไฟ	หอสมุด มศว องค์กรวิจัย	85 คน	30,689.45 บาท
16	22 กรกฎาคม 2552	โครงการอบรมเชิงปฏิบัติการเรื่อง การกำหนดสมรรถนะ (Competency) ของสำนักหอสมุดกลาง มหาวิทยาลัยศรีนครินทรวิโรฒ (โครงการต่อเนื่อง)	สำนักหอสมุดกลาง	88 คน	18,770 บาท เงินนอก งบประมาณ 1,800 บาท รวมรายจ่าย 20,570 บาท
17	21 สิงหาคม 2552	โครงการเตรียมความพร้อมเพื่อผู้รับผลประโยชน์	สำนักหอสมุดกลาง	45 คน	7,230 บาท

ลำดับ ที่	วัน เดือน ปี	กิจกรรม	สถานที่	จำนวนบุคลากร ที่เข้าร่วมกิจกรรม	งบประมาณ เงินรายได้ (บาท)
18	31 สิงหาคม - 1 กันยายน 2552	โครงการการอบรมการเขียนคู่มือ การปฏิบัติงาน	สำนักหอสมุดกลาง	31 คน	16,780 บาท
19	16 กันยายน 2552	โครงการบรรยายทางวิชาการ เรื่อง การบริหารงานห้องสมุด และการสร้างเครือข่ายห้องสมุด	สำนักหอสมุดกลาง	26 คน	1,875 บาท
รวมค่าใช้จ่ายทั้งสิ้น					374,773.90 บาท

2. สำนักหอสมุดกลาง ได้ส่งบุคลากรในสังกัดเข้าร่วมประชุม ฝึกอบรม สัมมนา ศึกษาดูงาน และเข้าฟังการบรรยายทางวิชาการจากหน่วยงานอื่นๆ จำนวน 59 ครั้ง (ภาคผนวก ก)

3. ความร่วมมือระหว่างห้องสมุด ในปีงบประมาณ 2552 สำนักหอสมุดกลาง ได้ให้ความร่วมมือทางวิชาการกับห้องสมุดและองค์กรอื่นๆ ดังนี้

บุคลากรสำนักหอสมุดกลาง เข้าร่วมเป็นกรรมการคณะกรรมการความร่วมมือระหว่างห้องสมุด ดังนี้

1. นางบุญสม เล้าพูนพิทยะ และนางสุปิยา ศรีกัลยา เป็นคณะกรรมการกลุ่มวิเคราะห์ทรัพยากรสารสนเทศ ห้องสมุดสถาบันอุดมศึกษา เข้าร่วมการประชุม จำนวน 5 ครั้ง
2. นางสาวสุประภา ศรีทอง และนางสาววรรณพร พึ่งพาพงศ์ เป็นคณะกรรมการฝ่ายพัฒนาทรัพยากรสารสนเทศ ห้องสมุดสถาบันอุดมศึกษา เข้าร่วมการประชุม จำนวน 3 ครั้ง
3. นางธราภรณ์ มณีชัย และ นางสาวอภิญา ลักษณะโต เป็นคณะกรรมการฝ่ายบริการสารสนเทศ ห้องสมุดสถาบันอุดมศึกษา เข้าร่วมการประชุม จำนวน 4 ครั้ง
4. นางมณฑนา เจริญแพทย์ เป็นคณะกรรมการฝ่ายวารสารและเอกสาร ห้องสมุดสถาบันอุดมศึกษา เข้าร่วมการประชุม จำนวน 4 ครั้ง
5. นางวนิดา วงศ์วัฒนะ และนางสมพิศ พรวิริยกุล เป็นคณะกรรมการด้านระบบสหบรรณานุกรม เข้าร่วมประชุม จำนวน 1 ครั้ง

4. บุคลากรที่ได้รับเชิญเป็นอาจารย์พิเศษ วิทยากร กรรมการวิชาการ/ วิชาชีพ

ลำดับที่	กิจกรรม	บุคลากรที่ได้รับเชิญ	หน่วยงานที่เชิญ
1	วิทยากรบรรยาย เรื่อง การสืบค้นฐานข้อมูล	นางสาวเปี่ยมสุข ทุงกาวิ	ภาควิชาจิตวิทยา คณะมนุษยศาสตร์ มหาวิทยาลัยศรีนครินทรวิโรฒ
2	วิทยากรบรรยาย หัวข้อ “การสืบค้นแหล่งเรียนรู้ดิจิทัล”	นางสาวเปี่ยมสุข ทุงกาวิ	สำนักคอมพิวเตอร์ มหาวิทยาลัยศรีนครินทรวิโรฒ
3	วิทยากรบรรยาย เรื่อง “หน้าที่ความรับผิดชอบ และเส้นทางความก้าวหน้าของบุคลากร มศว”	ผู้ช่วยศาสตราจารย์ณรงค์ ชัยรัตน์	ศูนย์พัฒนาประสิทธิภาพบุคลากร มหาวิทยาลัยศรีนครินทรวิโรฒ
4	วิทยากรบรรยาย ในหัวข้อ “การอบรมวิธีการเผยแพร่บทความผ่านสื่ออิเล็กทรอนิกส์”	นางสาวเปี่ยมสุข ทุงกาวิ	สำนักวิทยาสถาปัตยกรรมและนโยบายสาธารณะ มหาวิทยาลัยศรีนครินทรวิโรฒ
5	วิทยากรสาริตการใช้ซอฟต์แวร์กราฟิก	นายอัครเดช อุดมชัชวาล นายเชิดชาติ พุกพูน นายพัฒนา จิตวานิล นายสันติ เกษมพันธุ์	ภาควิชาบรรณารักษศาสตร์ และสารสนเทศศาสตร์ คณะมนุษยศาสตร์ มหาวิทยาลัยศรีนครินทรวิโรฒ
6	วิทยากรบรรยาย เรื่อง “การลงรายการวัสดุสื่อโสตทัศน์”	นางณัฐชยาน์ ไกรลาสสุวรรณ	ภาควิชาบรรณารักษศาสตร์ และสารสนเทศศาสตร์ คณะมนุษยศาสตร์ มหาวิทยาลัยศรีนครินทรวิโรฒ
7	วิทยากรแนะนำวิธีใช้ระบบสืบค้นข้อมูล	นางสาวอัมพร ขาวบาง	คณะวิศวกรรมศาสตร์ มหาวิทยาลัยศรีนครินทรวิโรฒ
8	วิทยากรแนะนำงานบริการของสำนักหอสมุดกลาง ให้แก่นักศึกษาใหม่ระดับบัณฑิตศึกษา	นางธริภรณ์ มณีช้อย	บัณฑิตวิทยาลัย มหาวิทยาลัยศรีนครินทรวิโรฒ
9	วิทยากรบรรยาย หัวข้อ “การเตรียมความพร้อมในการปฏิบัติงานวิชาชีพบรรณารักษศาสตร์และสารสนเทศศาสตร์”	ผู้ช่วยศาสตราจารย์ณรงค์ ชัยรัตน์	ภาควิชาบรรณารักษศาสตร์ และสารสนเทศศาสตร์ คณะมนุษยศาสตร์ มหาวิทยาลัยศรีนครินทรวิโรฒ
10	อาจารย์พิเศษบรรยาย หัวข้อ การจัดระบบเอกสารอ้างอิงด้วยโปรแกรม EndNote	นางหทัยรัตน์ วีร์กุล** นางสาวศุภลักษณ์ ผลแก้ว**	สาขากายภาพบำบัด คณะสหเวชศาสตร์ มหาวิทยาลัยศรีนครินทรวิโรฒ
11	อาจารย์พิเศษบรรยายหัวข้อ “การลงรายการรูปแบบมาร์กในฐานข้อมูลทรัพยากรสารสนเทศห้องสมุดระบบ Horizon”	นางณัฐชยาน์ ไกรลาสสุวรรณ	ภาควิชาบรรณารักษศาสตร์ และสารสนเทศศาสตร์ คณะมนุษยศาสตร์ มหาวิทยาลัยศรีนครินทรวิโรฒ
12	อาจารย์พิเศษบรรยายหัวข้อ “การสืบค้นสารสนเทศในสาขาจิตวิทยา”	นางสาวเปี่ยมสุข ทุงกาวิ	ภาควิชาจิตวิทยา คณะมนุษยศาสตร์ มหาวิทยาลัยศรีนครินทรวิโรฒ
13	อาจารย์พิเศษบรรยายหัวข้อ “การจัดหาทรัพยากรสารสนเทศของห้องสมุด”	นางสาวน้ำเงิน เฉลียวพจน์**	ภาควิชาบรรณารักษศาสตร์ และสารสนเทศศาสตร์ คณะมนุษยศาสตร์ มหาวิทยาลัยศรีนครินทรวิโรฒ

ลำดับ ที่	กิจกรรม	บุคลากรที่ได้รับเชิญ	หน่วยงานที่เชิญ
14	อาจารย์พิเศษ รายวิชา คม 472 เอกสารทางเคมี (Chemical Literature)	นางสาวเปี่ยมสุข พุ่งกาวิ	ภาควิชาเคมี คณะวิทยาศาสตร์ มหาวิทยาลัยศรีนครินทรวิโรฒ
15	อาจารย์พิเศษ ฝึกงานนิสิตวิชาเอก บรรณารักษศาสตร์ และสารสนเทศศาสตร์	นางสมพิศ พรวิริยกุล นางมณฑนา เจริญแพทย์ นางสาวสุประภา ศรีทอง นางกรรณิการ์ ชาวบ้านเกาะ นางจกมล พุกพูน นายพงษ์ศักดิ์ เอกนาม นายจรุงวัฒน์ พูลสวัสดิ์ นางสาวอรุณพรรณ พองพรม นายปรีวัฏ ศิริรัตน์ นางสาวจันทนา ทองเลิศ นางศุภิยา ศรีกัลยา นางณัฐชยาน์ ไกรลาสสุวรรณ นางมาลินี ภูหมั่นเพียร นางปภาดา น้อยคำยาง นางสาวอัญชลี คุ่มทอง นางจุฑาทิพย์ สุระประจิต นางปัทมาพร ยูพรพงศ์กุล นางสาวอัยนีย์ จีมกระโทก นายจักรกริช รอดพุด นางนภพรชย สูดปาน นางนาฎยา โชติกะพุกคณะ นางธีราภรณ์ มณีฮ้อย นางดวงพร ผลมาก นางสาวอัมพร ขาวบาง นางอัญชลี ลีพหาวงศ์ นายเชิดชาติ พุกพูน นายอักรเดช อุดมชัชวาล นายพัฒนา จัตวานิล นายสันติ เกษมพันธุ์	ภาควิชาบรรณารักษศาสตร์ และสารสนเทศศาสตร์ คณะมนุษยศาสตร์ มหาวิทยาลัยศรีนครินทรวิโรฒ

ลำดับที่	กิจกรรม	บุคลากรที่ได้รับเชิญ	หน่วยงานที่เชิญ
16	อาจารย์พิเศษบรรยาย วิชา บส 101 ทักษะการรู้สารสนเทศ	นางสาวอัมพร ขาวบาง	ภาควิชาบรรณารักษศาสตร์ และสารสนเทศศาสตร์ คณะมนุษยศาสตร์ มหาวิทยาลัยศรีนครินทรวิโรฒ
17	วิทยากรให้คำปรึกษา ห้องสมุด ให้แก่คณะครู โรงเรียนสามเสนนอก (ประชาราษฎร์อนุกุล)	นางสาวสุประภา ศรีทอง	โรงเรียนสามเสนนอก (ประชาราษฎร์อนุกุล)
18	ผู้เชี่ยวชาญตรวจสอบความเที่ยงตรงของเครื่องมือ การประเมินผลโครงการ “ปตท.เสริมสร้าง คุณภาพชีวิตสู่เยาวชน” (5 ส โรงเรียน)	นางสาวรัตนาพร สงวนประสาทร	โรงเรียนศูนย์รวมน้ำใจ
19	อาจารย์พิเศษเพื่อสอน รายวิชา 2001513 การจัดการสารสนเทศคนตรี	นางสาวเปี่ยมสุข ทุงกาวิ	โครงการจัดตั้งวิทยาลัยดุริยางคศิลป์ มหาวิทยาลัยมหาสารคาม
20	วิทยากรบรรยาย เรื่อง การจัดทำคำค้น (keyword)	นางวนิดา วงศ์วัฒนะ	สถาบันส่งเสริมการสอน วิทยาศาสตร์และเทคโนโลยี
21	แต่งตั้งอาจารย์พิเศษ ของรายวิชาศึกษาทั่วไป มศว 141 ทักษะการรู้สารสนเทศ ประจำภาคเรียน 1/52	นางฉัตรภรณ์ มณีชัย นางสาวอัมพร ขาวบาง นางดวงพร ผลมาก นายพัฒนา จิตวานิล นางสาวเปี่ยมสุข ทุงกาวิ นางมาลินี กุหมั่นเพียร นางสาวอัญชลิ ดุ่มทอง นางสาวอัยนีย์ จิมกระโทก นางปภาดา น้อยคำยาง นางสาววรรณพร พึ่งพาพงศ์** นางสาวน้ำเงิน เฉลียวพจน์** นางศุจิตรา รัตนสิน** นางสาวอภิญา ลักษณะโต** นางสาวชนิดา ประทุมศรีจร** นางหทัยรัตน์ ชีรกุล** นางสาวศุภก ลักษณ์ ผลแก้ว** นางสาวจันทิรา จินะวงศ์**	ศูนย์บริหารจัดการวิชาศึกษาทั่วไป มหาวิทยาลัยศรีนครินทรวิโรฒ
22	วิทยากรบรรยายหัวข้อ การจัดระบบเอกสารอ้างอิง ด้วยโปรแกรม Endnote	นางสาวศุภก ผลแก้ว** ลักษณ์	คณะสหเวชศาสตร์ มหาวิทยาลัยศรีนครินทรวิโรฒ
23	วิทยากรบรรยายหัวข้อ การจัดระบบเอกสารอ้างอิง ด้วยโปรแกรม Endnote	นางหทัยรัตน์ ชีรกุล**	คณะสหเวชศาสตร์ มหาวิทยาลัยศรีนครินทรวิโรฒ

ลำดับ ที่	กิจกรรม	บุคลากรที่ได้รับเชิญ	หน่วยงานที่เชิญ
24	กรรมการพิจารณาคูณภาพบทความวิชาการ กองบรรณาธิการวารสารมนุษยศาสตร์ปริทรรศน์	นางพิมพ์ล เมฆสวัสดิ์	คณะมนุษยศาสตร์ มหาวิทยาลัยศรีนครินทรวิโรฒ
25	ผู้เชี่ยวชาญตรวจเครื่องมือการวิจัย เรื่อง ความ คาดหวังของบุคลากรห้องสมุดสถาบันอุดมศึกษา ของรัฐต่อคุณภาพการบริการของตัวแทนจำหน่าย ระบบห้องสมุดอัตโนมัติของคุณวราภรณ์ จุฑาการ	นางสาวศิริพรรณ ต้นดีวัชรประกาย*	ภาควิชาบรรณารักษศาสตร์และ สารนิเทศศาสตร์ คณะมนุษยศาสตร์ มหาวิทยาลัยรามคำแหง

หมายเหตุ

* ห้องสมุดคณะแพทยศาสตร์

** หอสมุด มศว องค์กรภัย

การส่งเสริมและสนับสนุนการวิจัย

สำนักหอสมุดกลาง ได้ตั้งงบประมาณเงินรายได้ประจำปี พ.ศ. 2552 เพื่อเป็นเงินอุดหนุนการทำวิจัยของบุคลากร เป็นจำนวนเงิน 766,277 บาท โดยในปีงบประมาณ พ.ศ. 2552 มีผู้ที่ได้รับเงินอุดหนุนการทำวิจัย จำนวน 1 ราย คือ

1. นางฉัฐชยาน์ ไกรลาสสุวรรณ จัดทำเรื่อง “การตรวจสอบคุณภาพรายการบรรณานุกรมสื่อโสตทัศนของสำนักหอสมุดกลาง มหาวิทยาลัยศรีนครินทรวิโรฒ” ได้รับการจัดสรรเงินจำนวน 37,000 บาท สำนักหอสมุดกลาง ได้เชิญรองศาสตราจารย์สุพัฒน์ ส่องแสงจันทร์ ศึกษาศาสตรบัณฑิต มหาวิทยาลัยศรีนครินทรวิโรฒ มาเป็นที่ปรึกษาและให้คำแนะนำเกี่ยวกับการทำวิจัยให้แก่บุคลากรในสังกัด และยังได้แต่งตั้งผู้ทรงคุณวุฒิภายนอก ร่วมเป็นคณะกรรมการพิจารณาทุนอุดหนุนโครงการวิจัยด้วย โดยกรรมการชุดดังกล่าวจะประกอบด้วย

- | | | |
|---|------------|---------------------|
| 1. ผู้อำนวยการสำนักหอสมุดกลางเป็น | | ประธานกรรมการ |
| 2. รองศาสตราจารย์เฉลียว พันธุ์สีดา | | กรรมการ |
| 3. รองศาสตราจารย์ธาดาศักดิ์ วชิรปรีชาพงษ์ | | กรรมการ |
| 4. นางวนิดา | วงศ์วัฒน์ | กรรมการ |
| 5. นางพิมล | เมฆสวัสดิ์ | กรรมการและเลขานุการ |

นอกจากนี้ ยังได้จัดโครงการสนับสนุนและพัฒนาบุคลากรในการทำวิจัย ดังนี้

1. โครงการสนับสนุนและพัฒนาบุคลากรในการทำวิจัยสำนักหอสมุดกลาง จัดกิจกรรมการนำเสนอความก้าวหน้าในการทำวิจัยของบุคลากร โดยมีรองศาสตราจารย์สุพัฒน์ ส่องแสงจันทร์ มาเป็นที่ปรึกษาและให้คำแนะนำเกี่ยวกับการทำวิจัย วันที่ 18 พฤศจิกายน 2551 มีผู้เข้าร่วมโครงการ 29 คน ใช้เงินอุดหนุนโครงการวิจัย เป็นเงิน 775 บาท

2. โครงการสนับสนุนและพัฒนาบุคลากรในการทำวิจัย การบรรยายในหัวข้อวิจัยไม่ใช่เรื่องยากสำหรับบรรณารักษ์ โดยรองศาสตราจารย์สมสรร วงษ์อยู่น้อย วันที่ 9 ธันวาคม 2551 มีผู้เข้าร่วมโครงการ 32 คน ใช้เงินอุดหนุนโครงการวิจัย เป็นเงิน 5,160 บาท

3. โครงการสนับสนุนและพัฒนาบุคลากรในการทำวิจัย กิจกรรมการบรรยายในหัวข้อห้องสมุดเสมือนและบริการตอบคำถามช่วยค้นคว้าใน Second Life โดยอาจารย์พัชร พิพิชกุล วันที่ 23 มกราคม 2552 มีผู้เข้าร่วมโครงการ 32 คน ใช้เงินอุดหนุนโครงการวิจัย เป็นเงิน 3,720 บาท

การดำเนินงานด้านอาคารสถานที่

ในปีงบประมาณ พ.ศ.2552 สำนักหอสมุดกลาง ได้รับการจัดสรรงบประมาณเงินรายได้ เพื่อการปรับปรุงอาคารสถานที่ ดังนี้

งบประมาณเงินรายได้

สำนักหอสมุดกลาง

1. โครงการทาสีภายในอาคารสำนักหอสมุดกลาง ชั้น 4, 5, 6	จำนวนเงิน	98,000.00 บาท
2. โครงการทาสีภายนอกอาคารสำนักหอสมุดกลาง *	จำนวนเงิน	726,000.00 บาท
3. โครงการปรับปรุงห้องหนังสือแพทย์	จำนวนเงิน	119,063.18 บาท
4. โครงการปรับปรุงห้องหนังสือเด็ก	จำนวนเงิน	349,900.00 บาท
5. โครงการปรับปรุงห้องน้ำและระบบระบายสิ่งปฏิกูลอาคาร สำนักหอสมุดกลาง	จำนวนเงิน	5,795,000.00 บาท
6. โครงการทาสีภายในอาคารสำนักหอสมุดกลาง ชั้น 7	จำนวนเงิน	<u>45,000.00</u> บาท
	รวมเป็นเงิน	<u>7,132,963.18</u> บาท

หอสมุด มศว องค์กรักษ์

1. ปรับปรุงพื้นที่ห้องทำงานบุคลากรและ iPac ชั้น 1	จำนวนเงิน	14,214.30 บาท
2. ปรับปรุงห้องเก็บของชั้น1 เป็นห้องพักรับประทานอาหารบุคลากร หอสมุด มศว องค์กรักษ์	จำนวนเงิน	2,814.10 บาท
	รวมเป็นเงิน	<u>17,028.40</u> บาท

* ใช้งบประมาณเงินรายได้งบประมาณพัฒนาหน่วยงานและมหาวิทยาลัย

การพัฒนาเทคโนโลยีสารสนเทศ

การพัฒนาด้านเทคโนโลยีสารสนเทศของสำนักหอสมุดกลางในปีงบประมาณ พ.ศ. 2552 มีดังนี้

1. ระบบห้องสมุดอัตโนมัติ การจัดการฐานข้อมูลบรรณานุกรมทรัพยากรห้องสมุด แบ่งออกเป็นฐานข้อมูลบรรณานุกรมหนังสือ และฐานข้อมูลดัชนีวารสาร รวมทั้งดำเนินการปรับปรุงแก้ไขรายการให้ถูกต้อง
2. ให้บริการเครือข่ายไร้สายครอบคลุมพื้นที่ให้บริการทุกชั้น
3. โครงการปริญญาโทอิเล็กทรอนิกส์ (E-Thesis) ผู้ใช้สามารถเข้าถึงข้อมูลฉบับเต็มได้ผ่านทางหน้า OPAC ของเว็บไซต์สำนักหอสมุดกลาง และสามารถค้นหาข้อมูลไปใช้ประโยชน์ได้ และยังเปิดจุดให้บริการสืบค้นบริเวณชั้น 4
4. ให้ความร่วมมือระหว่างห้องสมุดในโครงการพัฒนาเครือข่ายระบบห้องสมุดในประเทศไทย (ThaiLIS : Thai Library Integrated System) ในส่วนของการดำเนินงานระบบฐานข้อมูลสหบรรณานุกรม (Union Catalog) และฐานข้อมูลจัดเก็บเอกสารในรูปแบบอิเล็กทรอนิกส์ (Digital Collection)

จำนวนเครื่องคอมพิวเตอร์

ลักษณะการใช้งาน	สำนักหอสมุดกลาง จำนวน (เครื่อง)			หอสมุด มศว องค์กรฯ จำนวน (เครื่อง)			ห้องสมุดคณะแพทยศาสตร์ จำนวน (เครื่อง)		
	2550	2551	2552	2550	2551	2552	2550	2551	2552
ใช้ในการปฏิบัติงาน	60	70	70	28	30*	32	13	13	13
ให้บริการสืบค้นข้อมูลสำหรับผู้ใช้	30	33	32	25	43*	44	1	1	1
ให้บริการสืบค้นทางอินเทอร์เน็ต	33	34	34	40*	105*	100**	9*	6*	13*
ให้บริการสืบค้นฐานข้อมูลออนไลน์	3	3	3	40*	82*	-	11*		
ให้บริการพิมพ์งานสำหรับผู้ใช้	4	0	0	4	3*	-	11*	-	-
ให้บริการในห้องปฏิบัติการทางภาษา	-	-	-	-	-	40**	-	-	-
ให้บริการในห้อง Training User Unit	42	42	42	-	-	-	-	-	-
ให้บริการ Smart Library	10	10	10	-	-	-	-	-	-
ให้บริการสืบค้น E-Thesis	-	2	2	-	-	-	-	-	-
ให้บริการในห้องค้นคว้าของอาจารย์	-	2	2	-	-	-	-	-	-
รวม	182	196	195	137	127	216	23	20	27

หมายเหตุ * เครื่องคอมพิวเตอร์กลุ่มดังกล่าวหอสมุดไม่ได้จำกัดขอบเขตการใช้งานเพียงอย่างเดียวอย่างหนึ่งการเชื่อมต่อเครือข่ายอินเทอร์เน็ตทำให้สนองตอบความต้องการได้หลากหลาย

** ได้รับการสนับสนุนจากสำนักวิชาศึกษาทั่วไป

การเงินและงบประมาณ

สำนักหอสมุดกลาง มหาวิทยาลัยศรีนครินทรวิโรฒ ดำเนินการตามภารกิจในด้านต่างๆ โดยใช้เงินงบประมาณ 2 ส่วน คือ เงินงบประมาณแผ่นดิน และ งบประมาณเงินรายได้ ในปีงบประมาณ พ.ศ.2550 พ.ศ. 2551 และ ปี พ.ศ. 2552 สำนักหอสมุดกลาง มีค่าใช้จ่ายจริง ดังนี้

หมวด	งบประมาณแผ่นดิน (บาท)			งบประมาณเงินรายได้ (บาท)			รวม (บาท)		
	2550	2551	2552	2550	2551	2552	2550	2551	2552
เงินเดือน	-	13,030,970.00	14,647,860.00	-	-	-	-	13,030,970.00	14,647,860.00
ค่าจ้างประจำ (ลูกจ้างประจำ)	-	1,581,240.00	1,375,320.00	-	-	-	-	1,581,240.00	1,375,320.00
ค่าจ้างชั่วคราว / พนักงานประจำ	-	1,475,412.00	1,619,810.20	4,682,556.00	4,310,251.77	5,175,900.00	4,682,556.00	5,785,663.77	6,795,710.20
ค่าตอบแทนใช้สอยและวัสดุ	9,624,951.05	9,886,251.73	7,831,492.82	7,364,642.75	9,215,768.40	13,123,016.59	16,989,593.80	19,102,020.13	20,954,509.41
ค่าสาธารณูปโภค	-	-	-	1,767,554.48	2,297,394.95	1,771,879.21	1,767,554.48	2,297,394.95	1,771,879.21
ค่าครุภัณฑ์	243,568.38	2,028,936.05	1,253,986.50	2,593,627.26	1,024,801.23	1,009,804.32	2,837,195.64	3,053,381.23	2,263,790.82
ค่าที่ดินและสิ่งก่อสร้าง	-	-	-	299,950.00	6,512,340.00	566,963.18	299,950.00	6,512,340.00	566,963.18
เงินอุดหนุน	460,642.80	287,936.05	115,200.00	1,607,329.00	1,496,327.00	1,289,836.00	2,067,971.80	1,784,263.05	1,405,036.00
รายจ่ายอื่นๆ	-	-	-	338,682.00	862,210.00	1,030,156.66	338,682.00	862,210.00	1,030,156.66
รวม	10,329,162.23	28,290,745.83	26,843,669.52	18,654,341.49	16,503,324.95	23,967,555.96	28,983,503.72	54,009,483.13	50,811,225.48
รับโอนจาก สกอ.	191,726.59	263,684.71	949,250.00	-	-	-	191,726.59	263,684.71	949,250.00
รวมทั้งสิ้น	10,520,888.82	28,554,430.54	27,792,919.52	18,654,341.49	16,503,324.95	23,967,555.96	29,175,230.31	54,273,167.84	51,760,475.48

- การจัดสรรงบประมาณแผ่นดินหมวดเงินเดือน ค่าจ้างประจำ มหาวิทยาลัยมิได้จัดสรรให้หน่วยงาน แต่ให้เบิกจ่ายได้ตามรายจ่ายจริง โดยให้กองคลังเป็นผู้ดำเนินการเบิกจ่าย

หมายเหตุ : ไม่รวมโบนัส, เงินตอบแทนพิเศษ, เงินตอบแทนรายเดือน ระดับ 1 - 7 และค่าครองชีพ

รายจ่ายเงินงบประมาณแผ่นดิน ปีงบประมาณ 2552

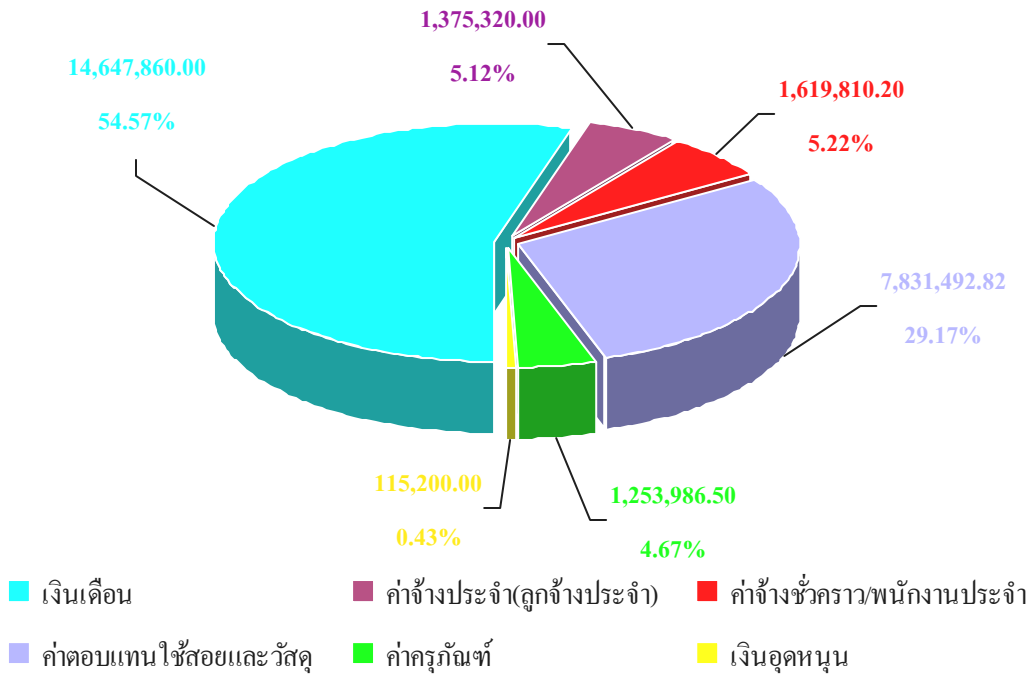

รายจ่ายเงินงบประมาณรายได้ ปีงบประมาณ 2552

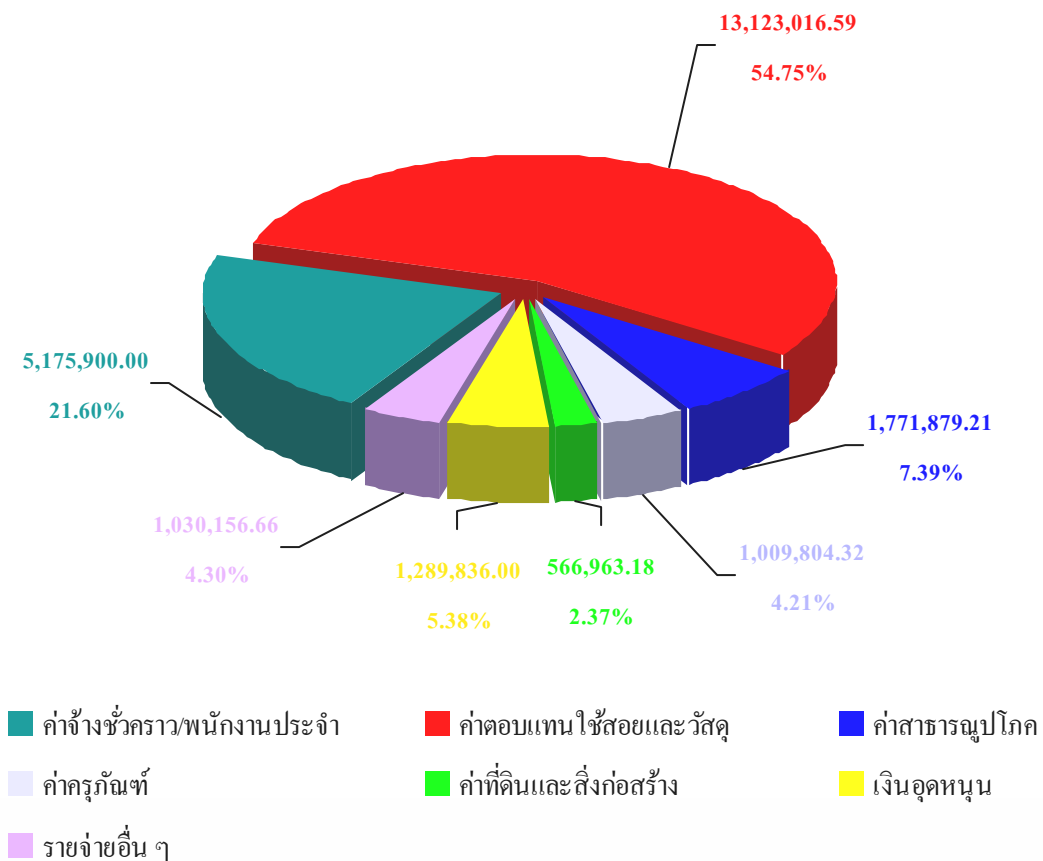

รายจ่ายเงินงบประมาณแผ่นดินและเงินงบประมาณรายได้
ปีงบประมาณ 2552

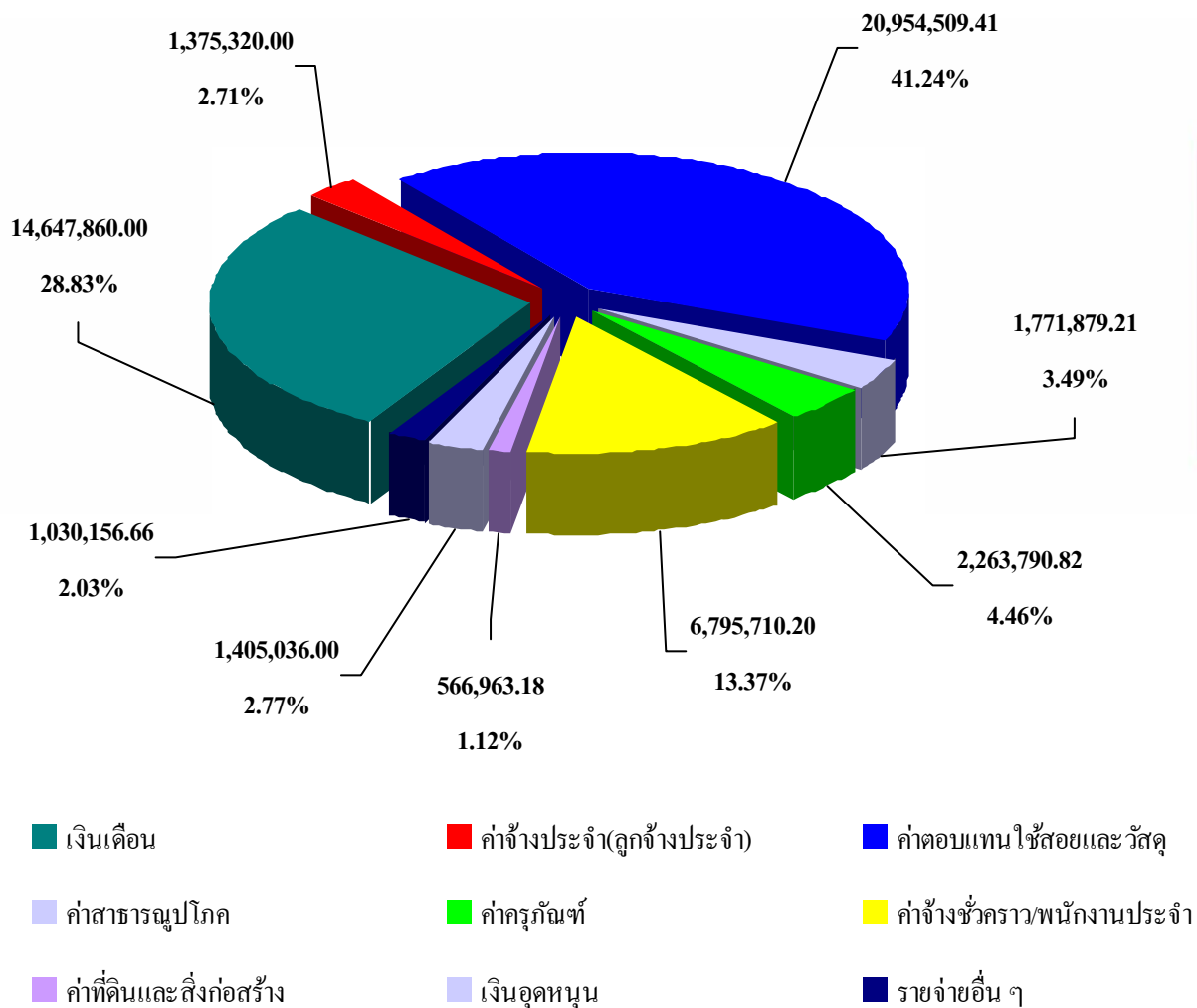

รายงานผลการใช้เงินปีงบประมาณ พ.ศ. 2552

หมวดรายจ่าย	งบประมาณแผ่นดิน			งบประมาณเงินรายได้		
	ได้รับจัดสรร	รายจ่าย	คงเหลือ	ได้รับจัดสรร	รายจ่าย	คงเหลือ
งบบุคลากร		16,932,590.20		5,175,900.00	5,175,900.00	-
เงินเดือน	-	13,937,460.00	-	-	-	-
ค่าจ้างประจำ	-	1,375,320.00	-	-	-	-
ค่าจ้างพนักงานประจำ	-	1,619,810.20	-	-	2,713,924.38	-
ค่าจ้างพนักงานชั่วคราว	-	-	-	-	2,231,119.67	-
เงินคงเหลือโอนเข้ากองทุนพนักงาน	-	-	-	-	230,855.95	-
งบดำเนินงาน	7,831,600.00	7,831,492.82	107.18	13,150,707.00	13,123,016.59	27,690.41
ค่าตอบแทนใช้สอยและวัสดุ	488,250.00	-	-	-	-	-
บวก รับ โอนจากคณะวิศวกรรมศาสตร์	-	-	-	247,800.00	-	-
ค่าตอบแทน	-	-	-	3,206,700.00	3,280,873.50	-74,173.50
- ค่าตอบแทนวิทยากร	-	-	-	-	2,400.00	-2,400.00
- ค่าคุมงานก่อสร้าง	-	-	-	-	85,400.00	-85,400.00
- ค่าตอบแทนสาขาขาดแคลน	-	-	-	-	67,880.00	-67,880.00
- ค่าปฏิบัติงานนอกเวลาภาคสมทบ/ พิเศษ	-	-	-	2,450,000.00	2,694,090.00	-244,090.00
- ค่าเงินรางวัลพนักงาน	-	-	-	-	53,073.50	-53,073.50
- ค่าเบี้ยประชุมกรรมการประจำสำนักฯ	-	-	-	36,900.00	17,250.00	19,650.00
- เงินประจำตำแหน่งผู้บริหาร	-	-	-	706,800.00	358,800.00	348,000.00
- ค่าตอบแทนคนขับรถ	-	-	-	3,000.00	1,980.00	1,020.00
- ค่าอ่านผลงาน	-	-	-	10,000.00	-	10,000.00
ค่าใช้สอย	-	3,679,202.72	-	1,343,000.00	1,205,798.38	137,201.62
- ค่าซ่อมแซมบำรุงครุภัณฑ์	-	-	-	1,000,000.00	347,812.03	652,187.97
- ค่าจ้างบำรุงรักษาเครื่องสำรองไฟฟ้า UPS	-	34,240.00	-	-	-	-
- ค่าซ่อมบำรุงเครื่องป้องกันหนังสือหาย	-	34,240.00	-	-	-	-
- ค่าบริการกำจัดปลวก	-	59,890.00	-	-	-	-
- ค่าบำรุงรักษาลิฟต์	-	109,996.00	-	-	-	-
- ค่าจ้างบำรุงรักษาโปรแกรมห้องสมุด อัตโนมัติ	-	1,540,838.41	-	-	-	-
- ค่าจ้างเหมาบริการ	-	-	-	-	45,000.00	-45,000.00

หมวดรายจ่าย	งบประมาณแผ่นดิน			งบประมาณเงินรายได้		
	ได้รับจัดสรร	รายจ่าย	คงเหลือ	ได้รับจัดสรร	รายจ่าย	คงเหลือ
- ค่าบำรุงรักษาและซ่อม เครื่องปรับอากาศ	-	206,206.00	-	-	-	-
- ค่าจ้างทำความสะอาดอาคาร	-	1,485,000.00	-	-	-	-
- ค่าจ้างบำรุงรักษาหม้อแปลง ไฟฟ้า	-	-	-	-	-	-
- ค่าจ้างซ่อมแซมลิฟต์โดยสารพร้อม อะไหล่	-	41,818.81	-	-	79,233.50	-79,233.50
- ค่าจ้างซ่อมแซมเครื่องปรับอากาศ /อะไหล่	-	70,513.00	-	-	103,522.50	-103,522.50
- ค่าเลี้ยงรับรองและพิธีการ	-	-	-	40,000.00	63,941.00	-23,941.00
- ค่าจ้างซ่อมคอมพิวเตอร์	-	-	-	-	-	-
- ค่าลงทะเบียนอบรม / สัมมนา	-	-	-	60,000.00	91,400.00	-31,400.00
- ค่าใช้จ่ายในการเดินทางไปราชการ	-	-	-	103,000.00	113,485.00	-10,485.00
- ค่าจ้างเข้าปกและเขียนเล่ม	-	-	-	80,000.00	33,410.00	46,590.00
- อื่นๆ	-	96,460.50	-	60,000.00	327,994.35	-267,994.35
ค่าวัสดุ	-	4,152,290.10	-	8,601,007.00	8,636,344.71	-35,337.71
- ค่าหนังสือ	-	784,773.05	-	7,339,207.00	3,902,273.02	60,203.51
- ค่าวารสารและหนังสือพิมพ์	-	3,143,402.07	-		3,376,730.47	
- ค่าวัสดุสำนักงาน	-	77,862.08	-	1,256,800.00	558,637.67	-100,541.22
- ค่าไฟฟ้าวิทย์	-	13,516.00	-		117,707.32	
- ก่อสร้าง / ประปา	-	14,723.00	-		62,697.14	
- เกษตร	-	-	-		4,739.00	
- โฆษณาและเผยแพร่	-	900.00	-		147,582.04	
- วัสดุคอมพิวเตอร์	-	1,920.00	-		117,602.07	
- งานเทคนิคห้องสมุด	-	115,025.00	-		245,184.20	
- วัสดุโสตฯ	-	-	-		78,144.00	
- งานบ้านงานครัว	-	168.00	-		24,547.78	
- อื่นๆ	-	-	-		500.00	
- ค่าใช้จ่ายในการทำนุบำรุง ศิลปวัฒนธรรม	-	-	-	5,000.00	-	5,000.00

หมวดรายจ่าย	งบประมาณแผ่นดิน			งบประมาณเงินรายได้		
	ได้รับจัดสรร	รายจ่าย	คงเหลือ	ได้รับจัดสรร	รายจ่าย	คงเหลือ
ค่าสาธารณูปโภค	-	-	-	2,300,000.00	1,771,879.21	528,120.79
- ค่าสมาชิกทิวทัศน์	-	-	-	-	22,207.20	-
- ค่าไฟฟ้า	-	-	-	-	1,677,917.72	-
- ค่าโทรศัพท์	-	-	-	-	41,588.41	-
- ค่าฝากส่งไปรษณีย์ / ค่าธรรมเนียม	-	-	-	-	19,865.88	-
- ค่าใช้บริการโทรศัพท์เคลื่อนที่	-	-	-	-	10,300.00	-
งบลงทุน	1,349,500.00	1,253,986.50	95,513.50	1,699,840.00	-	-
บวก รับโอนจากคณะวิศวกรรมศาสตร์	-	-	-	62,200.00	-	-
บวก รับโอนจากคณะสังคมศาสตร์	-	-	-	54,500.00	-	-
รวมทั้งสิ้น	-	-	-	1,816,540.00	1,576,767.50	239,772.50
- ค่าครุภัณฑ์	1,349,500.00	1,253,986.50	95,513.50	1,034,000.00	-	-
บวก รับโอนจากคณะ วิศวกรรมศาสตร์	-	-	-	62,200.00	-	-
บวก รับโอนจากคณะสังคมศาสตร์	-	-	-	54,500.00	-	-
รวม	-	-	-	1,150,700.00	1,009,804.32	140,895.68
- ค่าที่ดินและสิ่งก่อสร้าง	-	-	-	665,840.00	566,963.18	98,876.82
งบเงินอุดหนุน	-	-	-	2,145,906.00	1,243,181.00	435,596.00
โครงการเร่งรัดผลิตบัณฑิต ทางด้านทันตแพทยศาสตร์	115,200.00	115,200.00	-			
บวก รับโอนจากมหาวิทยาลัย ในส่วน งบพัฒนาฯ	-	-	-	810,000.00	-	-
รวม	-	-	-	2,955,906.00	-	-
หัก เงินโอนให้มหาวิทยาลัย ส่วนงบพัฒนาฯ	-	-	-	1,277,129.00	-	-
รวมทั้งสิ้น	-	-	-	1,678,777.00	-	-
- เงินสมทบ / กองทุนประกันสังคม	-	-	-	119,894.00	201,996.00	-82,102.00
- เงินสมทบกองทุนสำรองเลี้ยงชีพ	-	-	-	138,883.00	206,495.00	-67,612.00
- เงินโครงการประกันคุณภาพ	-	-	-	50,000.00	32,690.00	17,310.00
- ทุนพัฒนาบุคลากรสายสนับสนุน วิชาการ	-	-	-	200,000.00	40,000.00	160,000.00

หมวดรายจ่าย	งบประมาณแผ่นดิน			งบประมาณเงินรายได้		
	ได้รับจัดสรร	รายจ่าย	คงเหลือ	ได้รับจัดสรร	รายจ่าย	คงเหลือ
- งบพัฒนาหน่วยงานและมหาวิทยาลัย	-	-	-	810,000.00	726,000.00	84,000.00
- เงินสมทบกองทุนสวัสดิการ	-	-	-	360,000.00	36,000.00	324,000.00
เงินอุดหนุนโครงการวิจัย	-	-	-	766,277.00	46,655.00	719,622.00
งบรายจ่ายอื่น	-	-	-	1,040,000.00	1,030,156.66	9,843.34
รวมทั้งสิ้น	-	27,792,919.52	95,620.68	25,928,201.00	23,967,555.96	1,960,645.04

หมายเหตุ งบบุคลากรของงบประมาณเงินรายได้ ยอดคงเหลือทั้งหมดมหาวิทยาลัยโอนเงินเข้าเงินกองทุนพนักงานทั้งหมด

สถิติรายจ่ายค่าไฟฟ้า
ปีงบประมาณ 2551 – 2552

เดือน	ปีงบประมาณ 2551						ปีงบประมาณ 2552					
	สำนักหอสมุดกลาง		หอสมุด มศว องค์กรักษ์		รวม		สำนักหอสมุดกลาง		หอสมุด มศว องค์กรักษ์		รวม	
	จำนวนเงิน ที่จ่าย 25% บาท	หน่วยที่ใช้ Kwh	จำนวนเงิน ที่จ่าย 25% บาท	หน่วยที่ใช้ Kwh	จำนวนเงิน ที่จ่าย 25% บาท	หน่วยที่ใช้ Kwh	จำนวนเงิน ที่จ่าย 25% บาท	หน่วยที่ใช้ Kwh	จำนวนเงิน ที่จ่าย 25% บาท	หน่วยที่ใช้ Kwh	จำนวนเงิน ที่จ่าย 25% บาท	หน่วยที่ใช้ Kwh
ตุลาคม	82,518.71	110,000.00	73,731.35	79,988.40	156,250.06	189,988.40	82,806.60	106,000.00	76,658.97	73,011.60	159,465.57	179,011.60
พฤศจิกายน	94,512.56	126,000.00	61,329.57	63,158.40	155,842.13	189,158.40	87,490.31	112,000.00	83,547.67	80,172.00	171,037.98	192,172.00
ธันวาคม	95,262.17	127,000.00	59,596.83	56,732.40	154,859.00	183,732.40	78,903.51	101,000.00	59,157.80	55,630.80	138,061.31	156,630.80
มกราคม	95,262.17	127,000.00	78,709.73	68,176.80	173,971.90	195,176.80	75,532.52	92,000.00	50,147.83	43,758.00	125,680.35	135,758.00
กุมภาพันธ์	97,710.36	129,000.00	76,860.57	73,807.20	174,570.93	202,807.20	87,837.65	107,000.00	75,188.91	72,828.00	163,026.56	179,828.00
มีนาคม	93,168.53	123,000.00	78,190.53	69,033.60	171,359.06	192,033.60	98,502.11	120,000.00	72,162.54	61,261.20	170,664.65	181,261.20
เมษายน	75,001.22	99,000.00	51,358.00	45,594.00	126,359.22	144,594.00	63,227.39	77,000.00	46,837.83	43,146.00	110,065.22	120,146.00
พฤษภาคม	95,439.45	126,000.00	53,100.66	45,716.40	148,540.11	171,716.40	72,251.15	88,000.00	32,353.46	28,519.20	104,604.61	116,519.20
มิถุนายน	112,677.04	152,000.00	84,041.61	80,539.20	196,718.65	232,539.20	91,939.37	112,000.00	80,358.98	66,708.00	172,298.35	178,708.00
กรกฎาคม	103,045.41	139,000.00	90,052.56	82,620.00	193,097.97	221,620.00	102,603.82	125,000.00	93,920.64	83,966.40	196,524.46	208,966.40
สิงหาคม	103,045.41	139,000.00	92,764.97	87,638.40	195,810.38	226,638.40	88,658.00	108,000.00	99,861.89	90,147.60	188,519.89	198,147.60
กันยายน	106,008.99	143,000.00	89,592.52	90,270.00	195,601.51	233,270.00	94,400.40	115,000.00	100,884.03	98,715.60	195,284.43	213,715.60
รวม	1,153,652.02	1,540,000.00	889,328.90	843,274.80	2,042,980.92	2,383,274.80	1,024,152.83	1,263,000.00	871,080.55	797,864.40	1,895,233.38	2,060,864.40

หมายเหตุ – รายจ่ายค่าไฟฟ้าของสำนักหอสมุดกลาง ต้องจ่าย 25 % ของรายจ่ายจริง ส่วนอีก 75 % ใช้งบประมาณกลางของมหาวิทยาลัย

**สรุปรายรับค่าปรับและรายจ่ายค่าปฏิบัติงานนอกเวลาราชการ
ปีงบประมาณ 2550 - 2551 - 2552**

รายการ	สำนักหอสมุดกลาง			หอสมุด มศว องค์กรักษ์			ห้องสมุดคณะแพทยศาสตร์		
	2550	2551	2552	2550	2551	2552	2550	2551	2552
รายรับ – ค่าปรับ	1,138,412.00	1,056,139.00	892,055.00	383,978.00	353,800.00	303,703.00	54,324.00	46,565.00	56,465.00
รายจ่าย – ค่าปฏิบัติงาน นอกเวลาราชการ	1,511,077.50	1,600,345.00	1,960,610.00	511,485.00	649,735.00	704,930.00	63,900.00	63,900.00	40,800.00

การพัฒนาทรัพยากรสารสนเทศ

สำนักหอสมุดกลาง ได้รับการจัดสรรงบประมาณเพื่อจัดซื้อทรัพยากรสารสนเทศ เพื่อส่งเสริมและสนับสนุนการศึกษา การเรียนการสอนตลอดจนการค้นคว้าวิจัยของผู้ใช้ทั้งภายในและภายนอกมหาวิทยาลัย ดังรายละเอียด ต่อไปนี้

การใช้งบประมาณเพื่อการจัดซื้อทรัพยากรสารสนเทศของสำนักหอสมุดกลาง
ปีงบประมาณ 2550 - 2551 - 2552

ทรัพยากรสารสนเทศ	สำนักหอสมุดกลาง (บาท)			หอสมุด มศว องค์กรักษ์ (บาท)			ห้องสมุดคณะแพทยศาสตร์ (บาท)			รวม (บาท)		
	2550	2551	2552	2550	2551	2552	2550	2551	2552	2550	2551	2552
หนังสือ	1,328,722.60	2,125,325.88	2,670,692.23	1,543,872.90	1,674,364.92	2,051,098.59	55,500.20	72,792.50	1,570,355.85	2,928,095.70	3,872,483.30	6,292,146.67
วารสาร	4,044,636.08	4,395,086.07	4,667,008.29	590,059.44	647,472.73	722,073.27	2,144,473.00	2,127,454.83	1,941,402.34	6,779,168.52	7,170,013.63	7,330,483.90
หนังสือพิมพ์	97,955.00	109,877.00	118,182.00	39,941.00	38,990.00	38,645.00	-	-	-	137,896.00	148,867.00	156,827.00
โสตทัศนศึกษา	25,272.00	24,813.00	39,677.00	23,762.00	12,433.00	40,081.00	-	-	-	49,034.00	37,246.00	79,758.00
รวมค่าใช้จ่ายทั้งสิ้น	5,496,585.68	6,655,101.95	7,495,559.52	2,197,635.34	2,373,260.65	2,851,897.86	2,200,247.33	2,199,947.33	3,511,758.19	9,894,194.22	11,228,609.93	13,859,215.57

การใช้งบประมาณเพื่อการจัดซื้อทรัพยากรสารสนเทศ
ของ สำนักหอสมุดกลาง ปีงบประมาณ 2550 - 2551 - 2552

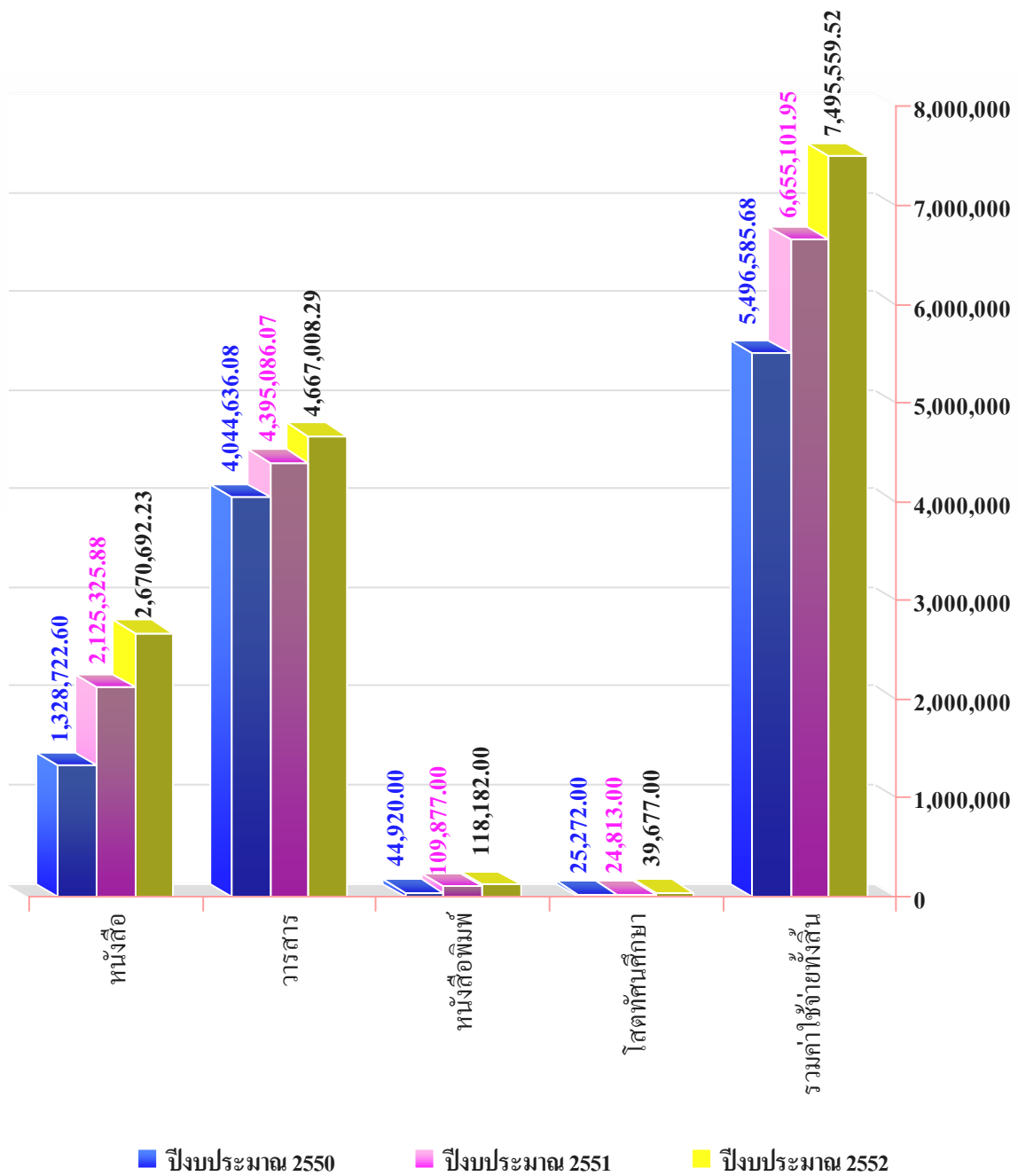

การใช้งบประมาณเพื่อการจัดซื้อทรัพยากรสารสนเทศ
ของ หอสมุด มศว องค์กรฯ ปีงบประมาณ 2550 - 2551 - 2552

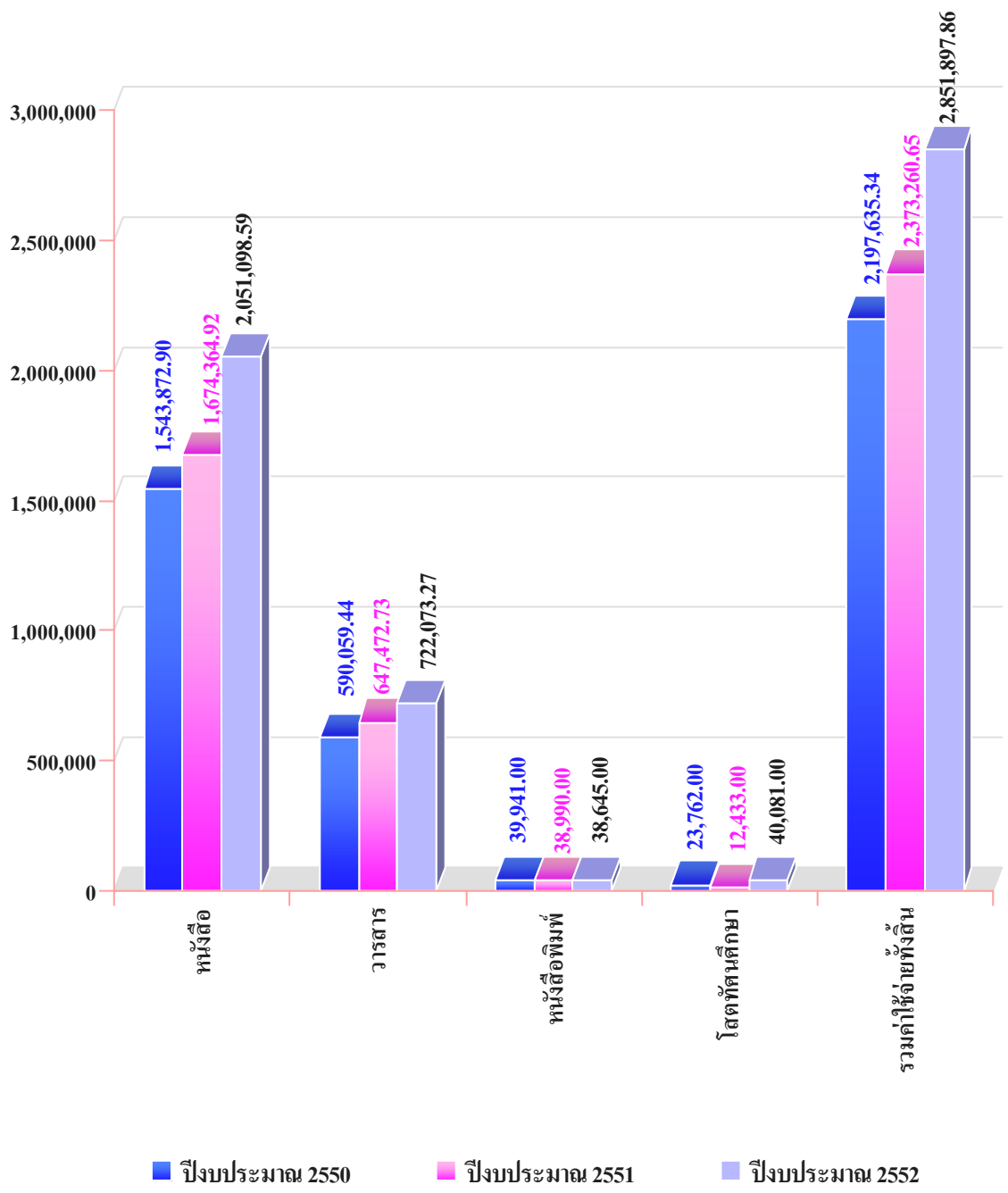

การใช้งบประมาณเพื่อการจัดซื้อทรัพยากรสารสนเทศ
ของ ห้องสมุดคณะแพทยศาสตร์ ปีงบประมาณ 2550 – 2551 - 2552

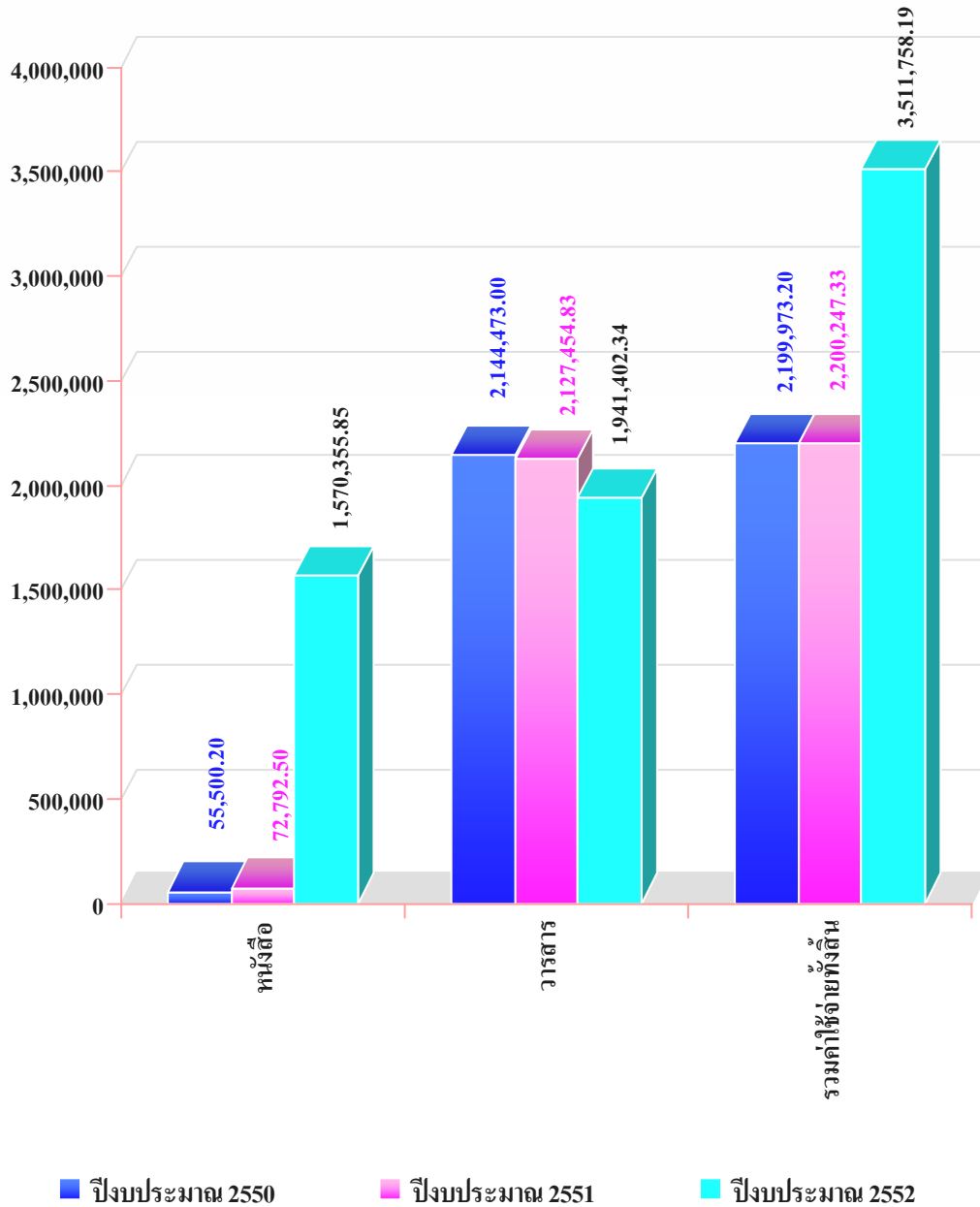

การใช้งบประมาณเพื่อการจัดซื้อทรัพยากรสารสนเทศ
ปีงบประมาณ 2550 – 2551 - 2552

(สำนักหอสมุดกลาง หอสมุด มศว องค์กรฯ ห้างสมุดคณะแพทยศาสตร์)

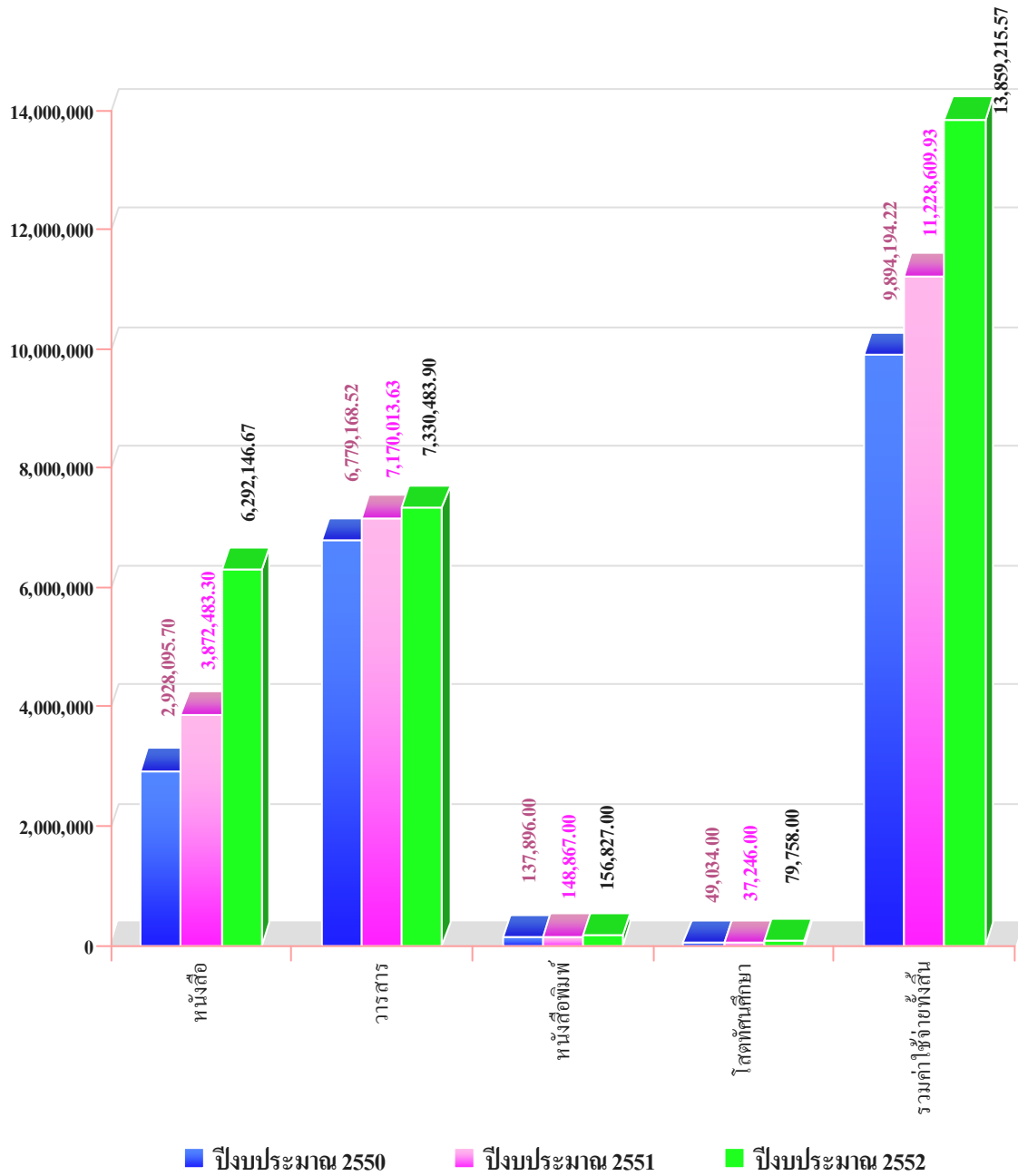

ค่าจัดซื้อหนังสือ วารสารและหนังสือพิมพ์
ประจำปีงบประมาณ พ.ศ. 2550 - 2551 - 2552

งบดำเนินงาน รายจ่ายประเภท ค่าหนังสือ, วารสารและหนังสือพิมพ์

● งบประมาณแผ่นดิน

หน่วยงาน	2550	2551	2552
สำนักหอสมุดกลาง	4,071,771.17	4,023,904.18	2,786,929.14
- หนังสือ	540,997.60	275,964.75	618,870.05
- วารสาร / หนังสือพิมพ์	3,530,773.57	3,747,939.43	2,168,059.09
หอสมุด มศว องค์กรักษ์	235,707.80	216,614.85	141,312.25
- หนังสือ	235,707.80	216,614.85	141,312.25
- วารสาร / หนังสือพิมพ์	-	-	-
ห้องสมุดคณะแพทยศาสตร์	2,199,973.20	2,289,947.33	999,933.73
- หนังสือ	55,500.20	72,492.50	24,590.75
- วารสาร / หนังสือพิมพ์	2,144,473.00	2,217,454.83	975,342.98

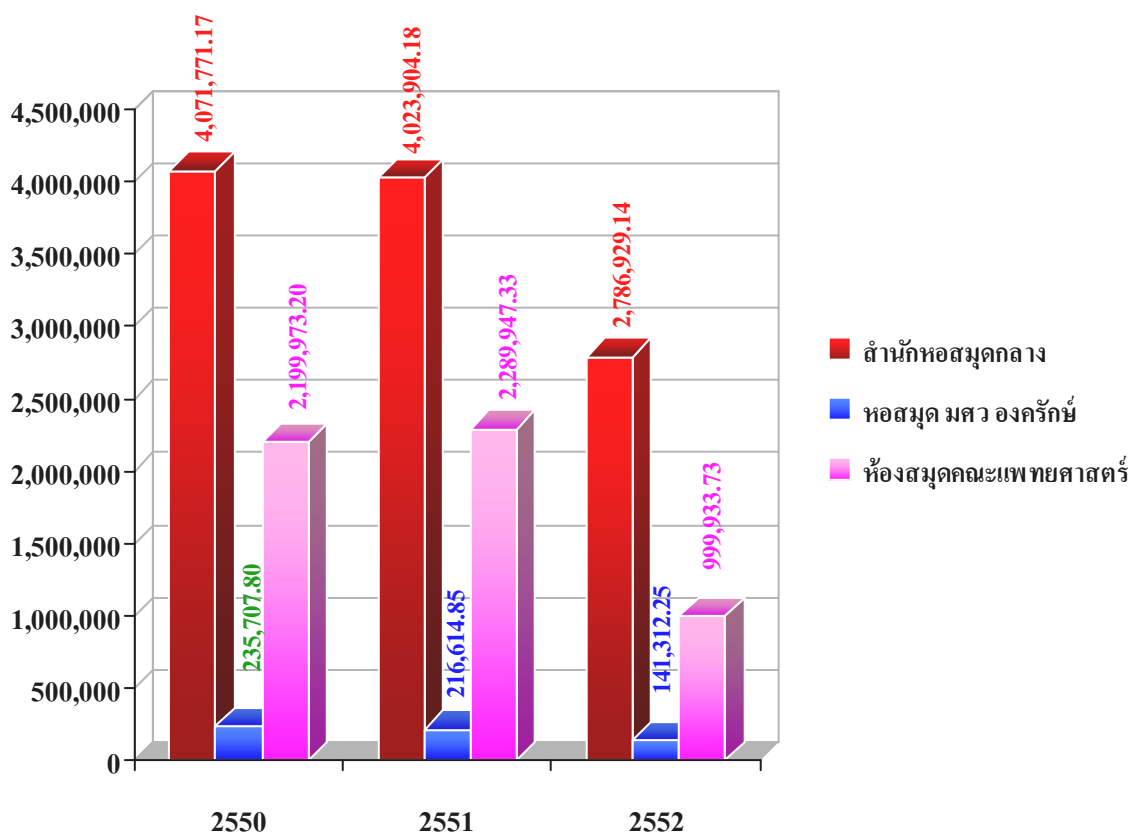

● งบเงินอุดหนุน (งบประมาณแผ่นดิน)

โครงการเร่งรัดผลิตบัณฑิตสาขาวิชาที่ขาดแคลน

หน่วยงาน	2550	2551	2552
สำนักหอสมุดกลาง	224,935.00	99,964.35	115,200.00
- หนังสือ	224,935.00	99,964.35	115,200.00
- วารสาร / หนังสือพิมพ์	-	-	-
หอสมุด มศว องครักษ์	235,707.80	187,971.70	-
- หนังสือ	235,707.80	187,971.70	-
- วารสาร	-	-	-

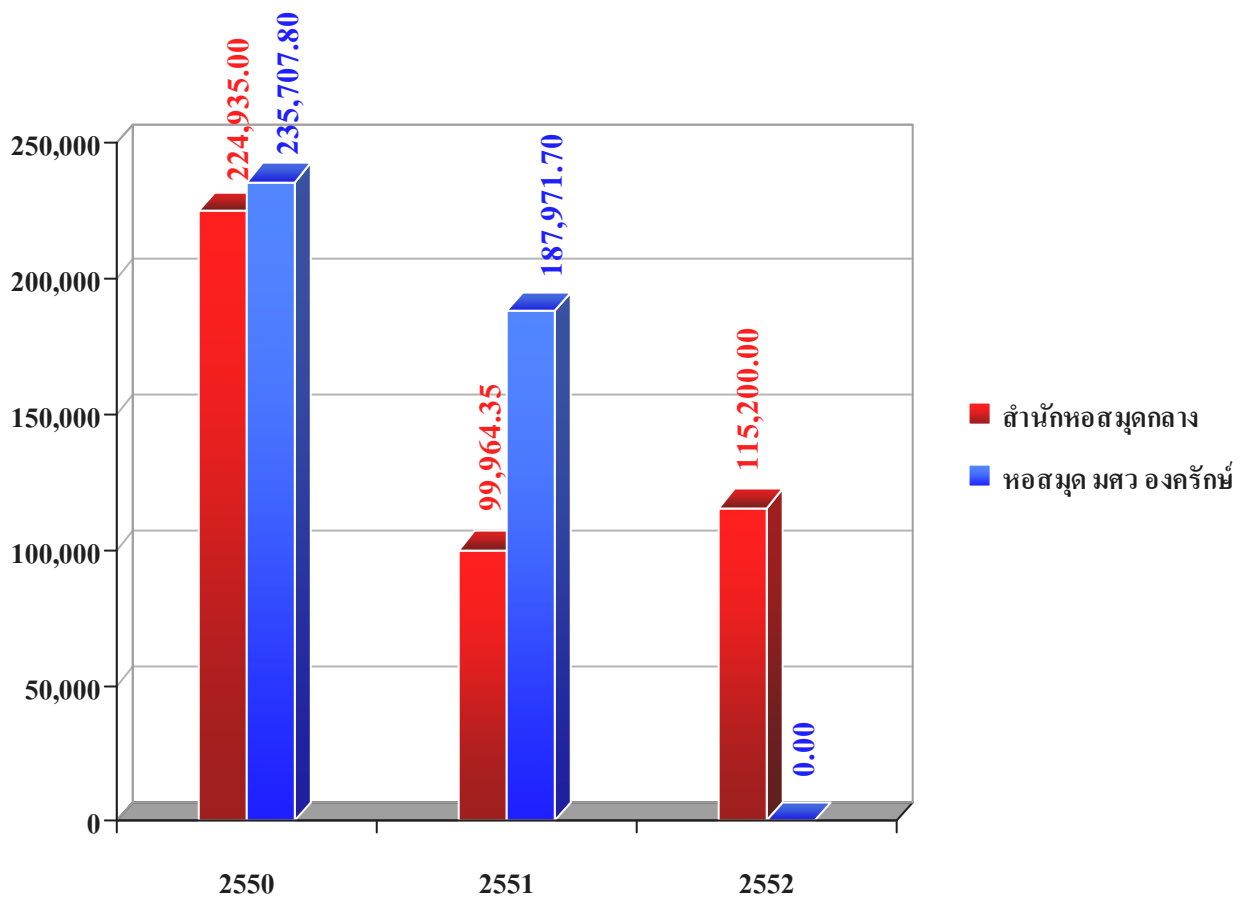

● งบประมาณเงินรายได้

หน่วยงาน	2550	2551	2552
สำนักหอสมุดกลาง	1,399,542.51	2,606,384.77	4,668,953.38
- หนังสือ	787,725.00	1,849,361.13	2,051,822.18
- วารสาร / หนังสือพิมพ์	611,817.51	757,023.64	2,617,131.20
หอสมุด มศว องค์กรฯ	1,938,165.54	2,144,212.80	2,811,816.86
- หนังสือ	1,308,165.10	1,457,750.07	2,051,098.59
- วารสาร / หนังสือพิมพ์	630,000.44	686,462.73	760,718.27
ห้องสมุดคณะแพทยศาสตร์	-	-	-
- หนังสือ	-	-	-
- วารสาร	-	-	-

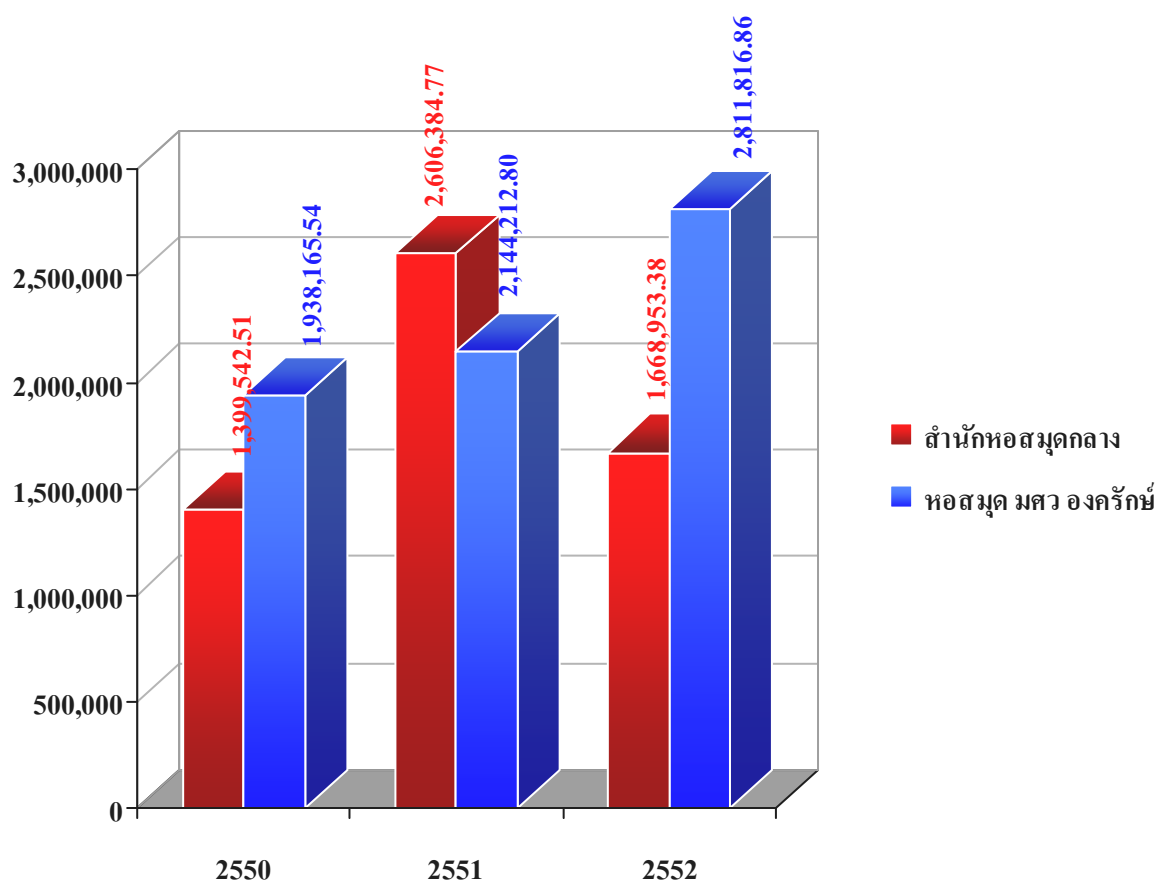

การใช้เงินงบประมาณแผ่นดินและงบประมาณเงินรายได้
เพื่อการจัดซื้อหนังสือ วารสารและหนังสือพิมพ์
ปีงบประมาณ 2552

หน่วยงาน	งบประมาณ แผ่นดิน	งบประมาณเงิน รายได้	งบเงินอุดหนุน (โครงการเร่งรัด)	รวม
สำนักหอสมุดกลาง	2,786,929.14	4,668,953.38	115,200.00	7,571,082.52
หนังสือ	618,870.05	2,051,822.18	115,200.00	2,785,892.23
วารสาร / หนังสือพิมพ์	2,168,059.09	2,617,131.20	-	4,785,190.29
หอสมุด มศว องค์กรฯ	141,312.25	2,610,050.11	-	2,751,362.36
หนังสือ	141,312.25	1,850,450.84	-	1,991,763.09
วารสาร / หนังสือพิมพ์	-	759,599.27	-	759,599.27
ห้องสมุดคณะแพทยศาสตร์	981,933.73	-	-	981,933.73
หนังสือ	24,590.75	-	-	24,590.75
วารสาร	957,342.98	-	-	957,342.98
รวมใช้ไปทั้งสิ้น	6,838,416.51	14,558,006.98	230,400.00	21,626,823.49

การใช้เงินงบประมาณแผ่นดิน, งบประมาณเงินรายได้ และงบเงินอุดหนุน (โครงการเร่งรัด) เพื่อการจัดซื้อหนังสือ วารสารและหนังสือพิมพ์ ปีงบประมาณ 2552

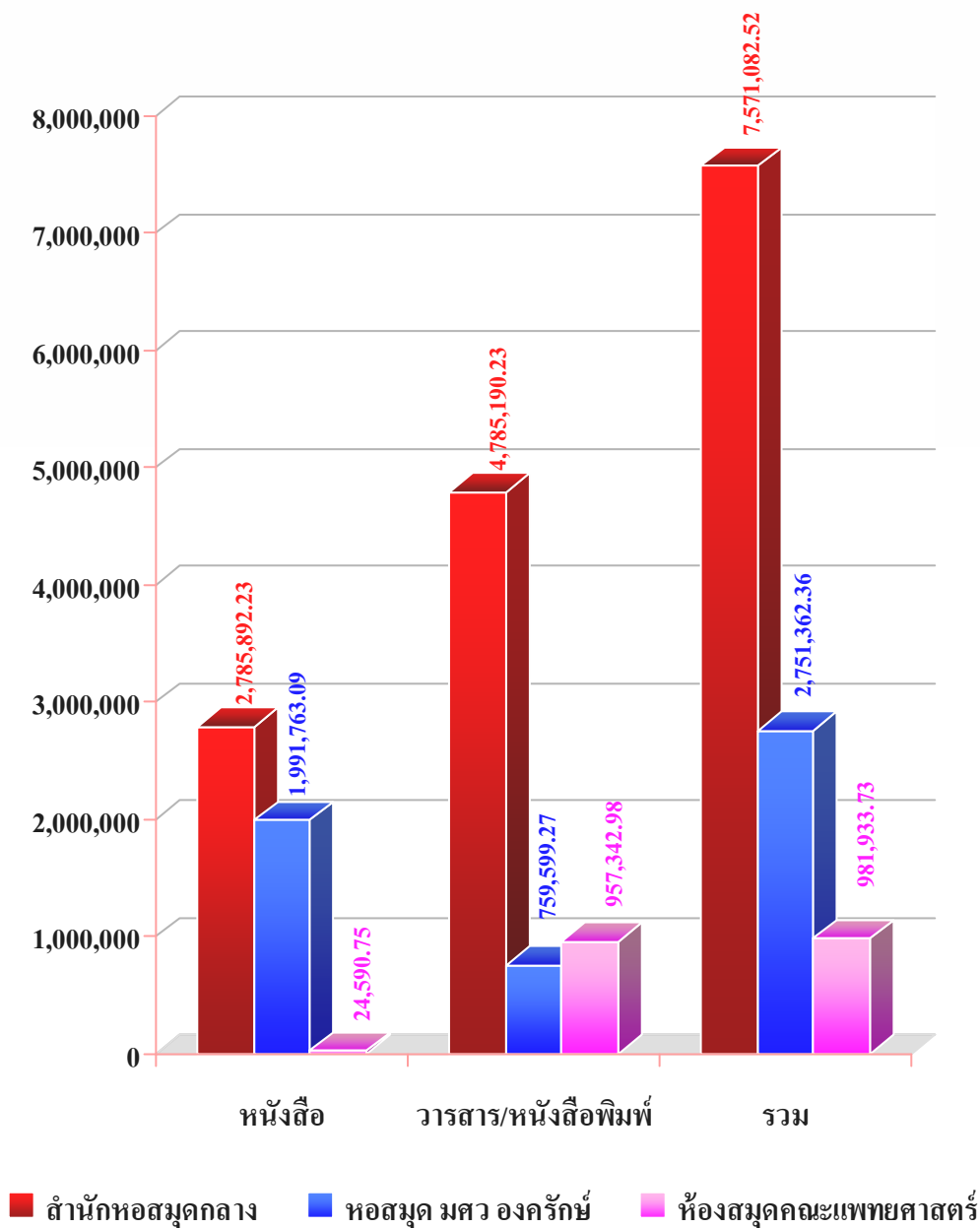

การใช้เงินค่าหนังสือ/วารสารของคณะ/สำนัก/ภาควิชา
ปีงบประมาณ 2552 (ตุลาคม 2551 – กันยายน 2552)

ลำดับ ที่	คณะ/สำนัก/ภาควิชา	หนังสือภาษาไทย			หนังสือภาษาอังกฤษ			รวม ค่าหนังสือ	วารสารภาษาอังกฤษ		รวมเงิน
		ชื่อเรื่อง	เล่ม	จำนวนเงิน	ชื่อเรื่อง	เล่ม	จำนวนเงิน		ชื่อเรื่อง	จำนวนเงิน	
สำนักหอสมุดกลาง											
1	คณะศิลปกรรมศาสตร์	112	140	36,694.60	93	94	104,820.90	141,515.50	15	66,707.09	208,222.59
2	สถาบันวิจัยพฤกษศาสตร์	47	81	16,995.75	48	48	59,262.60	76,258.35	14	312,665.09	388,923.44
3	สำนักหอสมุดกลาง	1,205	1,335	232,829.90	33	34	26,153.20	258,983.10	11	72,336.56	331,319.66
4	สำนักคอมพิวเตอร์	180	205	43,461.95	0	0	-	43,461.95	-	-	43,461.95
5	คณะทันตแพทยศาสตร์	1	1	585.00	14	15	58,999.60	59,584.60	26	588,024.15	647,608.75
6	วิทยาลัยนานาชาติ	106	111	20,735.15	44	44	74,993.80	95,728.95	4	98,796.25	194,525.20
7	คณะศึกษาศาสตร์	304	441	77,380.15	101	114	219,976.50	297,356.65	39	602,029.55	899,386.20
8	บัณฑิตวิทยาลัย	4	7	992.20	20	21	38,171.55	39,163.75	9	275,190.17	314,353.92
9	คณะพลศึกษา	161	186	35,289.55	27	28	47,792.40	83,081.95	7	118,246.16	201,328.11
10	สำนักทดสอบทางการศึกษา	21	37	7,187.10	2	5	24,645.00	31,832.10	-	-	31,832.10
11	คณะมนุษยศาสตร์	1,081	1,363	215,660.25	188	190	156,761.85	372,422.10	34	412,586.22	785,008.32
12	คณะวิทยาศาสตร์	391	480	102,784.30	156	201	444,322.29	547,106.59	37	1,083,454.40	1,630,560.99
13	คณะสังคมศาสตร์	1,054	1,346	265,137.75	102	104	113,762.05	378,899.80	23	169,398.22	548,298.02
14	คณะแพทยศาสตร์	12	12	2,242.35	0	0	-	2,242.35	-	-	2,242.35
15	ศูนย์ผิวหนัง	5	5	884.00	0	0	-	884.00	3	82,123.25	83,007.25
16	วิทยาลัยนวัตกรรมการสื่อสาร เพื่อสังคม	107	182	34,446.65	26	28	29,023.80	63,470.45	-	-	63,470.45
17	ร.พ.ชลประทาน	22	22	11,361.00	13	13	55,146.25	66,507.25	-	-	66,507.25
18	สำนักวิชาเศรษฐศาสตร์	127	199	37,821.50	11	11	12,607.50	50,429.00	5	77,133.36	127,562.36
	รวม	4,940	6,153	1,142,489.15	878	950	1,466,439.29	2,608,928.44	227	3,958,690.47	6,567,618.91
19	หนังสือพิมพ์	-	-	-	-	-	-	-	14 ชื่อ	103,661.00	103,661.00
20	วารสารภาษาไทย	-	-	-	-	-	-	-	104 ชื่อ	70,288.50	70,288.50
21	สมทบค่าฐานข้อมูล ScienceDirect	-	-	-	-	-	-	-	1 ฐาน	150,449.95	150,449.95
22	ฐานข้อมูล EBSCO	-	-	-	-	-	-	-	1 ฐาน	476,595.50	476,595.50
23	ฐานข้อมูล EBook CRC	-	-	-	1,644	1,644	-	-	1 ฐาน	190,460.00	190,460.00
24	โสตทัศนวัสดุ	-	-	-	-	-	-	-	119 รายการ	21,894.24	21,894.24
	รวม	4,940	6,153	1,142,489.15	878	950	1,466,439.29	2,608,928.44	345 ชื่อ 3 ฐาน 119 รายการ	4,972,039.66	7,580,968.10

ลำดับ ที่	คณะ/สำนัก/ภาควิชา	หนังสือภาษาไทย			หนังสือภาษาอังกฤษ			รวม ค่านั่งสื่อ	วารสารภาษาอังกฤษ		รวมเงิน
		ชื่อเรื่อง	เล่ม	จำนวนเงิน	ชื่อเรื่อง	เล่ม	จำนวนเงิน		ชื่อเรื่อง	จำนวนเงิน	
หอสมุด มศว องค์กรกษ											
18	คณะพยาบาลศาสตร์	264	339	99,782.25	119	126	245,473.10	345,255.35	9	134,630.05	479,885.40
19	คณะพลศึกษา	49	54	10,481.85	40	41	61,348.00	71,829.85	7	231,035.10	302,864.95
20	คณะเภสัชศาสตร์	49	60	13,220.05	75	86	283,258.80	296,478.85	4	142,934.87	439,413.72
21	คณะวิศวกรรมศาสตร์	394	636	134,903.25	205	212	448,200.04	583,103.29	5	103,846.44	686,949.73
22	คณะสหเวชศาสตร์	9	11	2,822.50	75	78	136,926.05	139,748.55	4	54,015.81	193,764.36
23	วิชาพื้นฐานทั่วไปเพื่อ การเรียนร่วม	2,417	2,651	469,628.85	365	379	185,134.85	654,763.70	-	-	654,763.70
รวม		3,182	3,751	730,838.75	879	922	1,360,340.84	2,091,179.59	29	666,462.27	2,757,641.86
ห้องสมุดคณะแพทยศาสตร์											
24	หนังสือและวารสาร	184	322		473	788			63 1*	1,638,551.83 74,566.58	1,713,118.41
25	ค่าวารสารเด็กทรอนิกส์	-	-	-	-	-	-	-	1 2*	488,903.00 1,296,519.55	1,785,422.55

* ใช้เงินของคณะแพทยศาสตร์

การบริการสารสนเทศ

● การบริการทรัพยากรสารสนเทศ

สำนักหอสมุดกลาง มีทรัพยากรสารสนเทศในรูปแบบต่างๆ เพื่อให้บริการแก่ผู้ใช้รวมทั้งสิ้น
ดังนี้

ประเภทของทรัพยากร สารสนเทศ	สำนักหอสมุดกลาง			หอสมุด มศว องค์กรฯ			ห้องสมุดคณะแพทยศาสตร์		
	2550	2551	2552	2550	2551	2552	2550	2551	2552
หนังสือภาษาไทย (เล่ม)	183,225	185,608	197,170	120,011	99,419	102,393	507	322	249
หนังสือภาษาต่างประเทศ (เล่ม)	80,514	87,019	89,464	46,626	35,691	36,899	1069	788	785
หนังสือเก่าที่มีผู้ใช้น้อย (เล่ม)	14,225	14,346	14,756	48,959	49,492	50,817	-	-	-
ปฏิญานิพนธ์ (เล่ม)	56,743	59,392	58,812	15,656	16,645	19,788	-	-	-
วารสารภาษาไทย (ชื่อ เรื่อง)	612	1,150	2,912	828 (9,522 ฉบับ)*	901	907	10	7	8
วารสารภาษาต่างประเทศ (ชื่อเรื่อง)	807	863	10,318	690 (6,421 ฉบับ)*	690	740	74 + ฐานข้อมูล 3 ฐาน	64 + ฐานข้อมูล 4 ฐาน	63 + ฐานข้อมูล 3 ฐาน
หนังสือพิมพ์ภาษาไทย (ชื่อเรื่อง)	17	17	17	9 (3,442 ฉบับ)	9 (2,939 ฉบับ)	14 (2,861 ฉบับ)	4	5	4
หนังสือพิมพ์ ภาษาต่างประเทศ (ชื่อเรื่อง)	2	2	2	-	1	-	1	1	1
โสตทัศนวัสดุ	18,629	18,820	21,322	5,586	6,016	7,237	-	-	-

*หมายเหตุ จำนวนวารสารที่ระบุหน่วยนับเป็นฉบับ นับเฉพาะปีงบประมาณ 2550 เท่านั้น
จำนวนวารสารที่ระบุหน่วยนับเป็นชื่อเรื่อง นับเฉพาะที่บอกรับเป็นสมาชิกในปีงบประมาณ 2550

● การบริการฐานข้อมูล

สำนักหอสมุดกลาง ให้บริการฐานข้อมูล 3 ประเภท ดังนี้

1. ฐานข้อมูลของสำนักหอสมุดกลาง

1.1 ฐานข้อมูลทรัพยากรสารสนเทศ (OPAC) เป็นรายการสืบค้นทางบรรณานุกรมวัสดุและสิ่งพิมพ์ทุกประเภทของห้องสมุด

1.2 ฐานข้อมูลปริญญาานิพนธ์ฉบับเต็มของนิสิตระดับบัณฑิตศึกษามหาวิทยาลัยศรีนครินทร-วิโรฒ

2. ฐานข้อมูลออนไลน์

2.1 Reference database เป็นฐานข้อมูลที่ใช้ร่วมกันระหว่างห้องสมุดสถาบันอุดมศึกษาในโครงการพัฒนาเครือข่ายระบบห้องสมุดในประเทศไทย (Thailand Library Integrated System -ThaiLIS) ได้แก่

- ACM Portal ฐานข้อมูลสาขาคอมพิวเตอร์และเทคโนโลยีสารสนเทศของ ACM (Association of Computing Machinery) ซึ่งประกอบด้วยฐานข้อมูลหลัก 2 ฐาน คือ ฐานข้อมูลฉบับเต็มและข้อมูลบรรณานุกรมของเอกสารและสิ่งพิมพ์ที่จัดพิมพ์โดย ACM (The ACM Digital Library) ได้แก่ วารสาร นิตยสาร รายงานการประชุม และจดหมายข่าว

- H.W. Wilson ฐานข้อมูลบทความวารสารในสาขาวิทยาศาสตร์และเทคโนโลยีชีววิทยา เกษตร ศิลปศาสตร์ การศึกษา มนุษยศาสตร์ และสังคมศาสตร์ ประกอบด้วยข้อมูลบรรณานุกรมและข้อมูลฉบับเต็ม

- IEL ฐานข้อมูลสิ่งพิมพ์ของ The Institute of Electrical and Electronics Engineers (IEEE) และ Institution of Electronics Engineers (IEE) จำนวนมากกว่า 12,000 รายการ ได้แก่ วารสาร รายงานการประชุม และเอกสารมาตรฐานตั้งแต่ปี 1988 – ปัจจุบัน ซึ่งเป็นเอกสารฉบับเต็มทั้งหมด

- PQDT ฐานข้อมูลปริญญาานิพนธ์ของบริษัท UMI ซึ่งประกอบด้วยฐานข้อมูลวิทยานิพนธ์ทุกสาขาวิชาในระดับปริญญาโทและปริญญาเอก โดยมีฐานข้อมูลบรรณานุกรม ตั้งแต่ ค.ศ.1861 ฐานข้อมูลสาระสังเขป ตั้งแต่ปี ค.ศ. 1981 และมีข้อมูลเพิ่มเติมอีก 24 หน้า ตั้งแต่ ค.ศ.1997 ถึงปัจจุบัน นอกจากนั้นยังสามารถสั่งซื้อฉบับเต็มเล่มที่ต้องการได้ด้วย

- ScienceDirect ฐานข้อมูลบทความในสาขาวิทยาศาสตร์และเทคโนโลยี วิทยาศาสตร์สุขภาพ มนุษยศาสตร์ และสังคมศาสตร์ จากวารสารมากกว่า 5,500 เรื่อง ตั้งแต่ปี ค.ศ. 1995 – ปัจจุบัน โดยเป็นข้อมูลบรรณานุกรม

- NetLibrary ebooks เป็นหนังสืออิเล็กทรอนิกส์ของบริษัท เบสท์ บู้คส์ ออนไลน์ จำนวน 9,205 ชื่อเรื่อง

- Kluwer Online eBooks เป็นหนังสืออิเล็กทรอนิกส์ในสาขาวิชาต่าง ๆ

- Dissertations Full Text in PDF format เป็นวิทยานิพนธ์อิเล็กทรอนิกส์

2.2 ฐานข้อมูลที่สร้างขึ้นโดยความร่วมมือของสมาชิกในพัฒนาเครือข่ายระบบห้องสมุดในประเทศไทย (Thailand Library Integrated System – ThaiLIS) ได้แก่

- ฐานข้อมูลสหบรรณานุกรมห้องสมุดมหาวิทยาลัย/สถาบัน (Union Catalog)
- ฐานข้อมูลวิทยานิพนธ์ห้องสมุดมหาวิทยาลัย/สถาบัน (Digital Collection)

3. ฐานข้อมูลที่บอกรับเอง ได้แก่

3.1 Education Research Complete แหล่งข้อมูลงานวิจัยทางการศึกษาที่ครอบคลุมการศึกษาทุกระดับ ตั้งแต่การศึกษาปฐมวัยถึงการอุดมศึกษา รวมทั้งสุขศึกษาและการทดสอบ โดยมีดัชนีและบทคัดย่อบทความวารสารมากกว่า 1,840 รายการ และบทความวารสารฉบับเต็มมากกว่า 950 รายการ รวมทั้งฉบับเต็มของหนังสือและเอกสารอีกราว 81 รายการ

3.2 Academic Search Complete ฐานข้อมูลฉบับเต็มในสาขาวิชาของบทความวารสารมากกว่า 5,500 รายการ และวารสารที่เป็น peer-review จำนวน 4,600 รายการ รวมทั้งดัชนีและบทคัดย่อบทความวารสารมากกว่า 9,500 รายการ สามารถสืบค้นย้อนหลังไปถึงปี 1887

4. ฐานข้อมูลทดลองใช้ (Trial database)

4.1 Business Source Complete ฐานข้อมูลทางด้านธุรกิจที่มีรายการบรรณานุกรมและข้อมูลฉบับเต็ม

4.2 Green File ข้อมูลวิจัยที่ครอบคลุมประเด็นต่างๆ เกี่ยวกับผลกระทบของมนุษย์ที่มีต่อสิ่งแวดล้อม ซึ่งเป็นผลงานทางวิชาการของรัฐบาลและหน่วยงานทั่วไปที่มีเนื้อหาเกี่ยวกับภาวะโลกร้อน มลภาวะ เกษตรกรรมแบบยั่งยืน พลังงานทดแทน การนำกลับมาใช้ใหม่ ฯลฯ โดยมีดัชนีและบทคัดย่อของเอกสารมากกว่า 384,000 รายการ และข้อมูลฉบับเต็มมากกว่า 4,700 รายการ

4.3 Library, Information & Technology Abstracts (LISTA) ดัชนีบทความวารสารรวมทั้งหนังสือและรายงานวิจัยที่ครอบคลุมสาขาวิชาบรรณารักษศาสตร์

4.4 Regional Business News ข้อมูลฉบับเต็มของสิ่งพิมพ์ทางธุรกิจในภูมิภาค ข่าวของบริษัทธุรกิจในภูมิภาค

4.5 Teacher Reference Center ข้อมูลดัชนีและบทคัดย่อของวารสารเกี่ยวกับครูและผู้บริหารมากกว่า 270 รายการ

สามารถสืบค้นผ่านหน้าเว็บไซต์สำนักหอสมุดกลาง (<http://lib.swu.ac.th>)

จากการที่สำนักหอสมุดกลาง ได้รวบรวมข้อมูลของสำนักหอสมุดกลาง หอสมุด มศว องค์กรฯ และห้องสมุดคณะแพทยศาสตร์ เข้าด้วยกันเพื่อสะดวกต่อการสืบค้นนั้น ด้วยการรวบรวมข้อมูล ทำให้อ่านหนังสือหอสมุดกลาง ได้คำนึงถึงการจัดซื้อหนังสือที่นำมาให้บริการ จึงไม่จัดซื้อหนังสือบางรายการที่มีอยู่ ณ สำนักหอสมุดกลาง หรือหอสมุด มศว องค์กรฯ เพื่อไม่ให้เกิดความซ้ำซ้อนกัน แต่จะใช้วิธีการยืมภายในหน่วยงาน ซึ่งทำให้ประหยัดงบประมาณในการจัดซื้อหนังสือตามสถิติ ดังนี้

จำนวนราคาหนังสือจากการยืมระหว่างหน่วยงาน
(สำนักหอสมุดกลาง ยืมหอสมุด มศว องค์กรฯ)

เดือน	ภาษาไทย (จำนวนเล่ม)	จำนวนราคา	ภาษาอังกฤษ (จำนวนเล่ม)	จำนวนราคา	จำนวนรวม
ตุลาคม 2551	58	11,644.50	10	5,963.00	17,607.50
พฤศจิกายน 2551	143	31,561.35	21	21,170.40	52,731.75
ธันวาคม 2551	127	30,811.00	28	30,114.00	60,925.00
มกราคม 2552	74	19,669.50	29	89,863.00	109,532.50
กุมภาพันธ์ 2552	118	24,526.50	25	40,053.00	64,579.50
มีนาคม 2552	32	7,162.50	2	1,040.00	8,202.00
เมษายน 2552	19	4,871.00	0	0.00	4,871.00
พฤษภาคม 2552	28	4,261.10	4	3,359.35	7,620.45
มิถุนายน 2552	107	18,018.65	26	42,733.10	60,751.75
กรกฎาคม 2552	158	37,755.35	26	51,664.25	89,419.60
สิงหาคม 2552	136	29,943.00	19	49,762.00	79,705.00
กันยายน 2552	146	27,803.39	16	28,698.00	56,501.39
รวม	1,146	248,027.34	206	364,420.10	612,447.44

จำนวนราคาหนังสือจากการยืมระหว่างหน่วยงาน
(หอสมุด มศว องครักษ์ ยืมสำนักหอสมุดกลาง)

เดือน	ภาษาไทย (จำนวนเล่ม)	จำนวนราคา	ภาษาอังกฤษ (จำนวนเล่ม)	จำนวนราคา	จำนวนรวม
ตุลาคม 2551	33	2,890.00	6	7,612.00	10,511.00
พฤศจิกายน 2551	48	6,550.00	7	4,030.00	10,580.00
ธันวาคม 2551	37	6,479.00	4	5,943.00	12,422.00
มกราคม 2552	36	16,026.00	3	1,350.00	17,376.00
กุมภาพันธ์ 2552	26	6,859.00	1	0.00	6,859.00
มีนาคม 2552	16	2,731.00	0	0.00	2,731.00
เมษายน 2552	18	3,165.00	7	14,855.00	18,020.00
พฤษภาคม 2552	4	539.00	3	900.00	1,439.00
มิถุนายน 2552	68	11,715.00	5	6,480.00	18,195.00
กรกฎาคม 2552	58	7,299.00	6	2,062.00	9,361.00
สิงหาคม 2552	49	6,827.00	5	12,925.00	19,752.00
กันยายน 2552	11	1,285.00	3	4,940.00	6,225.00
รวม	404	72,365.00	50	61,106.00	133,471.00

สถิติการให้บริการของสำนักหอสมุดกลาง

หอสมุด มศว องค์กรฯ และห้องสมุดคณะแพทยศาสตร์ ปี 2550 – 2552

ประเภทการให้บริการ	สำนักหอสมุดกลาง			หอสมุด มศว องค์กรฯ			ห้องสมุดคณะแพทยศาสตร์		
	2550	2551	2552	2550	2551	2552	2550	2551	2552
จำนวนผู้เข้าใช้บริการ รวมทั้งสิ้น (คน)	803,048	808,404	700,678	215,075	301,746	222,313	81,115	79,823	80,237
จำนวนผู้เข้าใช้บริการที่เป็นบุคลากรภายใน (คน)	782,332	776,453	681,354	213,940	300,268	219,253	81,030	79,727	80,135
จำนวนผู้เข้าใช้บริการที่เป็นบุคคลภายนอก (คน)	20,332	31,951	21,127	1,135*	1,478	3,060	85	96	102
บริการให้ยืม									
- หนังสือ (เล่ม)	218,759	214,852	228,203	96,587	124,855	113,855	19,822	19,936	19,959
- วารสาร (ฉบับ)	48,561	36,631	15,932	1,961	3,263	2,202	3,811	5,085	5,381
- จุลสาร/กฤตภาค (ฉบับ)	-	153	-	79	237	190	-	-	-
- หนังสือสำรอง (เล่ม)	768	355	374	2,607	1,992	2,034	-	-	-
- วิทยุทัศน์ (เล่ม)	62,914	65,446	41,192	5,249	13,828	7,853	-	-	-
- วิทยุทัศน์ (อ้างอิง)	20,043	33,050	26,937	-	-	-	-	-	-
- โสตทัศนวัสดุ (รายการ)	18,230	16,024	13,924	3,203	6,028	5,238	499	-	70
- โสตทัศนอุปกรณ์ (ครั้ง)	18,230	13,218	11,943	12,393	18,821	17,448	52	49	59
บริการสืบค้นฐานข้อมูล สำเร็จรูป (ครั้ง)	3,011	3,958	782	-	-	-	3	-	180
บริการสืบค้น E-Journal (ครั้ง)	-	-	-	-	-	-	192	148	120
แนะนำการใช้ห้องสมุด (คน)	13,458	43,736	29,221	2,526	2,983	3,287	95	954	972
บริการตอบคำถามและช่วยค้นคว้า (ครั้ง)	37,334	52,633	45,361	1,545	4,891	1,889	1,495	1,145	1,179
บริการช่วยสืบค้นข้อมูลจาก OPAC									
- บุคคลภายใน (คน)	6,179	7,559	10,545	1,388	2,545	2,875	5,925	293	-
- บุคคลภายนอก (คน)	7,279	5,482	17,520	1,135	1,478	3,060	-	-	-

ประเภทการให้บริการ	สำนักหอสมุดกลาง			หอสมุด มศว องค์กรฯ			ห้องสมุดคณะแพทยศาสตร์		
	2550	2551	2552	2550	2551	2552	2550	2551	2552
บริการยืมระหว่างห้องสมุด Inter-library loan									
- มศว ขอสำเนาจากสถาบันอื่น (ชุด / แผ่น)	-	-	29 / 2,151	-	-	-	-	-	-
- สถาบันอื่นขอสำเนาจาก มศว (ชุด / แผ่น)	-	-	144 / 19,042	-	-	-	-	-	-
ฉบับจริง									
- มศว ให้สถาบันอื่นยืม (ครั้ง / เล่ม)	767	201	36 / 61	3	4	4	-	-	-
- สถาบันอื่น ให้ มศว ยืม (ครั้ง / เล่ม)	279	303	47 / 71	2	6	2	-	3	-
บริการยืมระหว่างสำนักหอสมุดกลาง - หอสมุด มศว องค์กรฯ inter - campus loan	73	1,011	1,968	73	1,011	1,677	-	-	-
- ใ้ยืม (ครั้ง)	52	168	1,145	21	843	1,213	-	20	-
- ขอยืม (ครั้ง)	21	843	823	52	168	464	-	-	-
บริการถ่ายเอกสารระหว่างห้องสมุด (รายการ)	286	387	144	52	21	30	-	37	-
แปลงงานปริญญาณิพนธ์ / วิจัย หนังสือหายาก เป็นระบบ PDF (ชื่อเรื่อง)	811	5,300	5,864	1,355	571	583	-	-	-
แปลงเทปวีดิทัศน์เป็น VCD / DVD (ชื่อเรื่อง)	107	300	371	20	-	-	-	-	-
นำ PDF ของปริญญาณิพนธ์ / งานวิจัยหนังสือหายาก ขึ้น Web (เรื่อง)	767 (ฉบับเต็ม)	1,249 (ฉบับเต็ม)	3,797	1,410	571 (บทคัดย่อ)	583 (บทคัดย่อ)	-	-	-
จำนวนผู้ใช้บริการอินเทอร์เน็ต (SALI Center) (ครั้ง)	90,181	103,530	111,914	17,899	34,353	21,302	12,422	10,139	-
บริการห้องโสตทัศน/ห้องประชุม / ห้องสัมมนา/ ห้องศึกษา ค้นคว้ากลุ่ม									
- จำนวนครั้ง	1,600	1,593	1,374	485	732	692	-	-	-
- จำนวนชั่วโมง	5,424	5,070	5,681	970	1,480	1,634	-	-	-
- จำนวนคน	91,962	87,509	55,317	1,124	2,811	2,828	-	-	-

สถิติบริการฐานข้อมูล Reference database (ThaiLIS) และฐานข้อมูล EBSCO
1 ตุลาคม 2551 - 30 กันยายน 2552

ฐานข้อมูล	ครั้ง
ACM	6,366
H.W. Wilson	24,579
IEL	29,377
PQDT	19,858
SpringerLink	10,264
ISI Web of Science	13,881
ScinceDirect	130,299
Education Research Complete	12,166
Academic Search Complete	13,833

ที่มา : สำนักงานคณะกรรมการการอุดมศึกษา 2552

สถิติผู้ใช้บริการห้องสมุด ปีงบประมาณ 2550 - 2552

เดือน / ปี	สำนักหอสมุดกลาง			หอสมุด มศว องค์กรักษ์			ห้องสมุดคณะแพทยศาสตร์		
	2550	2551	2552	2550	2551	2552	2550	2551	2552
ตุลาคม	51,492	75,342	53,455	12,691	33,687	19,879	8,165	7,659	7,477
พฤศจิกายน	75,687	82,708	65,695	21,001	25,455	24,469	8,117	6,546	7,755
ธันวาคม	68,568	60,823	58,402	17,367	23,589	21,107	9,148	5,128	5,731
มกราคม	59,273	77,814	55,709	16,085	37,647	21,489	4,787	7,788	6,345
กุมภาพันธ์	75,612	76,699	71,706	25,683	36,147	19,565	4,051	7,009	7,106
มีนาคม	40,961	48,533	44,514	12,082	15,671	12,455	3,177	4,592	4,616
เมษายน	37,574	35,274	21,903	4,980	4,994	2,784	5,700	6,410	5,399
พฤษภาคม	42,485	46,118	23,773	5,366	5,156	2,161	7,413	6,530	6,971
มิถุนายน	91,770	48,662	66,472	22,820	30,992	26,122	7,597	7,377	7,036
กรกฎาคม	96,363	87,162	74,496	39,903	28,904	22,686	8,156	6,598	6,331
สิงหาคม	64,472	82,172	78,334	10,596	26,730	23,185	7,332	6,768	7,268
กันยายน	98,791	87,097	86,219	26,501	32,774	26,411	7,472	7,418	7,202
รวม	803,048	808,404	700,678	215,075	301,746	222,313	81,115	79,823	80,237
เฉลี่ยการใช้ต่อวัน	2,201	2,591	2,176	752	967	690	222	255	257

สถิติผู้ใช้บริการห้องสมุด ปีงบประมาณ 2552

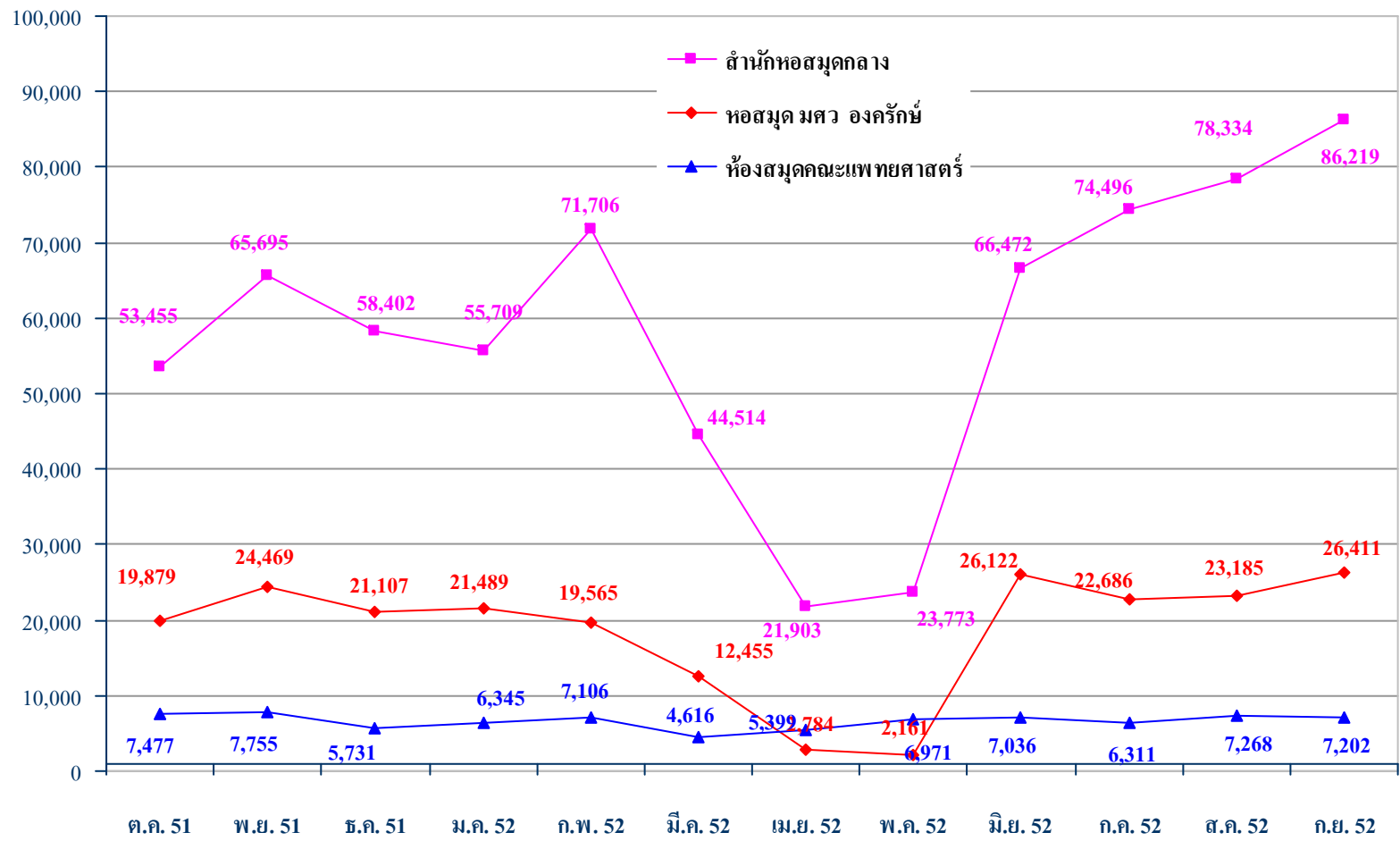

การบริการวิชาการแก่สังคมและชุมชน

การบริการวิชาการแก่สังคมและชุมชน เป็นภารกิจหนึ่งที่สำนักหอสมุดกลาง ได้ให้ความสำคัญนอกเหนือจากการให้บริการทรัพยากรสารสนเทศของห้องสมุด ซึ่งในปีงบประมาณ 2552 ได้มีกิจกรรมในด้านต่างๆ ดังนี้

● การบริการห้องสมุดแก่บุคคลภายนอก

สำนักหอสมุดกลาง ห้องสมุดคณะแพทยศาสตร์ และหอสมุด มศว องค์กรฯ ได้เปิดโอกาสให้ประชาชน นักเรียน นักศึกษา นักวิชาการ และบุคคลทั่วไปสามารถเข้าใช้บริการ เพื่อศึกษาค้นคว้าข้อมูลภายในห้องสมุดได้ ตลอดจนสามารถใช้บริการสืบค้นข้อมูลจากฐานข้อมูลสำเร็จรูปที่สำนักหอสมุดกลาง จัดไว้ให้บริการ แต่ไม่อนุญาตให้ยืมทรัพยากรสารสนเทศออกจากห้องสมุด

● การบริการวิชาการแก่ชุมชน

ในปีงบประมาณ 2552 สำนักหอสมุดกลาง ได้ให้บริการทางวิชาการแก่ชุมชน ดังนี้

ลำดับที่	วัน เดือน ปีที่จัด	กิจกรรม	หน่วยงานที่จัด	ค่าใช้จ่าย
1	ตุลาคม 2551 - สิงหาคม 2552	โครงการบริการวิชาการ พัฒนาห้องสมุด และสื่อการเรียนรู้การปรับปรุงห้องสมุด โรงเรียนในถิ่นทุรกันดาร อำเภอบ่อเกลือ และอำเภอเฉลิมพระเกียรติ จังหวัดน่าน	สำนักหอสมุดกลาง	งบประมาณแผ่นดิน (บก. 20) 650,000 บาท
2	พฤศจิกายน 2551- มีนาคม 2552	โครงการฝึกอบรมเชิงปฏิบัติการการใช้โปรแกรมการจัดการบรรณานุกรม EndNote สำหรับผู้ใช้บริการ	หอสมุด มศว องค์กรฯ	ไม่มีค่าใช้จ่าย
3	20 พฤศจิกายน 2551	โครงการกิจกรรมพัฒนาการเรียนการสอน และกิจกรรมส่งเสริมการอ่าน ณ สถาบันแม่ชีไทย โรงเรียนธรรมจารินีวิทยา สาขาอำเภอปากท่อ จังหวัดราชบุรี	สำนักหอสมุดกลาง	เงินสนับสนุนบริษัท สีไค โน 4,200.20 บาท

ลำดับ ที่	วัน เดือน ปีที่จัด	กิจกรรม	หน่วยงานที่จัด	ค่าใช้จ่าย
4	พฤศจิกายน - ธันวาคม 2551	โครงการเทิดพระเกียรติพระบาทสมเด็จพระเจ้าอยู่หัว - วันที่ 18 ธันวาคม 2551 การบรรยายทางวิชาการ เรื่อง “อยู่อย่างพอเพียงด้วยอาหารไทย” - วันที่ 22 ธันวาคม 2551 การบรรยายสาธิตการออกกำลังกายด้วยเทคนิคเต้าต่อชั้นซี่	สำนักหอสมุดกลาง	32,000 บาท
5	มกราคม - มิถุนายน 2552	โครงการพัฒนาทรัพยากรสารสนเทศ ห้องสมุดโรงเรียนบ้านโคกวิทยาคม จังหวัดอุดรธานี	สำนักหอสมุดกลาง	งบประมาณแผ่นดิน (บก.11) 191,755.43 บาท
6	15 มกราคม 2552	โครงการบริการวิชาการการบรรยายทางวิชาการ เรื่อง “โรคสมองในผู้สูงอายุ : พาร์กินสัน” ให้แก่ชมรมผู้สูงอายุ มศว	สำนักหอสมุดกลาง	เงินรายได้ 8,880.00 บาท
7	29 - 30 มกราคม 2552	จัดกิจกรรมส่งเสริมการอ่าน โรงเรียนสบเปิงวิทยา และ โรงเรียนโป่งน้ำร้อน จังหวัดเชียงใหม่	สำนักหอสมุดกลาง	งบประมาณของ คณะแพทยศาสตร์
8	25 มีนาคม 2552	โครงการบริการวิชาการแก่ชุมชน การเสวนาเรื่อง : หนังสือดีหรือคนอ่านดี	หอสมุด มศว องค์กรักษ์	เงินรายได้ 2,875.00 บาท
9	25 มีนาคม 2552	โครงการกิจกรรมส่งเสริมคุณธรรม การเสวนาเรื่อง : ส่งเสริมการอ่านเพื่อสร้างเสริมคุณธรรม	หอสมุด มศว องค์กรักษ์	เงินรายได้ 2,875.00 บาท
10	มิถุนายน - กันยายน 2552	โครงการฝึกอบรมเชิงปฏิบัติการการใช้โปรแกรม การจัดการบรรณานุกรม EndNote สำหรับ ผู้ใช้บริการ	หอสมุด มศว องค์กรักษ์	ไม่มีค่าใช้จ่าย
11	4 มิถุนายน 2552	โครงการบริการวิชาการการบรรยายธรรม เรื่อง “สุข ทุกข์ อยู่ที่ใจ” ให้แก่ชมรม ผู้สูงอายุ มศว	สำนักหอสมุดกลาง	เงินรายได้ 7,650.00 บาท
12	23 - 26 มิถุนายน 2552	โครงการนิทรรศการสัญจรสำหรับนักอ่าน รุ่นเยาว์ ณ โรงเรียนสามัคคีศึกษา โรงเรียนวังวิเศษ และ โรงเรียนห้วยยอด จังหวัดตรัง	สำนักหอสมุดกลาง	เงินรายได้ 40,000.00 บาท
13	30 มิถุนายน 2552	บรรยายและสาธิตการใช้พลังลมปราณ : ภูมิปัญญาชาวบ้านเพื่อการรักษาโรค	สำนักหอสมุดกลาง	เงินนอกงบประมาณ 2,400.00 บาท

ลำดับ ที่	วัน เดือน ปีที่จัด	กิจกรรม	หน่วยงานที่จัด	ค่าใช้จ่าย
14	1 กรกฎาคม 2552	เสวนานักเขียนนิยายภาพ อิทธิวิฑูร์ สุริยมาตย์ มะเข็ญแห่งเมืองโหวกเหวก จากผลการ ประกวดหนังสือดีเด่น ประจำปี 2552 ใน ประเภทการ์ตูนหรือนิยายภาพ	สำนักหอสมุดกลาง	เงินนอกงบประมาณ 1,500.00 บาท
15	2 กรกฎาคม 2552	เสวนานักเขียนชื่อดัง กิรติ ชนา เจ้าของผลงาน “ขนมจีนป้าทองดี” “ดวงใจในสายลม” เป็นต้น	สำนักหอสมุดกลาง	เงินนอกงบประมาณ 1,500.00 บาท
16	9 กรกฎาคม 2552	โครงการฝึกอบรมการสืบค้นฐานข้อมูล ออนไลน์ สำหรับคณาจารย์ บุคลากรและนิสิต	หอสมุด มศว องค์กรักษ์	เงินรายได้ 10,360 บาท
17	11 - 12 กรกฎาคม 2552	โครงการรักการอ่าน โรงเรียนมงคลวิทยา จังหวัดระยอง	สำนักหอสมุดกลาง	งบประมาณแผ่นดิน (บก. 20) 59,940.70 บาท
18	18 สิงหาคม - 9 กันยายน 2552	โครงการศึกษาดูงานสำหรับบรรณารักษ์ ห้องสมุดฟิลิปปินส์	สำนักหอสมุดกลาง	เงินนอกงบประมาณ 7,474.00 บาท
19	5 กันยายน 2552	โครงการย่อย “SET Corner @ OKLIB ศูนย์กลางแห่งองค์ความรู้ตลาดทุน” (ต่อเนื่อง) กิจกรรมนำความรู้สู่ชุมชน หัวข้อ : “สามสุข เพื่อชีวิตสมดุล”	หอสมุด มศว องค์กรักษ์	เงินรายได้ 3,600.00 บาท

● การเข้าเยี่ยมชมและศึกษาคูงานด้านห้องสมุด

ในปีงบประมาณ 2552 สำนักหอสมุดกลาง หอสมุด มศว องค์กรฯ และห้องสมุด คณะแพทยศาสตร์ ได้ให้การต้อนรับผู้มาเยี่ยมชมและขอศึกษาคูงานของหน่วยงานทั้งภายในและภายนอก มหาวิทยาลัยดังนี้

▼ สำนักหอสมุดกลาง

ลำดับที่	วัน เดือน ปี	หน่วยงาน	จำนวนคน
1.	10 พฤศจิกายน 2551	ครูโรงเรียนโคกกระเทียมวิทยาลัย จังหวัดลพบุรี สังกัดสำนักงานเขตพื้นที่การศึกษาลพบุรี เขต 1	12 คน
2.	18 พฤศจิกายน 2551	มหาวิทยาลัยราชภัฏจันทรเกษม นำ ดร.เอียน โรเบิร์ตสัน จาก The Royal Melbourne Institute of Technology University (ประเทศออสเตรเลีย)	1 คน
3.	24 พฤศจิกายน 2551	นักศึกษาระดับ ปวส. 2 แผนกวิชาบริหารธุรกิจ สาขาวิชาการบัญชี วิทยาลัยเทคนิคมีนบุรี	3 คน
4.	27 พฤศจิกายน 2551	นักศึกษา ชั้นปีที่ 5 คณะครุศาสตร์ มหาวิทยาลัยราชภัฏธนบุรี	65 คน
5.	13 มกราคม 2552	นักศึกษาระดับปริญญาโท สาขาวิชาการพัฒนาหลักสูตรและการเรียนการสอน มหาวิทยาลัยราชภัฏอุบลราชธานี	53 คน
6.	13 มกราคม 2552	นิสิตปริญญาโท ภาควิชาหลักสูตรและการสอน คณะศึกษาศาสตร์ มหาวิทยาลัยทักษิณ	50 คน
7.	19 มกราคม 2552	นักศึกษาระดับชั้น ปวส. 1 สาขาการจัดการโลจิสติกส์ โรงเรียนกรุงเทพการบัญชีวิทยาลัย	37 คน
8.	28 มกราคม 2552	นิสิตสาขาวัสดุ (อัญมณี) และเครื่องประดับภาควิชาวิทยาศาสตร์ทั่วไป คณะวิทยาศาสตร์ มหาวิทยาลัยศรีนครินทรวิโรฒ	4 คน
9.	7 มีนาคม 2552	นิสิตชั้นปีที่ 2 และ 3 สาขาบรรณารักษศาสตร์ ภาควิชาสารสนเทศศึกษา คณะมนุษยศาสตร์ มหาวิทยาลัยบูรพา	14 คน
10.	10 มีนาคม 2552	นักศึกษามหาวิทยาลัยพุกานา ภาษาและกิจการต่างประเทศ ประเทศสาธารณรัฐเกาหลี	9 คน
11.	11 - 13 มีนาคม 2552	นิสิตชั้นปีที่ 2 และ 3 สาขาบรรณารักษศาสตร์ คณะมนุษยศาสตร์ มหาวิทยาลัยบูรพา	14 คน
12.	24 มีนาคม 2552	นิสิตคณะแพทยศาสตร์ ตามโครงการความร่วมมือของมหาวิทยาลัยศรีนครินทรวิโรฒ และมหาวิทยาลัยนอตติงแฮม ประเทศอังกฤษ	11 คน
13.	8 เมษายน 2552	เจ้าหน้าที่สำนักงานรับรองมาตรฐานและประเมินคุณภาพการศึกษา (องค์การมหาชน) (สมศ.)	5 คน

ลำดับที่	วัน เดือน ปี	หน่วยงาน	จำนวนคน
14.	20 เมษายน 2552	นักศึกษาระดับบัณฑิตศึกษา สาขาหลักสูตรและการสอน และอาจารย์ผู้ควบคุม มหาวิทยาลัยราชภัฏอุดรธานี	30 คน
15.	21 เมษายน 2552	นักศึกษาระดับปริญญาโท สาขาวิชาการบริหารการศึกษา มหาวิทยาลัยราชภัฏอุบลราชธานี	54 คน
16.	16 มิถุนายน 2552	นิสิตปริญญาเอก สาขาวิชาการวิจัยพฤติกรรมศาสตร์ประยุกต์ สถาบันวิจัยพฤติกรรมศาสตร์ มหาวิทยาลัยศรีนครินทรวิโรฒ	5 คน
17.	18 กรกฎาคม 2552	นิสิตปริญญาโท สาขาบริหารการศึกษา มหาวิทยาลัยปทุมธานี	20 คน
18.	4 สิงหาคม 2552	นักศึกษาหลักสูตรครุศาสตรมหาบัณฑิต มหาวิทยาลัยราชภัฏสุราษฎร์ธานี	70 คน
19.	13 สิงหาคม 2552	นักศึกษาหลักสูตรครุศาสตรมหาบัณฑิต สาขาหลักสูตรการสอน มหาวิทยาลัยราชภัฏอุดรดิตถ์	69 คน
20.	19 สิงหาคม 2552	อาจารย์และบุคลากร สำนักวิทยบริการและเทคโนโลยีสารสนเทศ มหาวิทยาลัยราชภัฏวไลยอลงกรณ์	17 คน
21.	1 กันยายน 2552	นักศึกษามหาวิทยาลัยกวางตุ้งภาษาและการค้าต่างประเทศ สาธารณรัฐประชาชนจีน	22 คน
22.	1 กันยายน - 12 กันยายน 2552	นักศึกษาวิทยาลัยสุโขทัย	30 คน
23.	11 กันยายน 2552	นิสิตระดับบัณฑิตศึกษา และคณาจารย์ คณะศึกษาศาสตร์ มหาวิทยาลัยศรีนครินทรวิโรฒ	40 คน
24.	12 กันยายน 2552	นักศึกษาระดับบัณฑิตศึกษา สาขาวิจัยและประเมินผลการศึกษา รุ่นที่ 4 มหาวิทยาลัยราชภัฏนครสวรรค์	30 คน
25.	17 กันยายน 2552	อาจารย์และนักศึกษาระดับคุณวุฒิปบัณฑิต มหาวิทยาลัยราชภัฏสกลนคร	35 คน
รวม			700 คน

▼ หอสมุด มหาวิทยาลัยศรีนครินทรวิโรฒ องค์กรักษ์

ลำดับที่	วัน เดือน ปี	หน่วยงาน	จำนวนคน
1	14 มกราคม 2552	วิทยาลัยการอาชีพนครนายก	44 คน
2	5 สิงหาคม 2552	สำนักวิทยบริการและเทคโนโลยีสารสนเทศ มหาวิทยาลัยราชภัฏวไลยอลงกรณ์	14 คน
3	5 สิงหาคม 2552	ห้องสมุดงานวิจัย ศูนย์ข้อเสนอเทศการวิจัย สำนักงานคณะกรรมการวิจัยแห่งชาติ	9 คน
รวม			67 คน

การทำนุบำรุงศิลปวัฒนธรรม

ในปีงบประมาณ 2552 สำนักหอสมุดกลาง ได้จัดทำโครงการทำนุบำรุงศิลปวัฒนธรรม ดังนี้

ลำดับ ที่	วันเดือนปีที่จัด / จำนวนวัน	กิจกรรม	โครงการ	หน่วยงานที่จัด	ค่าใช้จ่าย
1.	3 ธันวาคม 2551	ตักบาตรข้าวสาร อาหารแห้ง	โครงการเทิดพระเกียรติ พระบาทสมเด็จพระ เจ้าอยู่หัว	สำนักหอสมุดกลาง	-
2.	1 เมษายน 2552	รดน้ำขอพรผู้ใหญ่ใน เทศกาลสงกรานต์	โครงการประจำปี	หอสมุด มศว องค์กรักษ์	เงินนอก งบประมาณ 6,547.00 บาท
3.	9 เมษายน 2552	รดน้ำขอพรผู้ใหญ่ใน เทศกาลสงกรานต์	โครงการประจำปี	สำนักหอสมุดกลาง	เงินนอก งบประมาณ 2,000.00 บาท
4.	2 กรกฎาคม 2552	ถวายเทียนจำนำพรรษา ประจำปี 2552 ณ วัดอุทัยธาราม (บางกะปิ)	โครงการสืบสาน วัฒนธรรม	สำนักหอสมุดกลาง	เงินบริจาค 23,200.00 บาท
5.	26 กรกฎาคม 2552	ทอดผ้าป่าสามัคคี ณ วัดอัมพวัน จังหวัดสิงห์บุรี	โครงการสืบสาน วัฒนธรรม	สำนักหอสมุดกลาง	เงินบริจาค 9,370.00 บาท เงินถวายวัด 300,999.00 บาท

การพัฒนาศักยภาพนิสิต

ตามที่มหาวิทยาลัยศรีนครินทรวิโรฒ มีนโยบายจัดสรรเงินกองทุนพัฒนามหาวิทยาลัย ในส่วนของฝ่ายกิจการนิสิต ประเภทสงเคราะห์นิสิตช่วยงานในหน่วยงานต่างๆ ของมหาวิทยาลัย โดยกำหนดนโยบายให้หน่วยงานที่ได้รับจัดสรรเงินจากกองทุน ต้องให้ความร่วมมือในการมอบงานที่นิสิตจะต้องได้รับความรู้ การฝึกฝนทักษะในการทำงาน รวมทั้งการได้รู้จักการมีมนุษยสัมพันธ์ที่ดีต่อบุคคลอื่นและเพื่อนร่วมงาน อันเป็นแนวทางหนึ่งที่นิสิตจะได้นำประสบการณ์จากการทำงานไปใช้หลังจากสำเร็จการศึกษา เป็นการพัฒนาศักยภาพของนิสิตนอกเหนือจากความรู้ที่นิสิตได้รับจากการเรียนในวิชาของตน ซึ่งสำนักหอสมุดกลาง ได้รับการจัดสรรเงินกองทุนในโครงการจ้างนิสิตช่วยงาน ดังนี้

● เงินกองทุนพัฒนามหาวิทยาลัย กองกิจการนิสิต

ภาคเรียนที่ 2 ปีการศึกษา 2551 ตั้งแต่วันที่ 5 มกราคม - 31 มีนาคม 2552

- งานพัฒนาทรัพยากรสารสนเทศ	ใช้เงิน	19,200.00	บาท
- งานวิเคราะห์และจัดทำฐานข้อมูลทรัพยากรสารสนเทศ	ใช้เงิน	4,800.00	บาท
- หอสมุด มศว องค์กรภัย	ใช้เงิน	19,200.00	บาท

ภาคเรียนที่ 1 ปีการศึกษา 2552 ตั้งแต่วันที่ 15 กรกฎาคม - 23 กันยายน 2552

- งานบริการทรัพยากรสารสนเทศ	ใช้เงิน	6,200.00	บาท
- งานพัฒนาทรัพยากรสารสนเทศ	ใช้เงิน	9,600.00	บาท
- งานวิเคราะห์และจัดทำฐานข้อมูลทรัพยากรสารสนเทศ	ใช้เงิน	4,800.00	บาท
- สำนักงานผู้อำนวยการ	ใช้เงิน	4,580.00	บาท
- หอสมุด มศว องค์กรภัย	ใช้เงิน	<u>9,600.00</u>	บาท
รวมใช้เงินทั้งสิ้น		<u>77,980.00</u>	บาท

เงินทุนศาสตราจารย์ ดร.สุดใจ เหล่าสุนทร สำหรับจ้างนิสิตช่วยงาน

ระหว่างเดือนมีนาคม - ตุลาคม 2552 ใช้เงิน 9,400.00 บาท

และได้รับทุนศาสตราจารย์ ดร.สุดใจ เหล่าสุนทร เพื่อเป็นทุนให้นิสิต กศ.บ. 5 ปี ชั้นปีที่ 2 จำนวน 2 ทุน โดยแบ่งเป็นทุนสำหรับนิสิตคณะวิทยาศาสตร์ และคณะศิลปกรรมศาสตร์ 1 ทุนๆ ละ 22,000 บาท และทุนสำหรับนิสิตคณะมนุษยศาสตร์และสังคมศาสตร์ 1 ทุนๆ ละ 16,000 บาท รวม 38,000 บาท โดยผู้ที่ได้รับทุน คือ

1. นางสาวภรณ์ สืบเครือ นิสิตคณะสังคมศาสตร์
2. นางสาวภาพิมล ภักดีบำรุง นิสิตคณะวิทยาศาสตร์

● การฝึกงานห้องสมุด

สำนักหอสมุดกลาง ได้ให้ความร่วมมือในการฝึกงานให้แก่นิสิต นักศึกษา วิชาเอก บรรณารักษศาสตร์และสารสนเทศศาสตร์ จากสถาบันต่างๆ เพื่อเพิ่มทักษะและฝึกประสบการณ์วิชาชีพ โดยในปีงบประมาณ พ.ศ.2552 ได้ฝึกงานให้นิสิต ดังนี้

▼ สำนักหอสมุดกลาง

ลำดับที่	วัน เดือน ปี	จากหน่วยงาน	จำนวน (คน)
1.	3 กันยายน 2551 - 21 ธันวาคม 2551	นักศึกษาจากมหาวิทยาลัยวลัยลักษณ์	2
2.	28 ตุลาคม 2551 - 4 ธันวาคม 2551	นิสิตภาควิชาบรรณารักษศาสตร์และสารสนเทศศาสตร์ คณะมนุษยศาสตร์ มหาวิทยาลัยศรีนครินทรวิโรฒ	30
3.	10 กรกฎาคม - 18 กันยายน 2552	นิสิตคณะมนุษยศาสตร์และสังคมศาสตร์ มหาวิทยาลัยทักษิณ	3
4.	13 กรกฎาคม - 30 กันยายน 2552	นักศึกษาคณะวิทยาการจัดการ มหาวิทยาลัยราชภัฏ หมู่บ้านจอมบึง	1
รวม			36 คน

● บุคลากรและผลงานของบุคลากรที่ได้รับการเชิดชูเกียรติ

1. ผู้ช่วยศาสตราจารย์นงนารถ ชัยรัตน์ ได้รับการคัดเลือกให้เป็นบุคคลดีเด่นในวิชาชีพ
บรรณารักษศาสตร์และสารนิเทศศาสตร์ ประจำปี พุทธศักราช 2552 ของสมาคมห้องสมุดแห่งประเทศไทย



2. นางสาวจันทิรา จินะวงศ์ ได้รับรางวัลประเภทภาพถ่ายสถานที่ กิจกรรม ภาพอดีต ที่เกี่ยวข้องกับ
กับโรงเรียนฝึกหัดครูชั้นสูง วิทยาลัยวิชาการศึกษา และมหาวิทยาลัยศรีนครินทรวิโรฒ ในกิจกรรมวาระ 60 ปี
มหาวิทยาลัยศรีนครินทรวิโรฒ 28 เมษายน 2552

● การประหยัดพลังงาน

สำนักหอสมุดกลาง ได้แต่งตั้งคณะกรรมการ เพื่อให้มาดูแลเรื่องการประหยัดพลังงานของสำนักหอสมุดกลาง ซึ่งคณะกรรมการดังกล่าว ได้กำหนดมาตรการประหยัดพลังงานประจำปีงบประมาณ พ.ศ. 2552 ไว้ดังนี้

มาตรการประหยัดพลังงานด้าน	ส่วนของบุคลากร	ส่วนของผู้ใช้บริการ
1. ระบบไฟฟ้าแสงสว่าง	<ol style="list-style-type: none"> 1. ปิดไฟฟ้าทุกครั้งเมื่อไม่มีผู้ปฏิบัติงานและเวลาพักเที่ยง 2. เปิดไฟฟ้าเฉพาะดวงที่จำเป็น 3. เลือกใช้หลอดไฟฟ้าแบบประหยัดพลังงานที่ได้รับรองมาตรฐาน 4. จัดทำแผนผังสวิตช์ เปิด-ปิดดวงไฟ 5. จัดผู้รับผิดชอบดูแลการเปิด-ปิดดวงไฟประจำชั้น 	<ol style="list-style-type: none"> 1. เปิดไฟฟ้าตามความจำเป็นของการใช้แสงสว่างหรือเฉพาะส่วนที่มีผู้ใช้บริการ 2. ติดตั้งระบบไฟฟ้าแสงสว่างเฉพาะจุดแทนการเปิดไฟทั้งห้อง เช่น ติดสวิตช์เปิด-ปิดแบบกระตุก 3. เลือกใช้หลอดไฟฟ้าแบบประหยัดพลังงานที่ได้รับรองมาตรฐาน
2. เครื่องปรับอากาศ	<ol style="list-style-type: none"> 1. ตั้งอุณหภูมิปรับอากาศให้เหมาะสม ที่ 25 ° 2. เปิดเครื่องปรับอากาศ เวลา 08.00-16.00 น. และปิดเวลาพักรับประทานอาหารกลางวัน 3. หากไม่มีบุคลากรอยู่ในห้องทำงานเกิน 1 ชั่วโมง ต้องปิดเครื่องปรับอากาศทุกครั้ง 4. สำหรับห้องประชุมเปิดเครื่องปรับอากาศก่อนการประชุมประมาณ 10-15 นาที และเมื่อใช้เสร็จให้ผู้รับผิดชอบปิดเครื่องปรับอากาศทันที 5. บำรุงรักษาเครื่องปรับอากาศอย่างสม่ำเสมอ โดยทำความสะอาดแผ่นกรองอากาศที่อยู่ภายในชุดเครื่องปรับอากาศในอาคารทุก 3 เดือน และทำความสะอาดชุดระบายความร้อนที่ติดตั้งภายนอกอาคารทุก 6 เดือน 6. ลดภาระการทำงานของเครื่องปรับอากาศโดยป้องกันความร้อนเข้าสู่อาคาร โดยการปลูกต้นไม้ ติดย่านปรับแสง 	<ol style="list-style-type: none"> 1. ตั้งอุณหภูมิปรับอากาศให้เหมาะสม ที่ 25 องศาเซลเซียส 2. กำหนดเวลาเปิด-ปิด เครื่องปรับอากาศและผู้รับผิดชอบประจำชั้น <ul style="list-style-type: none"> ● วันจันทร์- วันศุกร์ (เปิดภาคเรียน) <ul style="list-style-type: none"> - ชั้น 1 เปิดเวลา 08.40 - 19.30 น. - ชั้น 2 เปิดเวลา 08 .15 - 19.30 น. - ชั้น 3 เปิดเวลา 08 .35 - 19.30 น. - ชั้น 4 เปิดเวลา 08 .30 - 19.30 น. (ก่อนห้องสมุดปิดทำงาน 1 ชั่วโมง) - ชั้น 5 เปิดเวลา 08 .50 - 16.00 น. - ชั้น 6 เปิดเวลา 09.00 - 16.00 น. ● วันเสาร์ วันอาทิตย์ (เปิดภาคเรียน) <ul style="list-style-type: none"> - ชั้น 1 เปิดเวลา 09.15 - 17.00 น. - ชั้น 2 เปิดเวลา 09.00 - 18.00 น. - ชั้น 3 เปิดเวลา 09.30 - 18.00 น. - ชั้น 4 เปิดเวลา 09.20 - 18.00 น. - ชั้น 5 เปิดเวลา 10.00 - 16.00 น. - ชั้น 6 งดเปิดเครื่องปรับอากาศ

มาตรการประหยัดพลังงานด้าน	ส่วนของบุคลากร	ส่วนของผู้ใช้บริการ
2. เครื่องปรับอากาศ(ต่อ)	7. ลดการดูดความชื้นออกโดยการงดใช้ พัดลมดูดอากาศและปิดประตูระหว่างชั้นรวมทั้งประตูห้องน้ำด้วย 8. แต่งกายให้เหมาะสมกับอากาศ หมายเหตุ หากอากาศเย็นให้พิจารณาตามความเหมาะสมในการปิดเครื่องปรับอากาศ	3. สำหรับห้องประชุมเปิดเครื่องปรับอากาศก่อนการประชุมประมาณ 10-15 นาที และเมื่อเลิกการประชุมให้ผู้ใช้รับผิดชอบปิดเครื่องปรับอากาศทันที 4. บำรุงรักษาเครื่องปรับอากาศอย่างสม่ำเสมอ โดยทำความสะอาดแผ่นกรองอากาศที่อยู่ภายในชุดเครื่องปรับอากาศในอาคาร ทุก 3 เดือน และทำความสะอาดชุดระบายความร้อนที่ติดตั้งภายนอกอาคารทุก 6 เดือน 5. ลดภาระการทำงานของเครื่องปรับอากาศ โดยป้องกันความร้อนเข้าสู่อาคาร โดยการปลูกต้นไม้ ติดย่าน และอุดรอยรั่วต่าง ๆ 6. ลดการดูดความชื้นออกโดยการงดใช้พัดลมดูดอากาศและปิดประตูระหว่างชั้นรวมทั้งประตูห้องน้ำด้วย หมายเหตุ หากอากาศเย็นให้พิจารณาตามความเหมาะสมในการปิดเครื่องปรับอากาศ
3. คอมพิวเตอร์	1. ปิดเครื่องคอมพิวเตอร์เมื่อไม่ใช้งานเวลาพักรับประทานอาหารกลางวันและหลังเลิกงาน 2. เมื่อไม่ใช้คอมพิวเตอร์เกิน 15 นาทีให้ปิดหน้าจอ	1. ลดจำนวนการเปิดเครื่องคอมพิวเตอร์สืบค้นข้อมูล OPAC ของแต่ละชั้น กรณีมีผู้ใช้บริการน้อย
4. ลิฟต์	1. รณรงค์ให้ใช้บันไดกรณีขึ้นลงชั้นเดียว 2. ประชาสัมพันธ์การใช้ลิฟต์ให้ถูกวิธี	1. ตั้งระบบลิฟต์ให้หยุดเฉพาะ ชั้น 1, 2, 4, และ 7 2. รณรงค์ให้ใช้บันไดกรณีขึ้นลงชั้นเดียว 3. ประชาสัมพันธ์การใช้ลิฟต์ให้ถูกวิธี

มาตรการประหยัดพลังงานด้าน	ส่วนของบุคลากร	ส่วนของผู้ใช้บริการ
5. น้ำประปา	<ol style="list-style-type: none"> 1. ตรวจสอบตรวจสอบและทำการเปลี่ยนหรือซ่อมแซม บั๊มน้ำ ระบบการจ่ายน้ำ เช่น ท่อประปา วาล์ว ก๊อกน้ำ ระบบสุขภัณฑ์ให้อยู่ในสภาพปกติอย่างสม่ำเสมอ 2. เลือกใช้อุปกรณ์ประหยัดน้ำ หรือชนิดที่มีประสิทธิภาพสูง เช่น ก๊อก/ชักโครก/หัวฉีดชำระ แบบประหยัดน้ำ 3. ประชาสัมพันธ์การใช้น้ำให้ถูกวิธี 	<ol style="list-style-type: none"> 1. รณรงค์การใช้น้ำในห้องน้ำอย่างประหยัด 2. ประชาสัมพันธ์เมื่อเปิดก๊อกน้ำให้เสร็จแล้วให้ปิดด้วย
6. สิ่งอำนวยความสะดวก	<ol style="list-style-type: none"> 1. กระจกน้ำร้อน กำหนดเวลาการใช้กระจกน้ำร้อน ช่วงเวลา 7.30 – 8.30 น. และก่อนเวลาเบรกเล็กน้อยเมื่อใช้เสร็จแล้วให้ถอดปลั๊กออก 2. เครื่องทำน้ำเย็น ปิดเครื่องทำน้ำเย็น เวลา 16.00 น. 	<ol style="list-style-type: none"> 1. ปิดเครื่องทำน้ำเย็นก่อนปิดบริการ 30 นาที 2. ให้ใช้เครื่องไฟฟ้าเฉพาะที่กำหนดให้ใช้ได้แก่ Notebooks 3. ไม่อนุญาตนำเครื่องใช้ไฟฟ้าส่วนตัวมาใช้ในสำนักหอสมุดกลาง
7. อื่น ๆ	<ol style="list-style-type: none"> 1. จัดอบรมให้ความรู้เรื่องการประหยัดพลังงาน 2. ลดการใช้กระดาษโดยการนำกระดาษที่ใช้แล้ว 1 หน้ามาใช้อีก 3. สื่อสารทางไปรษณีย์อิเล็กทรอนิกส์ แทนการส่งด้วยกระดาษ 	<ol style="list-style-type: none"> 1. จัดอบรมให้ความรู้เรื่องการประหยัดพลังงาน 2. ประชาสัมพันธ์ รายจ่ายค่าการใช้กระแสไฟฟ้าให้ผู้ใช้บริการทราบทุกเดือน 3. เปิดโอกาสให้ผู้ใช้บริการแสดงความคิดเห็นมาตรการประหยัดพลังงาน 4. ปรับเวลาการเปิดบริการให้สอดคล้องกับจำนวนผู้ใช้บริการ

ซึ่งเมื่อได้ดำเนินการตามมาตรการดังกล่าวแล้ว ปรากฏว่าสำนักหอสมุดกลาง สามารถลดการใช้ไฟฟ้าและลดงบประมาณที่จะต้องจ่ายค่ากระแสไฟฟ้าได้ รายละเอียดดังนี้

ตารางเปรียบเทียบการใช้ไฟฟ้า สำนักหอสมุดกลาง มหาวิทยาลัยศรีนครินทรวิโรฒ ปีงบประมาณ 2551 และปีงบประมาณ 2552

ปีงบประมาณ 2551	หน่วย (kwh)	ราคาต่อ หน่วย (บาท)	จำนวนเงิน (บาท)	ปีงบประมาณ 2552	หน่วย (kwh)	ราคาต่อ หน่วย (บาท)	จำนวนเงิน (บาท)	ผลต่าง งบประมาณ 2551/2552 (kwh)	ผลต่าง งบประมาณ 2551/2552 (บาท)
ตุลาคม 2550	110,000	3.001	330,074.85	ตุลาคม 2551	106,000	3.125	331,226.39	-4,000	1,151.54
พฤศจิกายน 2550	120,000	3.000	378,050.23	พฤศจิกายน 2551	112,000	3.125	349,961.23	-8,000	-28,089.00
ธันวาคม 2550	127,000	3.000	381,048.69	ธันวาคม 2551	101,000	3.125	315,614.02	-26,000	-65,434.67
มกราคม 2551	127,000	3.000	381,048.69	มกราคม 2552	92,000	3.284	302,130.09	-35,000	-78,918.60
กุมภาพันธ์ 2551	129,000	3.030	390,841.00	กุมภาพันธ์ 2552	107,000	3.284	351,512.97	-22,000	-39,328.47
มีนาคม 2551	123,000	3.030	372,674.12	มีนาคม 2552	120,000	3.283	394,008.32	-3,000	21,334.20
เมษายน 2551	99,000	3.030	300,004.86	เมษายน 2552	77,000	3.285	252,909.55	-22,000	-47,095.31
พฤษภาคม 2551	126,000	3.030	381,757.78	พฤษภาคม 2552	88,000	3.284	289,004.61	-38,000	-92,753.17
มิถุนายน 2551	152,000	2.965	450,708.15	มิถุนายน 2552	112,000	3.284	367,757.47	-40,000	-82,950.68
กรกฎาคม 2551	139,000	2.965	412,181.62	กรกฎาคม 2552	125,000	3.283	410,415.27	-14,000	-1,766.35
สิงหาคม 2551	139,000	2.965	412,181.62	สิงหาคม 2552	108,000	3.284	354,631.99	-31,000	-57,549.63
กันยายน 2551	143,000	2.965	424,035.94	กันยายน 2552	115,000	3.283	377,601.58	-28,000	-46,434.36
รวม / ผลต่าง	1,534,000		4,614,607.99		1,263,000		4,096,773.49	-271,000	-517,834.50
ลดลง								17.67%	11.22%

หมายเหตุ - หมายถึง หน่วย (kwh) ปริมาณการใช้กระแสไฟฟ้าลดลง

ส่วนที่ 3

การประกันคุณภาพการศึกษาของ
สำนักหอสมุดกลาง

การประกันคุณภาพการศึกษาของสำนักหอสมุดกลาง

มหาวิทยาลัยศรีนครินทรวิโรฒ กำหนดให้ทุกหน่วยงาน ประเมินคุณภาพการศึกษาภายใน เพื่อสนองต่อการพัฒนาคุณภาพและมาตรฐานการศึกษา และรองรับการประเมินคุณภาพการศึกษาจากภายนอก มหาวิทยาลัยศรีนครินทรวิโรฒ ได้กำหนดมาตรฐานและตัวบ่งชี้ในส่วนของการเรียนการสอน สำนักหอสมุดกลาง ได้ยึดมาตรฐานของมหาวิทยาลัยเป็นแนวทางในการกำหนด มาตรฐานและตัวบ่งชี้ขึ้น คือ คู่มือ มาตรฐาน และตัวบ่งชี้สำหรับการประเมินคุณภาพการศึกษาภายใน สำนักหอสมุดกลาง มหาวิทยาลัยศรีนครินทรวิโรฒ ประจำปี 2552 สำหรับทำการประเมินคุณภาพการศึกษาภายในของสำนักหอสมุดกลาง เพื่อนำไปเป็นแนวทางและพัฒนางานของสำนักหอสมุดกลาง ที่มีหน้าที่ สนับสนุน ส่งเสริม การเรียนการสอน งานวิจัย การบริการวิชาการ และรวมถึงการทำนุบำรุงศิลปวัฒนธรรม ให้มหาวิทยาลัยศรีนครินทรวิโรฒ ก้าวไปสู่ความเป็นเลิศทางวิชาการผลิตบัณฑิตที่มีคุณภาพผู้สังคม

กิจกรรมการดำเนินงานการประกันคุณภาพการศึกษาของสำนักหอสมุดกลาง ในรอบปีงบประมาณ พ.ศ. 2552

1. มีการจัดประชุมการจัดทำมาตรฐานและตัวบ่งชี้ จำนวน 6 ครั้ง
 - 1.1 วันที่ 3 - 4 มีนาคม 2552
 - 1.2 วันที่ 19 - 20 มีนาคม 2552
 - 1.3 วันที่ 3 - 4 เมษายน 2552
 - 1.4 วันที่ 29 - 30 เมษายน 2552
 - 1.5 วันที่ 2 กันยายน 2552
 - 1.6 วันที่ 22 กันยายน 2552
2. บุคลากรสำนักหอสมุดกลาง จำนวน 73 คน เข้าร่วมการประชุมพิจารณาการจัดทำมาตรฐานและตัวบ่งชี้ สำหรับการประเมินคุณภาพการศึกษาภายในของสำนักหอสมุดกลาง ประจำปีการศึกษา 2551 วันที่ 7 พฤษภาคม 2552
3. บุคลากรสำนักหอสมุดกลางเข้าร่วมสัมมนาผู้ตรวจประเมินคุณภาพการศึกษาภายในมหาวิทยาลัย ประจำปีการศึกษา 2551 ณ สำนักหอสมุดกลาง จำนวน 5 คน คือ นางสาวรัตนาพร สงวน-ประสาทพร นางมณฑนา เจริญแพทย์ นางสุปิยา ศรีกัลยา นางสาวพรพิมล แสนเสน่ห์ และนายชินกร น้อยคำยาง
4. คณะกรรมการประกันคุณภาพการศึกษาของสำนักหอสมุดกลาง จำนวน 17 คน ศึกษาดูงานการประกันคุณภาพการศึกษา ณ หอสมุดและคลังความรู้ มหาวิทยาลัยมหิดล วันที่ 7 กันยายน 2552
5. คณะกรรมการประกันคุณภาพการศึกษาของสำนักหอสมุดกลาง และบุคลากร รวมจำนวน 33 คน ศึกษาดูงานการประกันคุณภาพการศึกษา ณ สำนักหอสมุด มหาวิทยาลัยบูรพา วันที่ 9 กันยายน 2552

2. บุคลากรของสำนักหอสมุดกลาง ได้รับเชิญเป็นกรรมการประเมินคุณภาพการศึกษาภายในให้แก่หน่วยงานต่างๆ ดังนี้

ลำดับ ที่	วัน เดือน ปี	หน่วยงานที่ประเมิน	บุคลากรที่เป็นกรรมการประเมิน
1.	1 – 2 ตุลาคม 2551	คณะวิทยาการจัดการ มหาวิทยาลัยสงขลานครินทร์	ผู้ช่วยศาสตราจารย์ณรงค์ ชัยรัตน์
2.	15 พฤษภาคม 2552	สำนักงานคณบดี คณะพยาบาลศาสตร์	นางสาวรัตนาพร สงวนประสาทร
3.	26 พฤษภาคม 2552	คณะศึกษาศาสตร์ สาขาวิชาอุตสาหกรรมศึกษา	นางสาวพรพิมล แสนแสนห์
4.	28 พฤษภาคม 2552	คณะศึกษาศาสตร์ สาขาวิชาการอุดมศึกษา	นางสาวพรพิมล แสนแสนห์
5.	19 มิถุนายน 2552	สำนักคอมพิวเตอร์	นางสาวนงลักษณ์ พจนารักษ์
6.	25 มิถุนายน 2552	สำนักงานคณบดี คณะสหเวชศาสตร์	นางสาวนงลักษณ์ พจนารักษ์
7.	10 กรกฎาคม 2552	ศูนย์กีฬา มหาวิทยาลัยศรีนครินทรวิโรฒ	นางสาวนงลักษณ์ พจนารักษ์

การประกันคุณภาพการศึกษาภายใน

มหาวิทยาลัย ได้กำหนดองค์ประกอบและตัวบ่งชี้ สำหรับการประกันคุณภาพการศึกษาภายใน ประจำปีการศึกษา 2551 จำนวน 6 องค์ประกอบ 36 ตัวบ่งชี้ และเพื่อให้การประกันคุณภาพการศึกษาภายใน มีความครอบคลุมและเหมาะสมกับคณะ / หน่วยงานเทียบเท่า สามารถดำเนินการได้ดังนี้

1. หน่วยงานที่มีการเรียนการสอน สามารถกำหนดตัวบ่งชี้เพิ่มเติม ให้สอดคล้องกับสถานะของหน่วยงาน

2. หน่วยงานที่ไม่มีการเรียนการสอน สามารถปรับเปลี่ยน/เพิ่มเติม ตัวบ่งชี้ในบางมาตรฐานให้เหมาะสมกับสถานะของหน่วยงาน

สำนักหอสมุดกลาง เป็นหน่วยงานที่ไม่มีการเรียนการสอน องค์ประกอบและตัวบ่งชี้ที่มหาวิทยาลัย กำหนดให้ใช้ในการประกันคุณภาพการศึกษาภายใน ยังไม่สอดคล้องครอบคลุมกับภารกิจของสำนักหอสมุดกลาง ดังนั้น สำนักหอสมุดกลางจึงได้จัดประชุม และทำประชาพิจารณ์บุคลากรสำนักหอสมุดกลาง เพื่อร่วมกันพัฒนาปรับปรุงเพิ่มเติม องค์ประกอบและตัวบ่งชี้ โดยยึดองค์ประกอบและตัวบ่งชี้ของสถาบัน และหน่วยงานหลัก ได้แก่ มหาวิทยาลัยศรีนครินทรวิโรฒ สำนักงานรับรองมาตรฐานและประเมินคุณภาพการศึกษา (องค์การมหาชน) ประกาศทบวง มหาวิทยาลัย และมาตรฐานห้องสมุดสถาบันอุดมศึกษาของสมาคมห้องสมุดแห่งประเทศไทย รวมทั้งศึกษาเปรียบเทียบองค์ประกอบและตัวบ่งชี้ของห้องสมุด สถาบัน อุดมศึกษาแห่งอื่นๆ

มาเป็นแนวทางในการกำหนดองค์ประกอบและตัวบ่งชี้ ของสำนักหอสมุดกลาง สรุปได้จำนวน 6 องค์ประกอบ 36 ตัวบ่งชี้ ดังต่อไปนี้

องค์ประกอบที่ 1	ปรัชญา ปณิธาน วัตถุประสงค์ และแผนการดำเนินการ	มีจำนวน	2	ตัวบ่งชี้
องค์ประกอบที่ 2	ภารกิจหลัก	มีจำนวน	9	ตัวบ่งชี้
องค์ประกอบที่ 3	การทำนุบำรุงศิลปวัฒนธรรม	มีจำนวน	1	ตัวบ่งชี้
องค์ประกอบที่ 4	การบริหารและการจัดการ	มีจำนวน	12	ตัวบ่งชี้
องค์ประกอบที่ 5	การเงินและงบประมาณ	มีจำนวน	10	ตัวบ่งชี้
องค์ประกอบที่ 6	ระบบและกลไกการประกันคุณภาพ	มีจำนวน	2	ตัวบ่งชี้

บทสรุปสำหรับผู้บริหาร

คณะกรรมการประเมินคุณภาพการศึกษาภายในได้ดำเนินการตรวจประเมินคุณภาพการศึกษาของสำนักหอสมุดกลาง ประจำปีการศึกษา 2551 วันที่ 14 พฤษภาคม 2552 ตามรายชื่อประกอบและตัวบ่งชี้ของ สกอ. พบว่า ในภาพรวมของสำนักหอสมุดกลางมีผลการประเมินอยู่ในระดับ 2.29 ซึ่งจัดอยู่ในเกณฑ์คุณภาพดี โดยมีจำนวน 1 องค์กรประกอบ (6) อยู่ในระดับดีมาก, 2 องค์กรประกอบ (4, 5) อยู่ในระดับดี และ 3 องค์กรประกอบ (1, 2, 3) อยู่ในระดับพอใช้

ผลการประเมินตามองค์กรประกอบคุณภาพ 6 องค์กรประกอบ โดยสรุปเป็นดังนี้

องค์กรประกอบ คุณภาพ	คะแนนการประเมินเฉลี่ย								ผลการประเมิน	
	ตัวชี้บ่ง สกอ.				ตัวชี้บ่ง สกอ.+สถาบัน				การดำเนินงานยังไม่ได้คุณภาพ	การดำเนินงานคุณภาพพอใช้
	I	P	O	รวม	I	P	O	รวม	การดำเนินงานคุณภาพดี	การดำเนินงานคุณภาพดีมาก
องค์กรประกอบที่ 1		2	2	2.00		2	2	2.00	คุณภาพพอใช้	คุณภาพพอใช้
องค์กรประกอบที่ 2		3	3	2.00	2	9	9	2.22	คุณภาพพอใช้	คุณภาพดี
องค์กรประกอบที่ 3		2		2.00		2		2.00	คุณภาพพอใช้	คุณภาพพอใช้
องค์กรประกอบที่ 4	5	9	4	2.25	8	12	9	2.23	คุณภาพดี	คุณภาพดี
องค์กรประกอบที่ 5		5		2.50	10	5		2.14	คุณภาพดี	คุณภาพดี
องค์กรประกอบที่ 6		3	3	3.00		3	3	3.00	คุณภาพดีมาก	คุณภาพดีมาก
เฉลี่ยรวมทุกตัว บ่งชี้ของทุก องค์กรประกอบ	2.50	2.40	2.00	2.29	2.22	2.54	1.92	2.27		

โดยคณะกรรมการประเมินฯ มีข้อสังเกตและข้อเสนอแนะเพื่อการพัฒนา เป็นรายองค์กรประกอบ ดังนี้

องค์กรประกอบที่ 1 ด้านปรัชญา ปณิธาน วัตถุประสงค์ และแผนการดำเนินการ

มีการกำหนดปรัชญา ปณิธาน และวัตถุประสงค์ที่ดี อีกทั้งมีกระบวนการจัดทำแผนยุทธศาสตร์ที่สอดคล้องกับปณิธานที่กำหนดไว้ แต่ยังขาดการติดตามตรวจสอบผลการดำเนินการที่ชัดเจน โดยเฉพาะที่สอดคล้องกับแผนปฏิบัติงานซึ่งสอดคล้องกับตัวบ่งชี้ตามแผนยุทธศาสตร์ และยังมีได้มีการวิเคราะห์ความสอดคล้องของแผนการดำเนินงาน เพื่อนำผลของการประเมินผลและการวิเคราะห์มาปรับปรุงแผนยุทธศาสตร์ รวมทั้งควรกำหนดแผนทรัพยากร การพัฒนาบุคลากรและการตั้งเป้าหมายที่ชัดเจนของการสนับสนุนเหล่านี้

องค์ประกอบที่ 2 ด้านภารกิจหลัก

มีโครงการซึ่งเป็นบริการวิชาการแก่สังคมจำนวนมาก และบริการเชิงรุกที่ตอบสนองความต้องการของผู้ใช้ แต่ยังคงขาดขวัญใจวัด ในเป้าหมายของพันธกิจหลักและของโครงการบริการต่างๆ ทำให้ไม่สามารถวิเคราะห์ระดับความสำเร็จของพันธกิจและโครงการได้

องค์ประกอบที่ 3 ด้านการทำนุบำรุงศิลปวัฒนธรรม

มีระบบและกลไกของการทำนุบำรุงศิลปวัฒนธรรมที่ชัดเจนรวมถึงมีการเผยแพร่ความรู้เกี่ยวกับศิลปวัฒนธรรมที่สอดคล้อง จึงควรดำเนินการตามระบบและกลไกของการทำนุบำรุงศิลปวัฒนธรรมให้ครบถ้วนสมบูรณ์ เช่นการทําฐานข้อมูลและการเผยแพร่กิจกรรมต่างๆ

องค์ประกอบที่ 4 ด้านการบริหารและการจัดการ

มีการดำเนินงานด้านบริหารทรัพยากรบุคคลอย่างเป็นระบบแต่ยังขาดการนำกระบวนการจัดการความรู้มาประยุกต์ใช้ในการบริหารอย่างเป็นระบบ การประมวลผลความคิดเห็นจากบุคคลภายนอกจึงควรมีการวิเคราะห์ และนำเสนอผลความคิดเห็นจากบุคคลภายนอก มาใช้ในการพัฒนาระบบบริการ และยังขาดระบบเชื่อมโยงระหว่างการนำผลประเมินสู่การปรับปรุงการดำเนินงานและควรมีการประเมินผลงานทุกกิจกรรม โดยพิจารณาความสำเร็จตามเป้าหมาย และนำผลการประเมินมาใช้ปรับปรุงการดำเนินงานอย่างเป็นระบบ

องค์ประกอบที่ 5 ด้านการเงินและงบประมาณ

ขาดระบบกลไกในการเชื่อมโยงระหว่างฝ่ายการเงินและงบประมาณเพื่อจัดเก็บข้อมูลให้เป็นระบบและตอบสนองกับการประกันคุณภาพ ภายใต้งบประมาณที่จำกัด สำนักหอสมุดกลางจึงควรมียุทธศาสตร์และกลยุทธ์ในการบริหารจัดการอย่างมีประสิทธิภาพ

องค์ประกอบที่ 6 ด้านระบบและกลไกการประกันคุณภาพ

มีระบบและกลไกการประกันคุณภาพที่ต่อเนื่องและมีการนำผลการประกันคุณภาพมาปรับปรุงพัฒนางานอย่างต่อเนื่อง จึงควรมีการนำผลการดำเนินการของระบบประกันคุณภาพเชื่อมโยงสู่การวิเคราะห์คุณภาพของบัณฑิต การพัฒนาผู้ใช้บริการ และงานวิจัยที่เกิดขึ้น

ตาราง ป.1

ผลการประเมินรายตัวบ่งชี้

องค์ประกอบตัวบ่งชี้	หน่วยนับ	ผลดำเนินงาน ปี 2551			เป้าหมาย 2551	คะแนนที่ได้ (เกณฑ์ 3 คะแนน)		
		ตัวตั้ง 2551	ตัวหาร 2551	ผลลัพธ์ 2551		คะแนน	บรรลุ เป้าหมาย	
องค์ประกอบที่ 1 ปรัชญา ปณิธาน วัตถุประสงค์ และแผนการดำเนินการ						2.00		
1.1	มีการกำหนดปรัชญา หรือปณิธาน ตลอดจนมีกระบวนการพัฒนากลยุทธ์แผนดำเนินงานและมีการกำหนดตัวบ่งชี้เพื่อวัดความสำเร็จของการดำเนินงานตามแผนให้ครบทุกภารกิจ	ระดับ	4		4	5	2	✗
1.2	ร้อยละของการบรรลุเป้าหมายตามตัวบ่งชี้ของการปฏิบัติงานที่กำหนด	ร้อยละ	15	18	83.33	90	2	✗
องค์ประกอบที่ 2 ภารกิจหลัก						2.00		
2.1	มีระบบและกลไกในการพัฒนาการปฏิบัติงานและการให้บริการ	ระดับ	5		5	7	3	✗
2.2	*สัดส่วนบุคลากรสายสนับสนุนต่ออาจารย์ประจำ	สัดส่วน	1457	107	13.62			
2.3	*สัดส่วนบุคลากรสายสนับสนุนต่อนิสิตเต็มเวลาเทียบเท่า	สัดส่วน	25,583.86	107	239.10			
2.4	มีระบบและกลไกการบริการวิชาการแก่สังคมตามเป้าหมายของมหาวิทยาลัย	ระดับ	5		5	5	3	✓
2.5	ร้อยละของกิจกรรมหรือโครงการบริการวิชาการและวิชาชีพที่ตอบสนองความต้องการพัฒนาและเสริมสร้างความเข้มแข็งของสังคม ชุมชน ประเทศชาติต่อบุคลากร	ร้อยละ	22	107	20.56	19.62	2	✓
2.6	ร้อยละของความพึงพอใจของผู้รับบริการ	ร้อยละ	9527	13470	70.73	76.29	1	✗
2.7	**ร้อยละของผู้เข้าร่วมกิจกรรมการให้ความรู้เกี่ยวกับห้องสมุด	ร้อยละ	3817	5615	67.98	70.49	2	✗
2.8	**จำนวนการเข้าใช้เว็บไซต์ของห้องสมุด	เฉลี่ย	595,570	11	54,142.73	52,309	3	✓
2.9	**จำนวนการให้บริการ/กิจกรรมเชิงรุก	จำนวน	11		11	10	3	✓
2.10	**ปริมาณการยืมทรัพยากรสารสนเทศต่อจำนวนสมาชิกห้องสมุด	สัดส่วน	387,703	23,333	16.62		1	✓
2.11	**จำนวนโครงการวิจัยใหม่ต่อจำนวนบุคลากรวิชาชีพ	ร้อยละ	2	38	5.26		2	✓
องค์ประกอบที่ 3 การทำนุบำรุงศิลปวัฒนธรรม						2.00		
3.1	มีระบบและกลไกการทำนุบำรุงศิลปวัฒนธรรม	ระดับ	3		3	3	2	✓

ส่วนที่ 3

องค์ประกอบตัวบ่งชี้	หน่วยนับ	ผลดำเนินงาน ปี 2551			เป้าหมาย 2551	คะแนนที่ได้ (เกณฑ์ 3 คะแนน)		
		ตัวตั้ง 2551	ตัวหาร 2551	ผลลัพธ์ 2551		คะแนน	บรรลุ เป้าหมาย	
องค์ประกอบที่ 4 การบริหารและการจัดการ						2.38		
4.1	ระดับคุณภาพของกรรมการบริหาร	ข้อ	6		6	5	3	✓
4.2	ภาวะผู้นำของผู้บริหารทุกระดับของสถาบัน	ระดับ	3		3	3	2	✓
4.3	มีการพัฒนาสถาบันสู่องค์กรเรียนรู้	ระดับ	1		1	2	1	✗
4.4	มีระบบและกลไกในการบริหารทรัพยากรบุคคล เพื่อพัฒนา และธำรงรักษาไว้ให้บุคลากรมี คุณภาพและประสิทธิภาพ	ระดับ	5		5	6	3	✗
4.5	ศักยภาพของระบบฐานข้อมูลเพื่อการบริหาร	ระดับ	2		2	3	2	✗
4.6	ระดับความสำเร็จในการเปิดโอกาสให้ บุคคลภายนอกเข้ามามีส่วนร่วมในการพัฒนา หน่วยงาน	ระดับ	2		2	4	2	✗
4.7	มีการนำระบบบริหารความเสี่ยงมาใช้ใน กระบวนการบริหาร	ระดับ	5		5	5	3	✓
4.8	ระดับความสำเร็จของการถ่ายทอดตัวบ่งชี้และ เป้าหมายของระดับองค์กรสู่ระดับบุคคล	ระดับ	7		7	5	2	✓
4.9	ร้อยละของบุคลากรประจำสายสนับสนุนที่ได้รับ พัฒนาความรู้และทักษะในวิชาชีพ ทั้งในประเทศ และต่างประเทศ	ร้อยละ	94	107	87.85	100	3	✗
4.10	ระดับความสำเร็จในการลดระยะเวลาและขั้นตอน การปฏิบัติงานบริการ	ระดับ	7		7	8	3	✗
4.11	ระดับความสำเร็จของการดำเนินการตาม มาตรการประหยัดพลังงาน	ระดับ	1		1	4	1	✗
4.12	ระดับความสำเร็จของการดำเนินการดำเนิน กิจกรรม 5 ส	ระดับ	1		1	8	1	✗
4.13	**การพัฒนาสถานที่ห้องสมุดให้มีบรรยากาศเอื้อ ต่อการเรียนรู้	ข้อ	7		7		3	✓
องค์ประกอบที่ 5 การเงินและงบประมาณ						2.50		
5.1	มีระบบและกลไกในการจัดสรร ภาวะวิเคราะห์ ค่าใช้จ่าย การตรวจสอบการเงินและงบประมาณ อย่างมีประสิทธิภาพ	ระดับ	7		7	7	3	✓
5.2	มีการใช้ทรัพยากรภายในและภายนอกสถาบัน ร่วมกัน	ระดับ	3		3	4	2	✗
5.3	ค่าใช้จ่ายและมูลค่าของหน่วยงานในการ ให้บริการทางวิชาการและวิชาชีพเพื่อสังคมต่อ บุคลากร	บาท	1,453,089	107	13,580.27	7,500	3	✓
5.4	*ค่าใช้จ่ายทั้งหมดต่อจำนวนบุคลากร	บาท	54,475,097.00	107	509,113.06			

องค์ประกอบตัวบ่งชี้	หน่วย นับ	ผลดำเนินงาน ปี 2551			เป้าหมาย 2551	คะแนนที่ได้ (เกณฑ์ 3 คะแนน)		
		ตัวตั้ง 2551	ตัวหาร 2551	ผลลัพธ์ 2551		คะแนน	บรรลุ เป้าหมาย	
5.5	ร้อยละของเงินเหลือจ่ายสุทธิต้องดำเนินการ	ร้อยละ	1,670,518.87	54,475,097	3.07	10	1	✗
5.6	*งบประมาณสำหรับการพัฒนาบุคลากรในประเทศและต่างประเทศต่อจำนวนบุคลากร	บาท	1,220,000	107	11,401.87			
5.7	*ร้อยละของเงินเดือนบุคลากรทั้งหมดต่อค่าใช้จ่ายทั้งหมด	ร้อยละ	20,917,346	54,475,097	38.40			
5.8	*ร้อยละของค่าใช้จ่ายทั้งหมดที่ใช้ในระบบสารสนเทศต้องดำเนินการ	ร้อยละ	6,630,673.59	54,475,097	12.17			
5.9	**ค่าใช้จ่ายในการจัดหาทรัพยากรสารสนเทศต่อจำนวนนิสิต	สัดส่วน	10,736,080	17,847	601.56	695.78	2	✗
5.10	**จำนวนสมาชิกห้องสมุดต่อจำนวนทรัพยากรสารสนเทศ	สัดส่วน	747,204.00	23,333	32.02	30	2	✓
5.11	**ร้อยละของค่าใช้จ่ายเพื่อการพัฒนาบุคลากรตามภารกิจที่ได้รับมอบหมายต้องดำเนินการของห้องสมุด	ร้อยละ	1,220,000	54,475,097	2.24	2	2	✓
องค์ประกอบที่ 6 ระบบและกลไกการประกันคุณภาพ						3.00		
6.1	มีระบบและกลไกการประกันคุณภาพภายในที่เป็นส่วนหนึ่งของกระบวนการบริหารการศึกษา	ระดับ	5		5	5	3	✓
6.2	ระดับความสำเร็จของการประกันคุณภาพการศึกษาภายใน	ระดับ	5		5	4	3	✓
เฉลี่ยรวมทุกตัว							2.29	52.94
ผลการประเมิน							คุณภาพดี	



คะแนนที่เทียบเกณฑ์ได้

รายงานผลอย่างเดียวไม่ประเมิน

ตาราง ป.2

สรุปผลการประเมินตามองค์ประกอบคุณภาพ

องค์ประกอบ คุณภาพ	คะแนนการประเมินเฉลี่ย								ผลการประเมิน		หมายเหตุ
									≤1.5 การดำเนินงานยังไม่ได้คุณภาพ		
	1.51-2.00 การดำเนินงานคุณภาพระดับพอใช้										
	2.01-2.50 การดำเนินงานคุณภาพระดับดี										
	2.51-3.00 การดำเนินงานคุณภาพระดับดีมาก										
ตัวชี้วัด สกอ				ตัวชี้วัด สกอ+สถาบัน				ตัวชี้วัด สกอ.	ตัวชี้วัด สกอ. + สถาบัน		
I	P	O	รวม	I	P	O	รวม				
องค์ประกอบที่ 1		2	2	2.00		2	2	2.00	คุณภาพพอใช้	คุณภาพพอใช้	
องค์ประกอบที่ 2		3	3	2.00	2	9	9	2.22	คุณภาพพอใช้	คุณภาพดี	
องค์ประกอบที่ 3		2		2.00		2		2.00	คุณภาพพอใช้	คุณภาพพอใช้	
องค์ประกอบที่ 4	5	9	4	2.25	8	12	9	2.23	คุณภาพดี	คุณภาพดี	
องค์ประกอบที่ 5		5		2.50	10	5		2.14	คุณภาพดี	คุณภาพดี	
องค์ประกอบที่ 6		3	3	3.00		3	3	3.00	คุณภาพดีมาก	คุณภาพดีมาก	
เฉลี่ยรวมของทุก องค์ประกอบ	2.50	2.40	2.00	2.29	2.22	2.54	1.92	2.27	คุณภาพดี	คุณภาพดี	
ผลการประเมิน	คุณภาพดี	คุณภาพดี	คุณภาพ พอใช้	คุณภาพดี	คุณภาพดี	คุณภาพ ดีมาก	คุณภาพ พอใช้	คุณภาพดี			

ตาราง ป.4

สรุปผลการประเมินตามมุมมองBSC

องค์ประกอบคุณภาพ	คะแนนการประเมินเฉลี่ย								ผลการประเมิน		หมายเหตุ
									≤1.5 การดำเนินงานยังไม่ได้คุณภาพ		
	1.51-2.00 การดำเนินงานคุณภาพระดับพอใช้										
	2.01-2.50 การดำเนินงานคุณภาพระดับดี										
	2.51-3.00 การดำเนินงานคุณภาพระดับดีมาก										
ตัวชี้วัด สกอ				ตัวชี้วัด สกอ+สถาบัน				ตัวชี้วัด สกอ.	ตัวชี้วัด สกอ. + สถาบัน		
I	P	O	รวม	I	P	O	รวม				
ด้านที่ 1 นักศึกษาและผู้มีส่วนได้ส่วนเสีย(Customer)		3	5	2.00	2	6	9	2.13	คุณภาพพอใช้	คุณภาพดี	
ด้านที่ 2 กระบวนการ (Internal Process)		12	7	2.38		21	7	2.36	คุณภาพดี	คุณภาพดี	
ด้านที่ 3 การเงิน(Finance)		5		2.50	10	5		2.14	คุณภาพดี	คุณภาพดี	
ด้านที่ 4 บุคลากรการเรียนรู้และนวัตกรรม (Learning and Innovation)	5	1		2.00	5	1	5	2.20	คุณภาพพอใช้	คุณภาพดี	
เฉลี่ยรวม	2.50	2.33	2.00	2.22	2.13	2.75	1.75	2.21			
ผลการประเมิน	คุณภาพดี	คุณภาพดี	คุณภาพพอใช้	คุณภาพดี	คุณภาพดี	คุณภาพดีมาก	คุณภาพพอใช้	คุณภาพดี			

ผลการตรวจประเมินคุณภาพการศึกษา

ภายใต้การทำแผนยุทธศาสตร์ที่สอดคล้องกับปณิธานที่กำหนดไว้ สำนักหอสมุดกลางสามารถบริหารงานและดำเนินการได้อย่างมีคุณภาพ ทั้งที่มีทรัพยากรจำกัด มีการให้บริการที่ครอบคลุมถึงการบริการสังคมอย่างดี อีกทั้งมีการทำนุบำรุงศิลปวัฒนธรรมที่ดี นอกจากนี้ยังมีการดำเนินการด้านประกันคุณภาพอย่างต่อเนื่องและนำผลของการประเมินคุณภาพมาพัฒนาการดำเนินการให้เห็นได้เป็นรูปธรรม

ข้อเสนอแนะเร่งด่วนในภาพรวม

1. ควรมีระบบการจัดหาทรัพยากรด้านการเงินให้มีงบประมาณมากขึ้น
2. การประเมินตนเอง การเขียนรายงานการอ้างอิง ควรจัดทำให้เป็นระบบและมีส่วนร่วมมากขึ้น

องค์ประกอบที่ 1 ปรัชญา ปณิธาน วัตถุประสงค์ และแผนการดำเนินการ

จุดแข็ง

มีการกำหนดปรัชญา ปณิธาน และวัตถุประสงค์ที่ดี อีกทั้งมีกระบวนการจัดทำแผนยุทธศาสตร์ที่สอดคล้องกับปณิธานที่กำหนดไว้

จุดที่ควรพัฒนา

1. ยังขาดการติดตามตรวจสอบผลการดำเนินการที่ชัดเจน โดยเฉพาะที่สอดคล้องกับแผนปฏิบัติงานซึ่งสอดคล้องกับตัวบ่งชี้ตามแผนยุทธศาสตร์
2. ยังมีได้มีการวิเคราะห์ความสอดคล้องของแผนการดำเนินงาน เพื่อนำผลของการประเมินผลและการวิเคราะห์มาปรับปรุงแผนยุทธศาสตร์

ข้อเสนอแนะ

1. ควรติดตามผลการปฏิบัติงาน การทบทวนและการวิเคราะห์ความเชื่อมโยง ไปสู่แผนยุทธศาสตร์
2. ควรกำหนดแผนทรัพยากร การพัฒนาบุคลากรและการตั้งเป้าหมายที่ชัดเจนของการสนับสนุนเหล่านี้

องค์ประกอบที่ 2 ภารกิจหลัก

จุดแข็ง

1. มีโครงการซึ่งเป็นบริการวิชาการแก่สังคมจำนวนมาก
2. มีบริการเชิงรุก และตอบสนองความต้องการของผู้ใช้ได้

จุดอ่อน

1. ไม่มีดัชนีชี้วัด ในเป้าหมายของพันธกิจหลักและของโครงการบริการต่างๆ ทำให้ไม่สามารถวิเคราะห์ระดับความสำเร็จของพันธกิจและโครงการได้

ข้อเสนอแนะ

1. ควรกำหนดเป้าหมายที่สามารถวัดได้ในแต่ละโครงการ
2. สามารถกำหนดตัวบ่งชี้ที่เป็นภาระงานหลักเพิ่มได้อีก เพื่อเน้นให้เห็นถึงคุณภาพของงานบริการ เช่น
 - 2.1 ร้อยละของงานบริการเชิงรุกที่ตอบสนองผู้ใช้
 - 2.2 ร้อยละของปัญหาที่ผู้ใช้ร้องเรียนที่ได้รับการแก้ไข

องค์ประกอบที่ 3 การทำนุบำรุงศิลปวัฒนธรรม

จุดแข็ง

มีระบบและกลไกของการทำนุบำรุงศิลปวัฒนธรรมที่ชัดเจน รวมถึงมีการเผยแพร่ความรู้เกี่ยวกับศิลปวัฒนธรรมที่สอดคล้อง

ข้อเสนอแนะ

ควรดำเนินการตามระบบและกลไกของการทำนุบำรุงศิลปวัฒนธรรมให้ครบถ้วนสมบูรณ์ เช่น การทำฐานข้อมูลและการเผยแพร่กิจกรรมต่างๆ

องค์ประกอบที่ 4 การบริหารและการจัดการ

จุดแข็ง

1. มีการดำเนินงานด้านบริหารทรัพยากรบุคคลอย่างเป็นระบบ

จุดอ่อน

1. ยังขาดการนำกระบวนการจัดการความรู้มาประยุกต์ใช้ในการบริหารอย่างเป็นระบบ
2. ขาดการประมวลผลความคิดเห็นจากบุคคลภายนอก และนำมาใช้ในการพัฒนาระบบบริการ
3. ยังขาดระบบเชื่อมโยงระหว่างการนำผลประเมินสู่การปรับปรุงการดำเนินงาน

ข้อเสนอแนะ

1. ควรมีการประเมินผลงานทุกกิจกรรม โดยพิจารณาความสำเร็จตามเป้าหมาย และนำผลการประเมินมาใช้ปรับปรุงการดำเนินงานอย่างเป็นระบบ
2. ควรมีการวิเคราะห์ และนำเสนอผลความคิดเห็นจากบุคคลภายนอก

องค์ประกอบที่ 5 การเงินและงบประมาณ

จุดอ่อน

1. ขาดระบบกลไกในการเชื่อมโยงระหว่างฝ่ายการเงินและงบประมาณเพื่อจัดเก็บข้อมูลให้เป็นระบบและตอบสนองกับการประกันคุณภาพ

2. สำนักหอสมุดกลางได้รับงบประมาณจำกัด

ข้อที่ควรพัฒนา

1. ควรนำเสนอข้อมูลให้ชัดเจน สื่อความหมายให้เข้าใจ

2. การอ้างอิงเอกสารไม่ควรอ้างทั้งเล่ม แล้วไม่ระบุเลขหน้า ซึ่งมีความคลาดเคลื่อน ทำให้ผู้ประเมิน

ตรวจลำบาก ควร Scan เฉพาะหน้าที่ต้องการ

3. แม้ว่าตัวบ่งชี้จะไม่ถูกประเมิน ก็ควรจะรายงานโดยมีหลักฐานประกอบ

4. ภายใต้งบประมาณที่จำกัด สำนักหอสมุดกลางควรมียุทธศาสตร์และกลยุทธ์ในการบริหารจัดการอย่างมีประสิทธิภาพ

องค์ประกอบที่ 6 ระบบและกลไกการประกันคุณภาพ

จุดแข็ง

1. มีระบบและกลไกการประกันคุณภาพที่ต่อเนื่องและมีการนำผลการประกันคุณภาพมาปรับปรุงพัฒนางานอย่างต่อเนื่อง

2. มีการแก้ไขจุดอ่อนที่มีอยู่โดยการใช้แผนยุทธศาสตร์ที่ดี

ข้อเสนอแนะ

1. ควรมีการเขียนรายงานการประเมินตนเองให้สอดคล้องเชื่อมโยงกับกิจกรรมที่กระทำผลของการปฏิบัติและหลักฐานอ้างอิงให้ชัดเจน

2. ควรมีการนำผลการดำเนินการของระบบประกันคุณภาพเชื่อมโยงสู่การวิเคราะห์คุณภาพของบัณฑิต การพัฒนาผู้ใช้บริการ และงานวิจัยที่เกิดขึ้น

พัฒนาการด้านการประกันคุณภาพการศึกษา

ด้านระบบการประกันคุณภาพ

มีการพัฒนาการของระบบประกันคุณภาพอย่างต่อเนื่อง แต่ควรกำหนดประเภทของผู้รับบริการที่สำคัญให้ชัดเจน มีการสืบค้นความต้องการที่เฉพาะเจาะจงของแต่ละประเภทของผู้รับบริการและวางแผนด้านประกันคุณภาพ การกำหนดตัวชี้วัดและเป้าหมายเพื่อตอบสนองความต้องการของผู้รับบริการรวมถึงตอบสนองแผนยุทธศาสตร์ของสำนักหอสมุดกลางได้ดี

รายชื่อกรรมการประเมินคุณภาพการศึกษาภายในสำนักหอสมุดกลาง
รับการประเมินวันที่ 14 พฤษภาคม 2552

- | | |
|---|----------------------|
| 1. นางสุชัญญา จีระพันธุ์ | กรรมการผู้ทรงคุณวุฒิ |
| 2. ผู้ช่วยศาสตราจารย์ พันตำรวจโทนภดล ทองนพเนื้อ | ประธานกรรมการ |
| 3. รองศาสตราจารย์ สุนีย์ เหมาะประสิทธิ์ | กรรมการ |
| 4. ผู้ช่วยศาสตราจารย์ทรงพล ต่อนี | กรรมการ |
| 5. อาจารย์สมปรารถนา วงศ์บุญหนัก | กรรมการและเลขานุการ |

ผลการปฏิบัติราชการตามคำรับรอง

ผลการปฏิบัติราชการตามคำรับรอง

ในปีงบประมาณ พ.ศ. 2552 สำนักหอสมุดกลาง ได้ปฏิบัติราชการตามคำรับรองการปฏิบัติราชการ จำนวน 5 ตัวชี้วัด ดังนี้

- ตัวชี้วัดที่ 7.1 ระดับความสำเร็จของการประกันคุณภาพภายในที่ก่อให้เกิดการพัฒนาคุณภาพการศึกษาอย่างต่อเนื่อง
- ตัวชี้วัดที่ 8 ระดับความสำเร็จของการดำเนินงานตามมาตรการการประหยัดพลังงานของสถาบันอุดมศึกษา
- ตัวชี้วัดที่ 10 ระดับความสำเร็จของร้อยละเฉลี่ยถ่วงน้ำหนักในการรักษามาตรฐานระยะเวลาการให้บริการ
- ตัวชี้วัดที่ 13 ระดับความสำเร็จในการเปิดโอกาสให้ประชาชนเข้ามามีส่วนร่วมในการแสดงความคิดเห็นและร่วมติดตามตรวจสอบผลการปฏิบัติราชการ
- ตัวชี้วัดที่ 15 ระดับความสำเร็จของแผนพัฒนาบุคลากรและการจัดการความรู้เพื่อพัฒนาบุคลากรของสถาบันอุดมศึกษา ซึ่งผลการปฏิบัติราชการของสำนักหอสมุดกลาง ประจำปีงบประมาณ พ.ศ. 2552 รวมคะแนนที่ได้ 4.0526 รายละเอียดดังนี้

ที่	ตัวชี้วัดผลการปฏิบัติการ	หน่วยวัด	น้ำหนัก (ร้อยละ)	เกณฑ์การให้คะแนน					ผลการดำเนินงาน		
				1	2	3	4	5	ผลการดำเนินงาน	ค่าคะแนน ที่ได้	คะแนน ถ่วงน้ำหนัก
7.1	ระดับความสำเร็จของการประกันคุณภาพภายในที่ก่อให้เกิดการพัฒนาคุณภาพการศึกษาอย่างต่อเนื่อง	ระดับ	7	1	2	3	4	5	5	5	35
8	ระดับความสำเร็จของการดำเนินงานตามมาตรการการประหยัดพลังงานของสถาบันอุดมศึกษา	ระดับ	2	1	2	3	4	5	5	5	10
10	ระดับความสำเร็จของร้อยละเฉลี่ยถ่วงน้ำหนักในการรักษามาตรฐานระยะเวลาการให้บริการ	ระดับ	3	1	2	3	4	5	5	5	15
13	ระดับความสำเร็จในการเปิดโอกาสให้ประชาชนเข้ามามีส่วนร่วมในการแสดงความคิดเห็น และร่วมติดตามตรวจสอบผลการปฏิบัติราชการ	ระดับ	2	1	2	3	4	5	1	1	2
15	ระดับความสำเร็จของแผนพัฒนาบุคลากรและการจัดการความรู้ เพื่อพัฒนาบุคลากรของสถาบันอุดมศึกษา	ระดับ	5	1	2	3	4	5	3	3	15

ส่วนที่ 4

แนวทางทางการพัฒนา
สำนักหอสมุดกลาง ปี 2553

แนวทางการพัฒนาสำนักหอสมุดกลาง ปี 2553

การพัฒนาสำนักหอสมุดกลาง ระหว่างปี พ.ศ. 2552 - 2554 ใช้แผนยุทธศาสตร์ของมหาวิทยาลัย 15 ปี (พ.ศ. 2552-2556) และแผนยุทธศาสตร์ของสำนักหอสมุดกลาง (พ.ศ. 2552 - 2554) 4 ด้าน ได้แก่

1. เป็นแหล่งทรัพยากรสารสนเทศที่ทันสมัย สอดคล้องต่อการเรียนการสอน การวิจัยของมหาวิทยาลัย และเป็นแหล่งเรียนรู้ตลอดชีวิต
2. พัฒนาเป็นห้องสมุดอิเล็กทรอนิกส์
3. ให้บริการเชิงรุกที่มีคุณภาพ
4. พัฒนาสู่องค์กรคุณภาพ

ซึ่งในแต่ละยุทธศาสตร์จะขับเคลื่อนด้วยกิจกรรม/โครงการ โดยการให้บริการเชิงรุกในด้านต่างๆ ดังนี้

● ด้านบริการผู้ใช้

1. เน้นการฝึกอบรมและการเรียนรู้ด้วยบทเรียนสำเร็จรูป เพื่อให้ผู้ใช้เกิดทักษะการสืบค้นด้วย OPAC การสืบค้นฐานข้อมูล online และการใช้ endnote เพื่อการทำงานวิจัย
2. เพิ่มจำนวนพื้นที่การใช้ notebook
3. วางแผนลดรอบระยะเวลาการนำหนังสือกลับสู่ชั้น
4. พิจารณาลดขั้นตอนการยืม-คืนทรัพยากรสารสนเทศระหว่างสำนักหอสมุดกลาง และหอสมุด มศว องค์กรฯ
5. พิจารณาเพิ่มจำนวนการให้ยืมทรัพยากรสารสนเทศในระดับบัณฑิตศึกษา
6. สนับสนุนการเรียนการสอนด้วย E-learning
7. จัดกิจกรรมส่งเสริมการอ่านอย่างต่อเนื่องเพื่อสนับสนุนวาระ “การอ่าน” เป็นวาระแห่งชาติ

● ด้านการพัฒนาทรัพยากรสารสนเทศ

1. ประเมินและพัฒนาคลังหนังสือแบบเรียน
2. ประเมินคลังหนังสือภาษาไทย หมวด 000-900
3. ร่างนโยบายการบริหารจัดการทรัพยากรสารสนเทศ
4. จัดทำ E-Article วารสารของมหาวิทยาลัยในทุกชื่อเรื่อง
5. ศึกษารูปแบบการจัดเก็บวารสารล่วงหน้า
6. ส่งเสริมสนับสนุนการจัดทำคลังหนังสือดิจิทัล

● ด้านเทคโนโลยีสารสนเทศ

1. ศึกษา ติดตาม วิเคราะห์ระบบห้องสมุดอัตโนมัติ เพื่อนำมาใช้ทดแทนระบบห้องสมุดอัตโนมัติ Horizon
2. เตรียมบุคลากรด้านเทคโนโลยีสารสนเทศเพื่อรองรับระบบห้องสมุดอัตโนมัติที่จะทดแทนระบบเดิม
3. ศึกษา ระบบยืม-คืนอัตโนมัติ

● ด้านอาคารสถานที่

1. วางแผนในการปรับปรุงพื้นที่ด้านหลังอาคาร และด้านตรงข้ามอาคารคณะศิลปกรรมศาสตร์ เพื่อให้เกิดพื้นที่ใช้สอยสูงสุด
2. ศึกษาและวางแผนการจัดซ่อมแซมชั้นหนังสือที่มีอยู่ทั้งหมด
3. ศึกษาสภาพและจำนวนครุภัณฑ์ โต๊ะ เก้าอี้ ซ่อมแซมให้อยู่ในสภาพพร้อมใช้
4. ศึกษาและวางแผนการจัดที่นั่งเจ้าหน้าที่บริเวณทางเข้า-ออก เพื่อลดจำนวนผู้ปฏิบัติงาน
5. ปรับปรุงห้องฉายภาพยนตร์
6. วิเคราะห์พื้นที่ในการจัดเก็บหนังสือใช้น้อยของสำนักหอสมุดกลาง

● ด้านการบริหารบุคคล

1. ทบทวนอัตราค่าจ้าง ภาระงาน เพื่อวางแผนการใช้อัตราค่าจ้าง ในระยะเวลา 10 - 15 ปี
2. เพิ่มประสิทธิภาพของการปฏิบัติงานในทุกภารกิจ
3. เน้นการนำเอาความรู้จากการอ่านมาพัฒนาการปฏิบัติงานและคุณภาพชีวิต
4. เน้นสร้างคุณธรรมและจริยธรรมในการทำงานร่วมกัน อย่างมีความสุข
5. พัฒนาบุคคลกรตามกิจกรรม/โครงการ ติดตามประเมินผล เพื่อให้เกิดประสิทธิผลตามแผนพัฒนาบุคลากรที่จัดทำไว้

● ด้านงานวิจัย

1. ส่งเสริมและสนับสนุนให้บุคลากรทุกระดับทำงานวิจัย และนำเอาผลงานวิจัยมาสร้างองค์ความรู้สู่การปฏิบัติงานได้จริง
1. สร้างเครือข่ายงานวิจัยทั้งภายในและภายนอกห้องสมุด
2. สร้างทัศนคติที่ดีต่อการทำงานวิจัย

● ด้านการบริการวิชาการ

1. จัดกิจกรรมส่งเสริมการอ่านทั้งภายในและภายนอกห้องสมุด เพื่อสนองตอบต่อวาระ “การอ่าน” ของชาติ
2. สร้างเครือข่ายเพื่อจัดกิจกรรมส่งเสริมการอ่าน
3. ให้คำปรึกษา และพัฒนาปรับปรุงห้องสมุดโรงเรียน ห้องสมุดประชาชน เพื่อเป็น แหล่งเรียนรู้ตลอดชีวิต



ภาคผนวก

**การเข้าร่วมประชุม / สัมมนา / ฝึกอบรม / ฟังการบรรยายวิชาการ
ที่จัดโดยหน่วยงานภายนอก
ตั้งแต่วันที่ 1 ตุลาคม 2551 – 30 กันยายน 2552**

ลำดับ	กิจกรรม	ผู้เข้าร่วม	ใช้งบประมาณเงินรายได้	
			ค่าลงทะเบียน	ค่าใช้จ่ายในการเดินทาง
1	18 พฤศจิกายน 2551 เข้าร่วมสัมมนาเชิงปฏิบัติการ โปรแกรมห้องสมุดอัตโนมัติ V-Knowledge ณ มหาวิทยาลัยรังสิต จังหวัดปทุมธานี	1. นางสาวสมพิศ พรวิรัชกุล	-	-
2	19 - 21 พฤศจิกายน 2551 เข้าร่วมสัมมนาความร่วมมือระหว่างห้องสมุดสถาบันอุดมศึกษา ครั้งที่ 26 เรื่องรวมพลังสู่ความเป็นเลิศ : ความร่วมมือระหว่างห้องสมุดสถาบันอุดมศึกษาในทศวรรษใหม่ ณ อาคารอาทิตย์อุไรรัตน์ มหาวิทยาลัยรังสิต จังหวัดปทุมธานี	1. นางบุญสม เล้าพูนพิทยะ 2. นางธิดาภรณ์ มณีชัย	4,400.00	-
3	20 - 21 พฤศจิกายน 2551 เข้าร่วมประชุมวิชาการนานาชาติด้านอีเลิร์นนิ่งปี 2551 หัวข้อ e-Learners in the Generation 2.0 ณ อาคาร 9 อิมแพค เมืองทองธานี	1. ผู้ช่วยศาสตราจารย์ณรงค์ชัยรัตน์ 2. นางสาวอุมาพร นาคะวงษ์	500.00	430.00
4	24 - 25 พฤศจิกายน 2551 เข้าร่วมประชุมวิชาการ เรื่อง ก้าวสู่ปีที่ 31 บนเส้นทางวิทยบริการ ณ สถาบันวิทยบริการ จุฬาลงกรณ์มหาวิทยาลัย	1. นางพิมล เมฆสวัสดิ์ 2. นางวนิดา วงศ์วัฒนะ	-	-
5	8 - 9 ธันวาคม 2551 เข้าร่วมสัมมนาเครือข่ายผู้ใช้งานระบบสารสนเทศคณะ (Faculty Information System =FIS) ณ โรงแรมดิเอ็มเพรส จังหวัดเชียงใหม่	1. นางสาวอุมาพร นาคะวงษ์ 2. นางณัทธนา กวีหิรัญ	1,300.00	5,534.00
6	17 - 18 ธันวาคม 2551 เข้าร่วมสัมมนาทางวิชาการ เรื่อง ความเสี่ยงและความรับผิดชอบทางละเมิดในการบริหารงานพัสดุ ณ โรงแรมแอมบาสซาเดอร์ซีดี จอมเทียนชลบุรี	1. นายสุรศักดิ์ ธรรมธร	2,500.00	4,282.00

ลำดับ	กิจกรรม	ผู้เข้าร่วม	ใช้งบประมาณเงินรายได้	
			ค่าลงทะเบียน	ค่าใช้จ่ายในการเดินทาง
7	28 - 30 มกราคม 2552 เข้าร่วมสัมมนา เรื่อง ทำอย่างไรให้อ่านเก่ง และ ทำอย่างไรให้วิจัยเก่ง ณ ห้องประชุม ดร.ไสว สุทธิพิทักษ์ มหาวิทยาลัยธุรกิจบัณฑิต	1. นางบุญสม เล้าพูนพิทยะ 2. นางณัฐชยาน์ ไกรลาส สุวรรณ	-	-
8	28 - 30 มกราคม 2552 เข้าร่วมอบรมหลักสูตร English for Information Professionals จัดโดยภาควิชาบรรณารักษศาสตร์และสารนิเทศศาสตร์ ณ สำนักหอสมุดกลาง มหาวิทยาลัยศรีนครินทรวิโรฒ	1. นางสาวอัญชลี ตุ่มทอง 2. นางสาวน้ำเงิน เฉลียวพจน์**	6,200.00	-
9	2 - 4 กุมภาพันธ์ 2552 เข้าร่วมอบรม หลักสูตร “การเขียนหนังสือราชการ หนังสือโต้ตอบ และรายงานการประชุม” รุ่นที่ 5 ณ มหาวิทยาลัยบูรพา	1. นางจำรุณ เลียบไย 2. นางสาวนาฎยา บุญจิตร	6,600.00	3,980.00
10	19 - 20 กุมภาพันธ์ 2552 เข้าร่วมอบรมหลักสูตร “การเบิกค่าใช้จ่ายในการฝึกอบรมและค่าใช้จ่ายในการเดินทางไปราชการของส่วนราชการ” ณ มหาวิทยาลัยบูรพา	1. นางสาวปณิสรา แก้วมณี 2. นางฉัทธา กิริหิรัญ 3. นางสาวพรชนก ชื่นประทุม	10,500.00	3,496.00
11	19 - 20 กุมภาพันธ์ 2552 เข้าร่วมอบรมหลักสูตร “การบริหารพัสดุภาครัฐอย่างมีประสิทธิภาพ และโปร่งใส” ณ มหาวิทยาลัยบูรพา	1. นางสาวพัชจรี รุ่งเรือง	3,500.00	949.00
12	5 - 6 มีนาคม 2552 เข้าร่วมอบรมหลักสูตร “การบริหารสารบรรณด้านการจัดเก็บเอกสาร และการทำลายเอกสาร” รุ่นที่ 1 ณ ห้องประชุม โรงแรมพิทยาการ์เด็น จังหวัดชลบุรี	1. นางสาวอุมาพร นาคะวัจนะ 2. นางจิตตินันต์ พรหมสุวรรณ	7,000.00	2,680.00
13	6 มีนาคม 2552 สัมมนาเรื่อง “การพัฒนาห้องสมุดยุคใหม่ตามเทคโนโลยีเว็บ 2.0 ด้วยซอฟต์แวร์โอเพนซอร์ส” ณ ห้องบรรยายพิบูลสงคราม คณะมนุษยศาสตร์ และสังคมศาสตร์ มหาวิทยาลัยบูรพา จังหวัดชลบุรี	1. นางกรรณิการ์ ชาวบ้านเกาะ 2. นายพัฒนา จิตวานิล 3. นางณัฐชยาน์ ไกรลาสสุวรรณ	-	-

ลำดับ	กิจกรรม	ผู้เข้าร่วม	ใช้งบประมาณเงินรายได้	
			ค่าลงทะเบียน	ค่าใช้จ่ายในการเดินทาง
14	11 - 13 มีนาคม 2552 สัมมนาเรื่อง “ลิขสิทธิ์วิชาการกับงานห้องสมุด” ณ โรงแรมอิมพีเรียล แม่ปิ้ง จังหวัดเชียงใหม่	1. นางมัทนา เจริญแพทย์	-	4,780.00
15	12 - 13 มีนาคม 2552 สัมมนาเชิงวิชาการเรื่อง “ระบบห้องสมุดอัตโนมัติ ALIST ครั้งที่ 2” ณ โรงแรมสิงห์โกldenเพลส จังหวัดสงขลา	1. ผู้ช่วยศาสตราจารย์นงนารถ ชัยรัตน์ 2. นางวนิดา วงศ์วัฒนะ	-	16,910.00
16	17 - 18 มีนาคม 2552 ประชุมวิชาการของสำนักหอสมุดมหาวิทยาลัย เชียงใหม่ ปี 2552 เพื่อเครือข่ายทางบรรณารักษศาสตร์และสารสนเทศศาสตร์ เรื่องเปิดโลกแห่งการเปลี่ยนแปลง (Change We Need) ณ สำนักหอสมุด มหาวิทยาลัยเชียงใหม่	1. นางพิมล เมฆสวัสดิ์ 2. นางวนิดา วงศ์วัฒนะ	1,600.00	10,670.00
17	20 - 21 มีนาคม 2552 ประชุมวิชาการ ปชมท. ประจำปี 2552 เรื่อง “CHANGE : อุดมศึกษาไทย” ณ โรงแรมโลตัสปางสวนแก้ว อำเภอเมือง จังหวัดเชียงใหม่	1. นางสาวนงลักษณ์ พจนารักษ์	1,500.00	4,620.00
18	2 - 3 เมษายน 2552 เข้าร่วมประชุมวิชาการวิจัยสถาบันสำหรับบุคลากรสายสนับสนุนในสถาบันอุดมศึกษา ครั้งที่ 1 ณ คณะวิทยาศาสตร์ มหาวิทยาลัยเชียงใหม่	1. นางนภพรช สูดปาน 2. นางฉัฐธยาน์ ไกรลาสสุวรรณ	4,000.00	6,304.00
19	3 เมษายน 2552 เข้าร่วมสัมมนา เรื่อง ลิขสิทธิ์วิชาการกับงานห้องสมุด ณ ศูนย์การประชุมแห่งชาติสิริกิติ์	1. นางพิมล เมฆสวัสดิ์ 2. นางสาวสุศรีทอง ประภา	-	-
20	4 - 6 พฤษภาคม 2552 เข้าร่วมอบรมหลักสูตร การเขียนหนังสือราชการ หนังสือโต้ตอบ และรายงานการประชุม รุ่นที่ 6 ณ สำนักบริการวิชาการ มหาวิทยาลัยบูรพา จังหวัดชลบุรี	1. นางสาวสุพินชา ศรีกุล 2. นางนาฎยา โชติกะพุกณะ	6,600.00	5,140.00

ลำดับ	กิจกรรม	ผู้เข้าร่วม	ใช้งบประมาณเงินรายได้	
			ค่าลงทะเบียน	ค่าใช้จ่ายในการเดินทาง
21	18 - 19 พฤษภาคม 2552 เข้าร่วมสัมมนาความร่วมมือระหว่างกลุ่ม ผู้ใช้ระบบห้องสมุดอัตโนมัติ Walai AutoLIB โครงการพัฒนาระบบห้องสมุดอัตโนมัติ ณ สำนักงานบริหารเทคโนโลยีสารสนเทศ เพื่อพัฒนาการศึกษา	1. ผู้ช่วยศาสตราจารย์นงนารถ ชัยรัตน์ 2. นางวนิดา วงศ์วัฒนะ	-	-
22	5 มิถุนายน 2552 เข้าร่วมฝึกอบรม หลักสูตร การสร้าง แรงจูงใจในการทำงานและความรักในองค์กร ณ โรงแรม Ku Home มหาวิทยาลัยเกษตรศาสตร์	1. นายพิลาสพล พิพัฒน์เขมากร 2. นายกิตติคม เอกนาม	3,800.00	-
23	9 มิถุนายน 2552 เข้าร่วมเสวนา กำเนิดใหม่ของหนังสือเก่า : เปิดตัวเว็บไซต์ หนังสือเก่าชาวสยาม ณ ศูนย์มานุษยวิทยาสิรินธร (องค์การมหาชน)	1. นางกรรณิการ์ ชาวบ้านเกาะ 2. นางปัทมาพร ยูพรพงศ์กุล	-	-
24	10 - 12 มิถุนายน 2552 เข้าร่วมประชุมแลกเปลี่ยนเทคโนโลยีการ จัดการทรัพยากรห้องสมุด eContent Management ณ สถาบันวิทยบริการ จุฬาลงกรณ์ มหาวิทยาลัย	1. นางสาวสุประภา ศรีทอง 2. นางปภาดา น้อยคำยาง 3. นางดวงพร ผลมาก 4. นางสาวอัยนีย์ จีมกระโทก	-	-
25	12 มิถุนายน 2552 เข้าร่วมฝึกอบรมหลักสูตร “Team Work & Team Building : เทคนิคการสร้างงาน สร้างทีม” ณ โรงแรม Ku Home มหาวิทยาลัยเกษตรศาสตร์	1. นายสนธิชัย คำมณีจันทร์ 2. นายสามารถ พุกพญา	3,800.00	-
26	18 มิถุนายน 2552 เข้าร่วมสัมมนา เรื่อง “3 G เทคโนโลยีใน การพัฒนาองค์กร” ณ ห้อง 5209 อาคารสัมมนา 1 ชั้น 2 มหาวิทยาลัยสุโขทัยธรรมมาธิราช	1. นางบุญสม เล้าพูนพิทยะ 2. นายสุรศักดิ์ ธรรมธร 3. นายทรงยศ ชันบุตรศรี	-	-
27	22 มิถุนายน 2552 เข้าร่วมอบรม “การทบทวนกระบวนการ ดำเนิน งานระบบจัดเก็บเอกสารในรูปแบบ อิเล็กทรอนิกส์ ฉบับเต็ม” (Digital Collection) ณ หอสมุดป๋วยอึ๊งภากรณ์ ชั้น 2 มหาวิทยาลัยธรรมศาสตร์	1. นางปภาดา น้อยคำยาง 2. นางปัทมาพร ยูพรพงศ์กุล	-	-

ลำดับ	กิจกรรม	ผู้เข้าร่วม	ใช้งบประมาณเงินรายได้	
			ค่าลงทะเบียน	ค่าใช้จ่ายในการเดินทาง
28	24 มิถุนายน 2552 เข้าร่วมฝึกอบรมหลักสูตรศิลปะการสร้างความประทับใจในงานบริการ ณ โรงแรม KU Home มหาวิทยาลัยเกษตรศาสตร์	1. นางวนิดา พูลสวัสดิ์ 2. นางสาวนัยรัตน์ เรืองวชิรัตน์ 3. นายจักรกฤษ เปมะวิภาต	5,700.00	-
29	26 มิถุนายน 2552 เข้าร่วมฝึกอบรม เรื่อง ภาวะผู้นำในการทำงาน ณ โรงแรม KU Home มหาวิทยาลัยเกษตรศาสตร์	1. นางสมทรง แสงอุทัย	1,900.00	-
30	30 มิถุนายน 2552 เข้าร่วมฝึกอบรม หลักสูตร “ทักษะทันสมัยสำหรับนักวิชาชีพสารสนเทศ (New-age for Information Professionals) ณ ห้องประชุม 4 อาคาร 1 สถาบันวิจัยวิทยาศาสตร์และเทคโนโลยีแห่งประเทศไทย (วว.) บางเขน	1. นางสาวอัมพร ขาวบาง	1,400.00	-
31	30 มิถุนายน - 3 กรกฎาคม 2552 เข้าร่วมอบรมการถ่ายทอดเทคโนโลยีรูปแบบองค์ความรู้เพื่อเตรียมความพร้อมเข้าสู่วัยสูงอายุ ณ โรงแรมเจริญโฮเต็ล จังหวัดอุดรธานี	1. นางสาวเต็มสุข พงษ์ตัน	-	4,578.00
32	30 กรกฎาคม 2552 เข้าร่วมสัมมนาวิชาการ NIDA Knowledge Forum and The Best Practice 52 ณ สถาบันบัณฑิตพัฒนบริหารศาสตร์	1. นางธิราภรณ์ มณีชัย	-	-
33	4 - 6 สิงหาคม 2552 เข้าร่วมฝึกอบรม หลักสูตร เทคนิคการเขียนเพื่อการประชาสัมพันธ์ ณ อาคารสัมมนา มหาวิทยาลัยสุโขทัยธรรมาธิราช	1. นางสาวอัมพร ขาวบาง	3,300.00	-
34	4 - 6 สิงหาคม 2552 เข้าร่วมสัมมนาความร่วมมือทางวิชาการระหว่าง ห้องสมุดและคลังความรู้ มหาวิทยาลัยมหิดล และศูนย์บริการความรู้ทางวิทยาศาสตร์และเทคโนโลยี สำนักงานพัฒนาวิทยาศาสตร์และเทคโนโลยี	1. นางวนิดา วงศ์วัฒนะ 2. นายพัฒนา จิตวานิต 3. นางปภาดา น้อยคำยาง 4. นางสาววรลักษณ์ ทองใบ***	-	1,910.00

ลำดับ	กิจกรรม	ผู้เข้าร่วม	ใช้งบประมาณเงินรายได้	
			ค่าลงทะเบียน	ค่าใช้จ่ายในการเดินทาง
35	24 สิงหาคม 2552 เข้าร่วมสัมมนาวิชาการ เรื่อง Open Source กับหน่วยงานการศึกษา ณ ห้องประชุม 201 สำนักหอสมุด มหาวิทยาลัยบูรพา จังหวัดชลบุรี	1. นางสาวอัญชลี ตุ่มทอง 2. นางสาววรรณพร พึ่งพาพงศ์** 3. นางสาวจันทิรา จินะวงศ์**	-	1,955.00
36	24 - 25 สิงหาคม 2552 เข้าร่วมสัมมนาและอบรมเชิงปฏิบัติการ ประจำปี 2552 เรื่อง บรรณารักษ์เชิงรุก : การสร้างเครือข่ายทางสังคมเพื่อการจัดการความรู้ ณ ห้องประชุมปริทัศน์ มณเฑียร ชั้น 6 อาคารเฉลิมพระเกียรติ และศูนย์การเรียนรู้อาคารสนั่น เกตุทัต มหาวิทยาลัยธุรกิจบัณฑิตย์	1. นางสาวอัยนีย์ จีมกระโทก 2. นางสาวนงลักษณ์ จันดา 3. นางสาวฉัตร ทวารเกษมหทัย** 4. นายชงชัย ไกรสมุทร**	2,900.00	-
37	3 - 4 กันยายน 2552 เข้าร่วมประชุมวิชาการ เรื่อง การจัดการการเปลี่ยนแปลงห้องสมุดในทศวรรษหน้า (Change Management of Libraries in the Next Decade) ณ ห้องคอนเวนชัน โรงแรมแอมบาสซาเดอร์ กรุงเทพฯ	1. นางสุปิยา ศรีกัลยา 2. นางมณฑนา เจริญแพทย์ 3. นางธีราภรณ์ มณีช้อย 4. นางบุญสม เล้าพูนพิทยะ 5. นางสาวน้ำเงิน เฉลียวพจน์**	12,500.00	-
38	18 กันยายน 2552 เข้าร่วมฟังการบรรยาย หัวข้อ Journal Workshop in Thailand ณ สถาบันวิทยบริการ จุฬาลงกรณ์มหาวิทยาลัย	1. นางสาวอัมพร ขาวบาง 2. นางสาวอัยนีย์ จีมกระโทก 3. นางสาวนงลักษณ์ จันดา	-	-
39	17 - 18 กันยายน 2552 เข้าร่วมประชุมวิชาการประจำปี 2552 เรื่อง เครือข่ายความร่วมมือบรรณารักษศาสตร์/สารสนเทศศาสตร์ด้วยไอซีที ณ โรงแรมแกรนด์เมอร์เคียว ฟอรั่ม กรุงเทพฯ	1. นางสมพิศ พรวิริยกุล 2. นางสาวพรพิมล แสนแสนห์	3,000.00	-
รวมเป็นเงินทั้งสิ้น			94,500.00	78,218.00

**การส่งบุคลากรเข้าร่วมประชุม / สัมมนา / ฝึกอบรม / ฟังการบรรยายวิชาการ
ที่มหาวิทยาลัยเป็นผู้จัด
ตั้งแต่วันที่ 1 ตุลาคม 2551 – 30 กันยายน 2552**

ลำดับ	กิจกรรม	ผู้เข้าร่วม	ใช้งบประมาณเงินรายได้	
			ค่าลงทะเบียน	ค่าใช้จ่ายในการเดินทาง
1	30 - 31 ตุลาคม 2551 เข้าร่วมฝึกอบรม เรื่อง “การอนุรักษ์ทรัพยากรสารสนเทศในรูปแบบสิ่งพิมพ์และดิจิทัล” ณ ห้อง 8110 สำนักหอสมุดกลาง	1. นางมณฑนา เจริญแพทย์ 2. นางสาวสุประภา ศรีทอง 3. นางมาลินี ภูหมั่นเพียร 4. นางฉัฐธยาน์ ไกรลาสสุวรรณ 5. นางดวงพร ผลมาก 6. นายพัฒนา จิตวานิล 7. นางสาวอัญชติ ตุ่มทอง 8. นางสาวอัมพร ขาวบาง 9. นางสาววรรณพร พึ่งพาพงศ์**	-	-
2	10 พฤศจิกายน 2551 เข้าร่วมเสวนาเรื่อง สัมพันธภาพสากล ณ ห้องประชุมบริบท ชั้น 1 อาคารประสานมิตร	1. นางวนิดา วงศ์วัฒนะ 2. นางชิราภรณ์ มณีชัย	-	-
3	27 - 28 พฤศจิกายน 2551 เข้าร่วมประชุมเชิงปฏิบัติการเพื่อวิเคราะห์ภาระงาน ของมหาวิทยาลัยศรีนครินทรวิโรฒ ณ ภูเขางาม รีสอร์ท จังหวัดนครนายก	1. นางสาวนงลักษณ์ พจนากรักษ์ 2. นางฉันทฐา กิริหิรัญ 3. นายชินกร น้อยคำยาง	-	-
4	20 พฤษภาคม 2552 เข้าร่วมฟังการบรรยาย เรื่อง การเบิกค่ารักษาพยาบาลของข้าราชการ ลูกจ้างประจำ และการเบิกค่าใช้จ่ายในการเดินทางไปราชการ ณ สำนักหอสมุดกลาง มศว	1. นางสมทรง แสงอุทัย 2. นางสาวปณิสรา แก้วมณี 3. นางฉันทฐา กิริหิรัญ	-	-
5	12 มิถุนายน 2552 เข้าร่วมอบรมหลักสูตร การถ่ายภาพเบื้องต้น ณ อาคารวิจัยและการศึกษาต่อเนื่อง	1. นายสันติ เกษมพันธุ์	-	-

ลำดับ	กิจกรรม	ผู้เข้าร่วม	ใช้งบประมาณเงินรายได้	
			ค่าลงทะเบียน	ค่าใช้จ่ายในการเดินทาง
6	17 - 18 มิถุนายน 2552 เข้าร่วมฟังการบรรยายทางวิชาการ เรื่อง Knowledge, Logic and Exercise : Three Fundamentals of Buddhism in the Process of Globalization และ Education in Twenty -First Century : problems and Expectations ณ ห้องประชุมบริบท ชั้น 1 อาคารประสานมิตร	1. ผู้ช่วยศาสตราจารย์นงนารถ ชัยรัตน์ 2. นางสาวเปี่ยมสุข ทุงกาวิ 3. นางปภาดา น้อยคำยาง 4. นางสาวอัญชลิ ตุ่มทอง	-	-
7	29 มิถุนายน 2552 เข้าร่วมประชุมเชิงปฏิบัติการ เรื่อง การจัดเก็บสื่อในระบบคิดดีเพื่อชุมชน ณ สำนักคอมพิวเตอร์	1. นางปัทมาพร ยูพรพงศ์กุล	-	-
8	22 กรกฎาคม - 18 สิงหาคม 2552 เข้าร่วมอบรมหลักสูตร การพัฒนาผู้บริหารระดับกลาง สายสนับสนุนวิชาการ ณ มหาวิทยาลัยศรีนครินทรวิโรฒ และจังหวัดชลบุรี	1. นางสมทรง แสงอุทัย	-	-
9	29 กรกฎาคม 2552 เข้าร่วมอบรม เรื่อง การจัดการประชุมที่ดี ณ ห้องประชุม ชั้น 2 อาคารวิจัยและการศึกษาต่อเนื่อง สมเด็จพระเทพรัตนราชสุดาฯ	1. นางสาวอุมาพร นาคะวัญนะ 2. นางฉัทธา กริหิรัญ	-	-
10	16 กันยายน 2552 เข้าร่วมสัมมนาวิชาการ เรื่อง บริการวิชาการอย่างไรให้เป็นที่ต้องการแก่สังคม ณ อาคารวิจัยและการศึกษาต่อเนื่องสมเด็จพระเทพรัตนราชสุดาฯ สยามบรมราชกุมารี	1. นางสาวรัตนาพร สงวนประสาทร 2. นางกรรณิการ์ ชาวบ้านเกาะ 3. นางสาววิมล กลิ่นหอม	-	-
11	17 - 18 กันยายน 2552 เข้าร่วมการอบรมหลักสูตร เทคนิคการทำงานเป็นทีม การพัฒนาบุคลิกภาพ และกลยุทธ์การให้บริการที่ประทับใจ ณ โรงแรมเคปราชา อำเภอศรีราชา จังหวัดชลบุรี	1. นายจักรกริช รอดพุด 2. นายพงษ์ศักดิ์ เอกนาม 3. นางสาวนาถุยา บุญจิตร 4. นางสาวนัยรัตน์ เรืองวชิรัตน์ 5. นางปัทมาพร ยูพรพงศ์กุล 6. นางประจงจิตต์ อุมะวิชณี	-	-

การศึกษาดูงานของบุคลากรสำนักหอสมุดกลาง
ตั้งแต่วันที่ 1 ตุลาคม 2551 - 30 กันยายน 2552

ลำดับ	กิจกรรม	ผู้เข้าร่วม	ค่าใช้จ่ายในการเดินทาง ใช้งบประมาณเงินรายได้
1	22 - 25 พฤศจิกายน 2551 ศึกษาดูงานห้องสมุด ณ นครเซี่ยงไฮ้ ประเทศสาธารณรัฐประชาชนจีน	1. นางสาวพรพิมล แสนเสนห์	ตลาดหลักทรัพย์ แห่งประเทศไทย เป็นผู้ออกค่าใช้จ่าย
2	25 - 28 กุมภาพันธ์ 2552 ศึกษาดูงาน ณ สำนักหอสมุด มหาวิทยาลัยนเรศวร จังหวัดพิษณุโลก สำนักหอสมุด มหาวิทยาลัยเชียงใหม่ กองห้องสมุด มหาวิทยาลัยแม่โจ้ และสำนักหอสมุดมหาวิทยาลัยพายัพ จังหวัดเชียงใหม่	1. นางมณฑนา เจริญแพทย์ 2. นางสาวสุประภา ศรีทอง 3. นายเชิดชาติ พุกพูน 4. นางกรรณิการ์ ชาวบ้านเกาะ 5. นายพัฒนา จัฒวานิล 6. นางจงกล พุกพูน 7. นายจรุงวัฒน์ พูลสวัสดิ์ 8. นางสาวจิริรัตน์ เจริญรักษ์ 9. นางเนตรนภิส จิระประไพวัลย์ 10. นางสาวประภัสสร แสนบัว 11. นางบังอร สระทองแก่น 12. นางสาวมณิรัตน์ กุญชรวัฒนะ 13. นายพงษ์ศักดิ์ เอกนาม 14. นางสาวอรุณพรรณ พองพรม 15. นายอภิเดช จันท์ศิริ 16. นายสันติ เกษมพันธุ์ 17. นางสาวอรัญญา ฟ้าอ่อน 18. นายจักรกฤษ เปมะวิภาต 19. นายปรีวัฏ ศิริรัตน์ 20. นางสาวจันทนา ทองเลิศ	38,210.00 บาท
3	20 พฤษภาคม 2552 เดินทางไปศึกษาดูงาน ณ สถาบัน พิพิธภัณฑการเรือนูแห่งชาติ (มิวเซียม สยาม) และศูนย์มานุษยวิทยาสิรินธร	1. นางสาวพรพิมล แสนเสนห์ 2. นางหทัยรัตน์ ชีรกุล 3. นางสาวทัศนญา สุขประเสริฐ 4. นางสาวอภิญญา ลักษณ์ะโต 5. นางสาวจันทิรา จินะวงค์ 6. นางสาวอนงค์ กิดชอบ	5,490.00 บาท

ลำดับ	กิจกรรม	ผู้เข้าร่วม	ค่าใช้จ่ายในการเดินทาง ใช้งบประมาณเงินรายได้
3	20 พฤษภาคม 2552 เดินทางไปศึกษาดูงาน ณ สถาบัน พิพิธภัณฑการเรือนูแห่งชาติ (มิวเซียม สยาม) และศูนย์มานุษยวิทยาสิรินธร (ต่อ)	7. นางสาวพรชนก ชื่นประทุม 8. นางสาวศุภลักษณ์ ผลแก้ว 9. นางหทัยชนก ศรีมงคล 10. นางสาวจิรัชญา สีใส 11. นางสาวน้ำเงิน เฉลียวพจน์ 12. นางสุจิตรา รัตนสิน 13. นายวิมล พุ่มมา 14. นายสุนทร พุ่มพวง 15. นางสาวยุพิน ฤทธิ์ช่วยรอด 16. นายภูริวัฒน์ ราโรจน์ 17. นางสาวชนิศา ประทุมศรีขจร 18. นางสาวสุธิดา วงษ์อารีย์ 19. นางสาวอมรรัตน์ ทรงสมบัติชัย 20. นางสาวเอื้องฟ้า แป้นแก้ว 21. นายเจียม จันทร์แบน	
4	3 - 8 กรกฎาคม 2552 เดินทางไปศึกษาดูงาน ณ ประเทศ สาธารณรัฐเกาหลี	1. นางพิมล เมฆสวัสดิ์ 2. นางธิราภรณ์ มณีช้อย 3. นางสุปิยา ศรีกัลยา 4. นางมาลินี ภูหมั่นเพียร 5. นายสุรศักดิ์ ธรรมธร 6. นายทรงยศ ชันบุตรศรี	202,230.00 บาท
5	1 - 10 สิงหาคม 2552 เดินทางไปเจรจาความร่วมมือและ ศึกษาดูงาน ณ ประเทศนิวซีแลนด์	1. ผู้ช่วยศาสตราจารย์ณรงค์ ชัยรัตน์ 2. นางบุญสม เล้าพูนพิทยะ 3. นางกรรณิการ์ ชาวบ้านเกาะ	279,677.76 บาท
6	10 - 13 สิงหาคม 2552 ศึกษาดูงาน ณ ศูนย์บรรณสารและ สื่อการศึกษา มหาวิทยาลัยเทคโนโลยีสุ รนารี สำนักวิทยบริการ มหาวิทยาลัยขอนแก่น และหอสมุด แห่งชาติ ประเทศสาธารณรัฐ ประชาธิปไตยประชาชนลาว	1. นางสาวนงลักษณ์ พจนกรรักษ์ 2. นางสาวปณิสรา แก้วมณี 3. นางจิตตินันท์ พรมสุวรรณ 4. นางจำรูญ เลียบไย 5. นางฉันทธา กิริหิรัญ 6. นางสาวอุมภาพร นาคะวิงนะ 7. นางสาวนาฎยา บุญจิตร 8. นางสาวพัชจรี รุ่งเรือง 9. นางสาวฉัฐมณฑาน์ อภิวงค์	26,485.00 บาท

ลำดับ	กิจกรรม	ผู้เข้าร่วม	ค่าใช้จ่ายในการเดินทาง ใช้งบประมาณเงินรายได้
7	20 สิงหาคม 2552 ศึกษาดูงาน ณ หอสมุดแห่งชาติ ท่า วาสุกรี และหอจดหมายเหตุแห่งชาติ	<ol style="list-style-type: none"> 1. นางสาวสุปิยา ศรีกัลยา 2. นางวนิดา วงศ์วัฒนะ 3. นางบุญสม เล้าพูนพิทยะ 4. นางสาวรัตนพร สงวนประสาทร 5. นางณัฐชานันท์ ไกรลาศสุวรรณ 6. นางมาลินี ภูหมั่นเพียร 7. นางปภาดา น้อยคำยาง 8. นางสาวอัญชลิ ตุ่มทอง 9. นางนภพรพรย สุดปาน 10. นางสาวเต็มสุข พงษ์ตัน 11. นางนาฎยา โชติกะพุกกณะ 12. นางสาวละออ ไวยมานะกิจ 13. นางจุฑาทิพย์ สุระประจิด 14. นางจารุวรรณ ชูศรี 15. นางประจักษ์จิตต์ อุมะวิชณี 16. นางสาวสุพินยา ศรีกุล 17. นางสาวอัยนีย์ งามกระโทก 18. นางปัทมาพร ยูพรพงศ์กุล 19. นายจักรกริช รอดพุด 20. นางสาวกานดา แซ่ลิ่ม 21. นางสาวนงลักษณ์ จันตา 22. นางสาวอัมพร ขาวบาง 23. นายทรงยศ จันบุตรศรี 24. นางอรุณรัตน์ พุกพญา 25. นางสาวนัชรัตน์ เรืองวชิรารัตน์ 26. นางสาวประภัสสร แสนบัว 27. นางสาวจรัสโลม เพียรแก้ว 28. นางเนตรนภิส จิระประไพวัลย์ 29. นายสุรพงษ์ พิมพ์โคตร 30. นายกิตติศักดิ์ ก้าวกระโทก 	3,430.00 บาท

ลำดับ	กิจกรรม	ผู้เข้าร่วม	ค่าใช้จ่ายในการเดินทาง ใช้งบประมาณเงินรายได้
8	7 กันยายน 2552 ศึกษาดูงานการประกันคุณภาพการศึกษา ณ หอสมุดและคลังความรู้ มหาวิทยาลัยมหิดล	1. นางวนิดา วงศ์วัฒนะ 2. นางพิมล เมฆสวัสดิ์ 3. นางสาวรัตนาพร สวงวนประสาทร 4. นายเชิดชาติ พุกพูน 5. นางสาวศิริพรรณ ตันติวัชรประกาย* 6. นางมณฑนา เจริญแพทย์ 7. นางสาวพรพิมล แสนเสน่ห์** 8. นางสุปิยา ศรีกัลยา 9. นางธิราภรณ์ มณีข้อย 10. นายอัครเดช อุดมชัชวาล 11. นางสาวพรชนก ชื่นประทุม** 12. นางสาวสุจิตรา รัตนสิน** 13. นางสาวจันทิรา จินะวงค์** 14. นางสาวน้ำเงิน เฉลียวพจน์** 15. นางสาวชนิดา ประทุมศรีจร** 16. นางหทัยรัตน์ ธีรกุล** 17. นางสาวอุมาพร นาคะวิจนะ	4,015.00 บาท
9	9 กันยายน 2552 ศึกษาดูงานการประกันคุณภาพการศึกษา ณ สำนักหอสมุด มหาวิทยาลัยบูรพา	1. นางวนิดา วงศ์วัฒนะ 2. นางสาวรัตนาพร สวงวนประสาทร 3. นายเชิดชาติ พุกพูน 4. นางสาวศิริพรรณ ตันติวัชรประกาย* 5. นางมณฑนา เจริญแพทย์ 6. นางสุปิยา ศรีกัลยา 7. นางธิราภรณ์ มณีข้อย 8. นายอัครเดช อุดมชัชวาล 9. นางสาวอุมาพร นาคะวิจนะ 10. นางสาวฉกรร ดาวรเกษมหทัย** 11. นายธงชัย ไกรสมุทร** 12. นางบุญสม เล้าพูนพิทยะ 13. นางกรรณิการ์ ชาวบ้านเกาะ 14. นางจงกล พุกพูน 15. นางจุฑาทิพย์ สุระประจิด 16. นางณัฐธยาน์ ไกรลาสสุวรรณ 17. นางสาวเต็มสุข พงษ์ตัน	6,140.00 บาท

ลำดับ	กิจกรรม	ผู้เข้าร่วม	ค่าใช้จ่ายในการเดินทาง ใช้งบประมาณเงินรายได้
9	9 กันยายน 2552 ศึกษาดูงานการประกันคุณภาพ การศึกษา ณ สำนักหอสมุด มหาวิทยาลัยบูรพา (ต่อ)	18. นางนภพรชัย สุดปาน 19. นางปภาดา น้อยคำยาง 20. นางมาลินี ภูหมั่นเพียร 21. นางสาวสุประภา ศรีทอง 22. นางสาวสุพินยา ศรีกุล 23. นายจักรกริช รอดพุด 24. นางสาวอัญชลิ คุ่มทอง 25. นางปัทมาพร ชูพรพงศ์กุล 26. นางนาฎยา โชติกะพุกคณะ 27. นางสาวอัมภ์ย์ งามกระโทก 28. นางสาวนงลักษณ์ จันตา 29. นางจรรุวรรณ ชูศรี 30. นางประจงจิตต์ อูมะวิชณี 31. นางบั้งอร สระทองแก่น 32. นางสาวอรัญญา ฟ้าอ่อน 33. นางสาวกานดา แซ่ลิ่ม	
รวมเป็นเงินทั้งสิ้น			567,677.76 บาท

หมายเหตุ

- * ห้องสมุดคณะแพทยศาสตร์
- ** หอสมุด มศว องค์กรภัย
- *** ห้องสมุดคณะทันตแพทยศาสตร์

ภาพกิจกรรม

● ทำนุบำรุงศิลปวัฒนธรรม

3 ธันวาคม 2551 บุคลากรสำนักหอสมุดกลาง ร่วมจัดกิจกรรมตักบาตรข้าวสารอาหารแห้ง ในโครงการเทิดพระเกียรติพระบาทสมเด็จพระเจ้าอยู่หัว



9 เมษายน 2552 บุคลากรสำนักหอสมุดกลาง ร่วมจัดกิจกรรมเนื่องในประเพณีสงกรานต์ โดยเชิญอดีตผู้อำนวยการสำนักหอสมุดกลาง คณาจารย์เกษียณอายุราชการและคณาจารย์จากภาควิชา บรรณารักษศาสตร์และสารสนเทศศาสตร์ คณะมนุษยศาสตร์ เพื่อร่วมพิธีคนน้ำขอมพร



● บริการวิชาการ

15 มกราคม 2552 สำนักหอสมุดกลาง จัดโครงการบริการวิชาการบรรยายทางวิชาการ เรื่อง “โรคสมองในผู้สูงอายุ : พาร์กินสัน” ให้แก่ชมรมผู้สูงอายุ มศว



11 - 12 กรกฎาคม 2552 สำนักหอสมุดกลาง ไปจัดโครงการรักการอ่าน โรงเรียนมงคลวิทยา จังหวัดระยอง

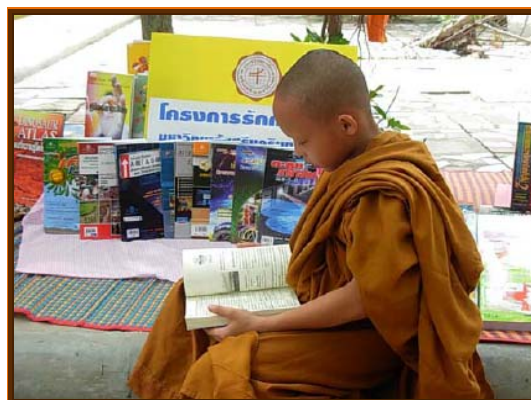

● พัฒนาคณาจารย์

23 เมษายน 2552 คณาจารย์สำนักหอสมุดกลาง เข้าร่วมโครงการอบรมฝึกการดับเพลิงเบื้องต้นและฝึกซ้อมหนีไฟ



21 - 24 พฤษภาคม 2552 คณาจารย์สำนักหอสมุดกลาง เข้าร่วมโครงการพัฒนาคณาจารย์ เรื่อง การพัฒนาศักยภาพคณาจารย์เพื่อเพิ่มประสิทธิผลในการปฏิบัติงาน โดยได้เชิญวิทยากรจากมูลนิธิสถาบันการพูดแบบการพูด มาบรรยายให้ความรู้



● พัฒนาศักยภาพนิสิต

9 กรกฎาคม 2552 หอสมุด มศว องค์กรักษ์ จัดฝึกอบรมการสืบค้นฐานข้อมูลออนไลน์
สำหรับนิสิต



กิจกรรมการให้ความรู้สารสนเทศเพื่อการค้นคว้าสำหรับนิสิตใหม่ ณ หอสมุด มศว องค์กรักษ์